TRIBUNA POPULAR
Acesse e curta nossa página no facebook!

TRIBUNA POPULAR

DESDE MARÇO/97
ANO XXII - Nº- 415
12 DE DEZEMBRO DE 2019

Site: www.tribunabm.com.br - E-mail: tribunapopular1@hotmail.com Tel.:(35)3445-2130

BORDA DA MATA, BOM REPOUSO, TOCOS DO MOJI, SENADOR JOSÉ BENTO

Senador José Bento ganhará máquina beneficiadora de café através de emenda parlamentar de 100 mil reais do Deputado Dr. Frederico

Escritório do Dr. Frederico em Belo Horizonte

Página 9

Atletas da escolinha de futebol de Borda da Mata conhecem CT do Atlético Mineiro e jogam contra monitorados do Clube

Alunos da Escolinha na Cidade do Galo

Página 6

Doação do Imposto de Renda: Borda da Mata está na posição 1313º das cidades que mais doam IR

Página 6

Câmara de Bom Repouso realiza Projeto "Alegria do Natal"

Árvore de Natal na Câmara Municipal

Página 7

2° Trilhão beneficente em prol Hospital das Clínicas Samuel Libânio de Pouso Alegre realizado em Tocos do Moji arrecada quase 15 mil reais

Entrega do valor ao Hospital e os pilotos na largada

Página 5

Alunos do Sertãozinho visitam Prefeitura, Gráfica e Jornal de Borda da Mata em trabalho sobre jornalismo e fake news

Página 2

Prefeitos de Minas se mobilizam contra proposta de extinguir mais de 200 municípios

Estado com o maior número de municípios do país pode perder mais de um quarto de suas cidades se as mudanças no pacto federativo forem aprovadas pelo Congresso Nacional.

Página 2

Agradecimento a Deus

Deus todo poderoso. Sei que o amor, que tens por mim é intenso e imenso. Por mais que eu pense, não consigo entender, como pode existir, um amor tão imenso, tão profundo. É maior que a imensidão desse mundo, mundo que o Senhor criou.

Antes mesmo de eu existir, o Senhor já me amava e eu vim, sem te entender.

Sem saber que foi grande o teu amor por mim.

Se fez sofrer, sofreu por mim.

Mesmo assim, o Senhor não desistiu de mim.

Eu nem se quer sabia, do poder, daquele sangue derramado.

Sangue puro, sangue Santo, lavou meu corpo, minha alma, meus pecados e o Espírito Santo iluminou os meus caminhos, abriu a minha mente para que hoje eu desse valor naquele sangue inocente.

Eu hoje choro quando penso o quanto Jesus sofreu, por meus pecados, Jesus, Jesus como tu és bom.

Deus deu o seu filho amado para morrer no meu lugar por mais que eu te ame por mais que eu fizer para te agradecer é pouco, perto do seu imenso amor que tens por mim.

Maria Tereza de Jesus Sousa.
Bairro Santa Cruz
Borda da Mata

Secretaria de Obras faz manutenção na estrada do Sertãozinho e drenagem em via de acesso ao Barro Amarelo em Borda da Mata

O Departamento Municipal de Obras atua nesses últimos dias na manutenção da estrada do Sertãozinho. Os trabalhos compreendem cascalhamento, nivelamento e drenagem da via. A ação é parte do trabalho permanente de manutenção e melhoria das estradas.

Também esta semana, foi feito um trabalho especial de drenagem em uma curva da estrada que leva ao Barro Amarelo. O local vinha sofrendo com as chuvas nas últimas semanas, prejudicando bastante quem trafegava pelo local. Com a colocação de pedras e cascalhamento, a expectativa é que o tráfego se normalize no local.

Prefeitos de Minas se mobilizam contra proposta de extinguir mais de 200 municípios

Estado com o maior número de municípios do país pode perder mais de um quarto de suas cidades se as mudanças no pacto federativo forem aprovadas pelo Congresso Nacional.

Prefeitos mineiros se reuniram no dia 26 de novembro, em Belo Horizonte, em protesto contra a proposta do governo federal de extinguir mais de 200 municípios de Minas Gerais.

O estado com o maior número de municípios do país pode perder mais de um quarto de suas cidades se as mudanças no pacto federativo forem aprovadas pelo Congresso Nacional. O número cairia de 853 para 642.

Para a Associação Mineira dos Municípios (AMM), que convocou os prefeitos para a mobilização em parceria com a Confederação Nacional dos Municípios (CNM), a proposta é inviável e a intenção principal é desviar o foco dos problemas enfrentados pelo governo federal.

O presidente da AMM, Julvan Lacerda, reconhece a necessidade de uma reforma, mas critica a forma como foi desenhada.

"Quer dizer que, porque uma pessoa está desempregada, vai mandar matar ela? É isso que eles estão fazendo. Porque um município não gera uma receita própria, não é autossuficiente, vai mandar extinguir o município?", questiona.

No dia 3 de dezembro, prefeitos de todo o país fizeram uma mobilização contra a PEC em Brasília.

"Isso aí faz a gente lembrar lá da Alemanha, quando Hitler falou que aquele tipo de pessoa tinha que morrer e aquele outro podia viver. Nós não vamos aceitar isso. Os municípios não vão morrer por capricho de economistas criados em apartamento que não conhecem que não conhecem a realidade do chão da fábrica", disse.

Proposta

O governo federal quer extinguir municípios com menos de 5 mil habitantes, com arrecadação própria inferior a 10% do total da receita. De acordo com o Tribunal de Contas do Estado (TCE), 211 cidades se encaixam nesse perfil.

A Proposta de Emenda à Constituição (PEC) prevê que os municípios que não tiverem estabilidade financeira garantida deverão ser incorporados a municípios vizinhos a partir de 1° de janeiro de 2025.

Alunos do Sertãozinho visitam Prefeitura, Gráfica e Jornal de Borda da Mata em trabalho sobre jornalismo e fake news

A Escola Estadual Dom Otávio Chagas de Miranda, do distrito Sertãozinho, participa da Semana de Educação para a Vida, projeto em que a escola desenvolve disciplinas não constantes no currículo obrigatório, valorizando a presença da comunidade escolar. O nono ano estudou sobre "Fake News", na tradução "notícia falsa", prática recorrente na atualidade por conta da velocidade das informações com o advento das redes sociais.

Para encerrar o trabalho feito em sala de aula, os alunos acompanhados da diretora da escola, Rosana Scavone e da professora Cláudia Porfírio estiveram na Prefeitura de Borda da Mata, em 22/11, para conversar com os jornalistas Edna Motta e Adevanir Vaz. Na oportunidade, os alunos puderam ouvir sobre a dinâmica da produção de notícias e também sobre como avaliar a veracidade das informações, além da responsabilidade na produção de conteúdo.

Em seguida, alunos e professores visitaram a Gráfica e Jornal Tribuna Popular.

A Juruaia Outlet Lingerie agradece a todos clientes e amigos que durante 2019 prestigiaram com a sua presença e deseja a todos um Feliz Natal e um Próspero Ano Novo!!!
José Quirino

Que a paz e a harmonia festejadas no Natal estejam presentes em todos os dias do seu ano novo.
Feliz Natal e Boas Festas!

BM TOPOGRAFIA
Afonso C. Faria
Topógrafo
Cel.: (35) 8429-8950
Nelson R. de Freitas Júnior
RESP. TÉCNICO
CREA-MG 46820/TD
Cód. do INCRA E79
Cel.: (35) 9127-5996 / 9838-5194
Levantamento topográfico em área rural: Georreferenciamento, divisão de terras, retificação de áreas, usacapião, CAR, entre outros serviços de topografia.
Fone: (35) 3445-3165 E-mail:jrtopografia87@hotmail.com
Rua Padre José Oriolo, 11 - Centro - Borda da Mata - MG

FELIZ NATAL E PRÓSPERO ANO NOVO!
JC Contabilidade
Abertura de firma, Previdência Social,Imposto de Renda de pessoa Física e Jurídica, contratos, construção civil e Contabilidade em geral
Fone:(035)3445-3320
Borda da Mata - MG

Desejo que o seu Natal seja brilhante de alegria, iluminado de amor, rodeado de paz e repleto de harmonia. Feliz Natal!
PANIFICADORA FLOR DA MATA
Pães em geral, a tradicional rosca rainha, biscoitos, sorvetes, refrigerantes e completa linha de mercearia.
Rua Duque de Caxias, 520 - Tel.:3445-1830 -Borda da Mata

De repente as diferenças desaparecem e o mundo todo se confraterniza num enorme abraço, num só desejo de Paz. É o milagre do Natal. Feliz Natal para todos!
São os votos da:

Praça Nossa Senhora do Carmo, 64 - Centro
Borda da Mata - MG - Tel.: 3445-1914 / 3445-3175

EXPEDIENTE: UMA PUBLICAÇÃO DA EMPRESA

Obs.:Os textos e fotografias deste jornal só poderão ser publicados com autorização da diretoria, por escrito.

DISTRIBUIÇÃO GRATUITA

TRIBUNA POPULAR LTDA
Rua Eduardo Amaral, 311 - Centro
CNPJ - 02025321/0001-76
Borda da Mata -MG
Fone (035) 3445-2130
Diretor e Jornalista Responsável
Antonio Donizete de Sousa
Mtb 5813/MG
Redação e Diagramação
Antonio Donizete de Sousa
Impressão:
Jornal Tribuna de Itapira
Tiragem: 2.000

Circulação Regional. As colaborações assinadas expressam unicamente a opinião de seus autores, não coincidindo necessariamente com a opinião do jornal. As matérias pagas serão identificadas como Informe Publicitário.Prazo para entrega do material a ser publicado: Dias 08 e 22.

Previsão do Calendário de circulação do Tribuna Popular em 2020

Mês	Dia
Janeiro	15 - 31
Fevereiro	14 - 28
Março	16 - 31
Abril	15 - 30
Maio	15 - 29
Junho	15 - 30
Julho	15 - 31
Agosto	14 - 31
Setembro	15 - 30
Outubro	15 - 30
Novembro	16 - 30
Dezembro	11

E-mail -tribunapopular1@hotmail.com

Mais de 180 alunos de Borda da Mata participam de Formatura do Proerd

Durante um semestre no 5º ano, os alunos aprendem em sala de aula com o Policial Militar questões relacionadas com a valorização da vida e a importância de manter-se longe da violência. É o Proerd - Programa Educacional de Resistência às Drogas e à Violência da Polícia Militar de Minas Gerais.

Em Borda da Mata, 182 alunos das escolas da Rede Municipal, das escolas estaduais dos distritos Cervo e Sertãozinho e do Colégio Nossa Senhora do Carmo se formaram durante a solenidade na noite de 19 de novembro.

A formatura do Proerd aconteceu no ginásio do Colégio Nossa Senhora do Carmo com a participação de autoridades, a banda da Polícia Militar, familiares, professores e alunos.

Os alunos vieram acompanhados do diretor da escola e do professor. Todos receberam certificados pela participação no programa.

Escola Estadual Dom Otávio Chagas de Miranda: diretora Rosana Cristina Silva Scavone e professora Aline Moreira.
Escola Municipal Francisco de Souza Costa: diretora Débora Aparecida Soussin Santos e professora Ana Paula Romualdo.
Colégio Nossa Senhora do Carmo: diretora Ir.Demirleny Ferreira dos Santos e professora Silvia Helena de Souza Santos.
Escola Municipal Benedita Braga Cobra: diretor Antônio Carlos de Rezende e professores Fernando Roberto Pereira e Rosemary Marinelli Vilas Boas.
Escola Municipal Antonio Marques da Silva: diretora Mariângela Gouvea Salles e professora Welena de Cassia Ribeiro Rigato.
Escola Municipal Prof. Diva Ribeiro dos Santos: diretora Pollyana Aparecida Ribeiro de Moraes e Maria da Penha Costa Santos e Denise de Cássia Ferreira.

Feliz 2020!!!

Agradeço ao povo Bentense o apoio recebido neste ano de 2019 e conto com a ajuda de todos para continuarmos administrando bem, com esforço e empenho, nosso município e fazer de Senador José Bento a melhor cidade para se viver. Rogo a Deus, sabedoria e desejo que Ele cubra de bênçãos a cada um de nós. À todos um Natal de muita paz e um 2020 repleto de realizações!

Fermando Fermandes
Prefeito Municipal

Segurança: Prefeitura ajuda na reforma da sede da Polícia Militar de Borda da Mata

Ação contou com o apoio da Câmara de Vereadores e do Conselho Comunitário de Segurança Pública

Depois de muitos anos, a sede da Polícia Militar em Borda da Mata está passando por uma grande reforma. As obras envolvem pintura interna e externa, melhorias no telhado, calhas e readequação de cômodos.

A reforma é custeada com recursos do município e do Conselho Comunitário de Segurança Pública. Contou ainda com o apoio da Câmara de Vereadores. As obras começaram em 2018 e chegam agora em sua reta final.

O tenente Guilherme, comandante da Polícia Militar na cidade, fala da importância do investimento feito na sede da força de segurança pública. "Para podermos servir com qualidade a população bordamatense é essencial que nós possamos ter uma estrutura de qualidade, tanto para o desempenho do policial militar, quanto para o recebimento de maneira digna e profissional do cidadão que comparece ao quartel para solicitar algum serviço", avalia.

Para o prefeito André Marques, conseguir apoiar a Polícia Militar apesar das dificuldades financeiras enfrentadas nos últimos anos, é mais um indicativo de que o município soube superar a crise elegendo prioridades. "A segurança pública é uma demanda crescente mesmo de uma cidade de pequeno porte como Borda da Mata. Dentro das possibilidades do município, estamos fazendo todo o possível para apoiar a Polícia Militar, que tem essa missão tão importante e tão bonita que é a de proteger os bordamatenses", considera.

Natal é tempo de comemorar a vida, espalhar o amor e semear a esperança. Tenha um Feliz Natal!

Uai Farma
Farmácia Estrela da Mata
Farmacêutico Responsável: Victor Campos Brandani Júnior - CRF - 21681
A Estrela de Sua Saúde!!!
Entrega rápida - atendimento a domicílio
medicamentos - perfumaria - descontos e promoções e condições especiais
Farmacêutico em período integral
Praça Antonio Megale, 66 - Centro
Borda da Mata - MG -
Tel.:(35)3445-1311

Campanha Novembro Azul em Borda da Mata chama atenção para a saúde do homem

Novembro foi a vez dos homens serem lembrados de buscar atendimento médico periódico e também a repensar no estilo de vida. A campanha nacional Novembro Azul reforça que "o sempre é o momento ideal para cuidar da saúde". Muitas doenças poderiam ser evitadas se os homens procurassem mais os serviços de saúde e não deixassem apenas para quando o caso já está em estágio avançado.

De acordo com o enfermeiro da UBS Nossa Senhora de Fátima, em Borda da Mata, Cássio Magno, a atenção à saúde e aos hábitos do dia a dia garantem uma vida mais saudável. "O homem não tem a cultura de buscar atendimento de prevenção como as mulheres, e as estatísticas confirmam a falta de interesse: apenas 20% dos homens têm essa preocupação com a saúde e isso vem de encontro aos cânceres que mais acometem os homens." O câncer de próstata é o segundo mais comum entre os homens e o diagnóstico precoce é essencial para aumentar as chances de cura.

Além de buscar atendimento, algumas ações são fundamentais para preservar a saúde, como evitar excessos de álcool e tabaco, praticar atividades físicas, manter uma alimentação saudável com frutas, verduras, legumes, grãos e cereais integrais, prevenir-se contra infecções sexualmente transmissíveis e fazer o controle frequente da pressão arterial, glicemia e colesterol.

Para mais informações, procure o agente de saúde e a Unidade Básica de referência do seu bairro. Em Borda da Mata, são seis UBS: quatro na cidade (bairro Nossa Senhora de Fátima, Santa Rita, Centro e Santa Cruz) e uma em cada Distrito, Cervo e Sertãozinho.

Um bom Natal, prosperidade no novo ano e que vocês alcancem todos seus objetivos. Que Deus, em sua infinita bondade, abençoe e encha de paz nossos corações na noite de Natal. Boas Festas! São os votos da Câmara Municipal de Tocos do Moji à toda população.

Secretaria de Obras de Borda da Mata faz manutenção e melhorias em estradas do Mogi, Sertãozinho e Barro Amarelo

O mês de novembro foi de intenso trabalho das equipes do Departamento Municipal de Obras em trechos rurais. Ao menos três regiões foram alvos de intervenções de manutenção e melhorias de estradas: o distrito do Sertãozinho, Mogi e Barro Amarelo.

Os trabalhos integram a ação permanente de manutenção de vias. O diretor do Departamento de Obras, Barezze Brandão explica que o trabalho contínuo segue um cronograma que procura atender com a máxima eficiência e rapidez todas as regiões da cidade.

"Nós seguimos um cronograma permanente, que tem o objetivo de não deixar nenhuma região desassistida e, vez ou outra, nos deslocamos para trabalhos de emergência, que são ações extraordinárias, como no caso de uma obstrução repentina de estrada", pontua.

Desejo que você tenha um Natal cheio de luz e paz junto ao menino Jesus. E um Ano Novo repleto de saúde e realizações.
Feliz Natal! Feliz Ano Novo!

Panificadora Real
Onde a qualidade e o bom atendimento realmente imperam

Os melhores bolos, salgados, doces e roscas com o melhor preço para você nosso querido cliente.

"Da nossa família para a sua"

Praça Antonio Megale, 100
Centro - Borda da Mata
Tel.:(35)3445-2161

Nos finais de semana, lanchonete das 18h30 até à meia-noite.

Borda da Mata realiza 3ª Edição Marcha para Jesus

O Conselho de Pastores e Ministros Evangélicos de Borda da Mata MG, realizou no dia 30 de novembro, a 3ª edição da Marcha Para Jesus na cidade. Segundo os organizadores o evento já faz parte do calendário de eventos cívicos e religiosos. O tema escolhido foi "Não te comove o choro de milhões sem Cristo?" chamando a atenção de todos para a necessidade de se apegar com Deus para que tenhamos uma vida quieta e sossegada debaixo da preciosa mão de DEUS. O evento contou com o apoio da Prefeitura que ofereceu estrutura como palco completo, tenda e banheiros químicos. A caminhada e carreata teve o apoio da Polícia Militar aos quais a diretoria do Conselho torna a público sinceros agradecimentos. A programação contou com a participação de bandas e cantores locais e da região, cuja abertura foi realizada pela banda 100% Jesus da Igreja do Evangelho Quadrangular. Todos os pastores presentes tiveram oportunidades para exortar e interagir com os fiéis. Em seguida a Banda 7 AC de Pouso Alegre, cujo líder além de belas canções também deu um comovente testemunho de fé e superação. O Pr. Vítor Romero, pastor. auxiliar da presidência da Assembleia de Deus Ministério de Cubatão foi o palestrante da noite, sendo que ao final da mensagem seis pessoas se converteram ao evangelho de Cristo. Encerrando a festividade, o cantor e compositor gospel Gerson Rufino levou os fiéis a louvar e exaltar o nome do Senhor com suas canções e exortações. Ao término com muita atenção e simpatia atendeu a todos que lhe pediram fotos e autógrafos. O evento fez parte das comemorações do dia Municipal do Evangélico em Borda da Mata de acordo com a Lei 1.514/2007 de 28 de junho de 2007.

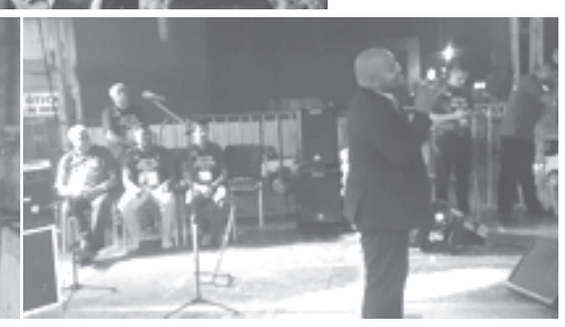

3ª Edição da Marcha para Borda da Mata

PROMOÇÃO* DA **GRÁFICA TRIBUNA POPULAR** FAÇA SEU CARTÃO DE VISITA CONOSCO E GANHE UMA PUBLICAÇÃO NO JORNAL TRIBUNA POPULAR QUE SÃO 2.000 EXEMPLARES DISTRIBUÍDOS GRATUITAMENTE EM 4 MUNICÍPIOS.

MEDIR
Topografia e Agrimensura
MEDIÇÕES RURAIS E URBANAS
Georreferenciamento
(35) 9 9955-2373 / 9.9197-7088 E-mail: medir.map@gmail.com

Caminhão Rollon Roll, Prancha e Guincho.
Faço frete de máquinas pesadas.
Jesus te ama!
(35)9 9955-6014 Marcos
Borda da Mata/MG

Prestação de serviços em geral de Empilhadeira e de caminhão Munck.

RAPADURA Mineira
Marcos
(35) 9 9719-1217
3445-1078
Borda da Mata/MG

Aprenda a nunca mais ser idiota...

A vida não pode ser só trabalhar e pagar conta. Seu casamento não pode ser somente cobranças e sexo. Seu relacionamento com seus filhos não pode ser só perguntar como foi a escola. Sua preocupação não pode ser somente suas finanças, sua academia e seu próximo apartamento. Os dias estão passando muito rápido, os celulares estão consumindo nossos preciosos minutos de conversas, de carinho e de risadas. Esse ano já vimos um jornalista dizer: chego em 10 minutos para almoçar e não chegou. Esse ano vimos um modelo tão entusiasmado para desfilar que o coração não aguentou. Alguém que foi descansar no mar... e não volta mais pra casa outro que foi só ajustar o ar condicionado da casa nova caiu e se foi. Organize sua vida colocando prioridades que realmente importam no seu dia a dia. Peça perdão, libere perdão, seja leve de espírito... beije na boca a quem você ama, abrace, conforte, chore junto, sorria mais ainda... Não gaste energia com quem não quer o seu bem, politicos mentirosos, parentes e amigos falsos.. não perca tempo abrindo a sua boca para falar o que não edifica, a vida é muito curta para viver aborrecido. Brinque com seus filhos, durma com eles, se lambuze ao cozinhar algo e divirta-se.... E busque ganhar dinheiro o suficiente somente para você ter segurança e um pouco de conforto, todo o resto é vaidade, é idiotice... um Dia a hora chega e quem viver, viveu.

O mundo precisa de amor, nos seus 4 cantos, é preciso darmos as mãos e fazermos essa corrente do bem...Precisamos urgentemente liberar energias positivas e pensamentos amorosos..

(Padre Fábio de Melo)

* UNIAO LTDA — MUNICIPIO DE BORDA DA MATA — Pag.0001
GES3360 — 04/12/19
BALPUB.703-855 — 19-6 Balancete Financeiro Resumido - 2019 — 14:16:56

B A L A N C O F I N A N C E I R O D E O U T U B R O / 1 9

T I T U L O S	V A L O R	V A L O R
RECEITA ORCAMENTARIA		
RECEITAS CORRENTES		
IMPOSTOS TAXAS E CONTRIBUICAO DE ME	225.254,18	
CONTRIBUICOES	132.229,63	
RECEITA PATRIMONIAL	14.665,06	
RECEITA DE SERVICOS	12.410,98	
TRANSFERENCIAS CORRENTES	2.478.645,18	
OUTRAS RECEITAS CORRENTES	974,71	
TOTAL DAS RECEITAS CORRENTES		2.864.179,74
RECEITAS DE CAPITAL		
TRANSFERENCIAS DE CAPITAL	199.960,00	
TOTAL DAS RECEITAS DE CAPITAL		199.960,00
TOTAL DA RECEITA ORCAMENTARIA		3.064.139,74
RECEITA EXTRA-ORCAMENTARIA		
DEPOSITOS	228.689,06	
DEVOLUCAO	30.000,00	
TOTAL DA RECEITA EXTRA-ORCAMENTARIA		258.689,06
TOTAL DAS RECEITAS		3.322.828,80
SALDO ANTERIOR - CAIXA E BANCOS		6.229.495,74
T O T A L G E R A L		9.552.324,54
DESPESA ORCAMENTARIA		
ADMINISTRACAO	292.584,60	
SEGURANCA PUBLICA	7.958,11	
ASSISTENCIA SOCIAL	154.039,02	
SAUDE	1.049.939,51	
EDUCACAO	1.002.767,88	
CULTURA	2.134,98	
URBANISMO	308.272,38	
COMERCIO E SERVICOS	1.798,90	
COMUNICACOES	787,83	
TRANSPORTE	117.623,17	
DESPORTO E LAZER	9.397,21	
ENCARGOS ESPECIAIS	93.210,55	
TOTAL DA DESPESA ORCAMENTARIA		3.040.514,14
DESPESA EXTRA-ORCAMENTARIA		
DEPOSITOS	230.637,28	
REPASSES	138.166,66	
TOTAL DA DESPESA EXTRA-ORCAMENTARIA		368.803,94
TOTAL DAS DESPESAS		3.409.318,08
SALDO P/MES SEGUINTE - CAIXA E BANCOS		6.143.006,46
T O T A L G E R A L		9.552.324,54

ANDRE CARVALHO MARQUES
PREFEITO MUNICIPAL

PATRICIA AP PEREIRA DA SILVA
CONTADORA CRC/MG 098679/O-3

GRÁFICA TRIBUNA POPULAR
IMPRESSOS EM GERAL
TEL: (35) 3445-2130
Encartes para Cortinas - Embalagens - Adesivos - Rótulos - Receituários
Tag´s - Cardápios - Certificados - Cartazes - Panfletos - Mala-direta
Talões: Notas - Pedidos - Orçamentos - Recibos - Produtor Rural
Lembranças: Nascimento - Batizado - Convites: Casamento / Aniversário
E-mail: graficansdocarmo@yahoo.com.br

O SÁBIO DISSE:

Nunca use a vingança, sente-se e espere... aqueles que fazem o mal acabam se destruindo sozinhos!

2° Trilhão beneficente em prol Hospital das Clínicas Samuel Libânio de Pouso Alegre realizado em Tocos do Moji arrecada quase 15 mil reais

No dia 1º de dezembro, a equipe "**Os Roias**" de Tocos do Moji realizou o 2° Trilhão beneficente em prol Hospital das Clínicas Samuel Libânio em Pouso Alegre. O evento contou a presença de 217 pilotos de várias cidades. A trilha teve largada às 10h e teve o apoio de muitos colaboradores como: André, Robson Junior, Danilo, João Paulo, Oscar, Thiago, Wagner, Wender, Juliano, Francisco, Leone, Alisson, Renan, Paulo, Tadeu e Leandro.

O evento arrecadou o valor R$14.760,00 e foi doado ao Hospital das Clínicas Samuel Libânio.

Os organizadores agradecem a Prefeitura e Câmara Municipal de Tocos do Moji, a qual deram total apoio com uso do poliesportivo e ambulâncias. Também agradecem a Polícia Militar pela segurança proporcionada ao evento.

"Fico muito agradecido pelo apoio do prefeito Toninho Rodrigues, da população de Tocos do Moji e de todos os proprietários de terra que nos acolheram de braços abertos. Muito obrigado, o evento foi um sucesso", diz Lucas José de Faria, um dos organizadores.

Festa de Aniversário e Reveillon de Tocos do Moji promete muita agitação

A Prefeitura de Tocos do Moji, como todo ano, está preparando mais uma grande festa para comemorar o aniversário de emancipação política do município no dia 29 de dezembro, quando Tocos do Moji completa 24 anos de fundação e terá a apresentação da Lira Tocosmojiense. Aproveitando as festividades do aniversário, o município também faz o Reveillon em Praça Pública com atrações para todos os gostos e dando boas ao novo ano. "Que 2020, seja repleto de realizações para todos", enfatiza a Secretaria de Turismo, que reafirma o mesmo compromisso de 2019 para a realização de eventos no próximo ano.

DIRETO DA POLÍCIA

Colaborador: Sargento Palhares

Polícia Militar de Borda da Mata identifica autor de tentativa de homicídio

A Polícia Militar de Borda da Mata foi acionada pela equipe de plantão do hospital local a fim de averiguar a notícia de uma possível tentativa de homicídio, o qual um indivíduo foi atendido com uma perfuração no abdômen, possivelmente provocada por faca. Devido a gravidade da lesão, o paciente foi encaminhado ao Hospital Samuel Libânio, em Pouso Alegre. Não há informações do quadro de saúde da vítima. Realizadas as oitivas testemunhais, obteve-se a informação que o fato ocorreu devido a conflitos conjugais, onde o autor, E.S.C, 21 anos, por não encontrar sua amásia em casa, deslocou-se à residência dos pais desta, onde também não a encontrou. Com os ânimos exaltados, iniciou uma discussão com seu sogro e outras pessoas que estavam na residência, e neste momento, J.R.C, 29 anos, deitado no sofá, foi atingido com uma faca no abdômem, sendo rapidamente socorrido pelos moradores e levado ao Hospital Monsenhor Pedro Cintra, em Borda da Mata. Ainda com a intenção de encontrar sua amásia, o autor ameaçou seu sogro a ir consigo procurar sua companheira, obrigando-o a entrar no veículo. Que após um problema mecânico no trajeto, conseguiu escapar. Após diligências e com o importante auxílio das câmeras do vídeo monitoramento existente em Borda da Mata, a equipe policial localizou e apreendeu o veículo utilizado, no município de Bom Repouso/MG, e identificou o autor. As guarnições de Borda da Mata e cidades circunvizinhas ainda mantêm o rastreamento para apreensão do autor.

Polícia Militar apreende um homem com 08 sacos plásticos com substância análoga à cocaína em um bar em Borda da Mata

A Polícia Militar de Borda da Mata realizou operação batida policial em um bar que vem sendo alvo de denúncias de tráfico de drogas e prostituição. Todos os clientes presentes no estabelecimento foram submetidos a busca pessoal e o indivíduo J.A.N., 35 anos, tentou disfarçar e deixou algo no banheiro e saiu rapidamente. Por meio do tirocínio policial, esta ação gerou suspeição e ao serem realizadas buscas neste cômodo, foram localizados 08 sacos plásticos contendo substância análoga a cocaína. Os entorpecentes foram apreendidos e o autor encaminhado ao Quartel para as providências cabíveis.

Polícia Militar atendendo a diversos Disque Denúncias, apreende dois indivíduos com entorpecentes em Borda da Mata

Após intensa averiguação de diversos Disque-Denúncias no Bairro São Francisco, a equipe policial observou o denunciado em atitude suspeita, o qual ao notar a aproximação policial, demonstrou nervosismo. Com o autor, R. H. M. B, 22 anos, foi encontrado um cigarro com substância semelhante à maconha, sendo apreendido em flagrante e conduzido por uso de entorpecentes. Foi encaminhado ao Quartel para adoção das providências cabíveis. Na mesma noite, no Bairro Nossa Senhora de Fátima, a equipe policial apreendeu outro indivíduo, W. D. L, 26 anos, que ao ver a viatura policial, dispensou um invólucro no chão. Ao ser abordado, foi localizada uma pedra análoga ao crack, sendo apreendido em flagrante delito por uso de drogas. Foi encaminhado ao Quartel para as providências cabíveis.

TELEFONES DE EMERGÊNCIA DA POLÍCIA MILITAR EM BORDA DA MATA: 190 ou 35-99829-1493

Doação do Imposto de Renda: Borda da Mata está na posição 1313º das cidades que mais doam IR

A Campanha Dezembro Roxo efetuou um estudo em 2.649 cidades e criou um ranking das cidades que, percentualmente, mais doam Imposto de Renda para os Fundos para a Infância e Adolescência

Em 2019, o mês de dezembro vai ganhar uma nova cor: é o lançamento da Campanha Dezembro Roxo, que tem como objetivo o incentivo a doações para crianças e adolescentes, por meio do Imposto de Renda.

"A campanha não tem fins lucrativos e o principal foco da iniciativa é divulgar que, em vez de pagar imposto, a população pode fazer doações para causas sociais, sem custo e enquanto consegue abater do valor que iria para os cofres públicos", afirma Eduardo Canova, coordenador nacional da campanha.

As contribuições podem ser a nível federal, estadual ou municipal, como é o caso de Borda da Mata e isso quer dizer que os seus contribuintes podem conseguir abatimento de até 6% do imposto devido, enquanto realizam uma ação de caridade, no final do ano.

O estudo, feito pela campanha, em 2.649 cidades, colocou **Borda da Mata na posição 1313º** entre as cidades que, percentualmente, mais doam Imposto de Renda.

Isso significa que o município tem potencial para receber mais de **R$ 156 mil por ano**, mas foram doados R$ 3 mil.

Ou seja, apenas 2,08%% dos 412 contribuintes que fazem declaração no modelo completo tinham conhecimento da prática, no momento do envio da última declaração. Por isso, a ação realizada em dezembro é tão importante.

Por que é importante doar ainda em 2019?

Ao enviar a declaração do Imposto de Renda, o contribuinte pode destinar uma parte aos fundos sociais do seu município.

Para as pessoas físicas, nas declarações enviadas pelo modelo completo, o percentual deduzido pode ser de até 6%, se a doação for feita até o fim deste ano. Já se a data da contribuição for entre 1º de janeiro e 30 de abril de 2020, a dedução passa a ter limite de 3%.

Por isso é interessante terminar 2019 e realizar essa ação de generosidade: só assim o contribuinte conseguirá a maior faixa de dedução.

Para as pessoas jurídicas tributadas pelo Lucro Real, o abatimento pode chegar a 1%.

Se o contribuinte tiver uma taxa a pagar à Receita Federal, o percentual da doação é deduzido, ou seja, é encaminhado para o fundo selecionado. Já se ele precisar receber a restituição, o valor tem acréscimo de até 6% e ainda uma taxa da Selic (tarifa básica de juros).

Saiba para onde vai a sua doação

As doações irão para os FIAs (Fundo para a Infância e Adolescência) do seu estado ou município. Estes fundos cuidam de crianças e adolescentes que vivem em situação crítica, sem acesso a direitos básicos, como água, estudo e saneamento.

Assim, ao efetuar a doação, o contribuinte destina a ajuda para o FIA da sua cidade ou estado, que pode ser conhecido ao acessar o site da Prefeitura de Borda da Mata.

Como doar?

Acesse o site da Campanha Dezembro Roxo de Borda da Mata, através do link: https://www.dezembroroxo.com.br/doacoes-borda-da-mata-mg ou nas redes sociais: Instagram, Facebook e Twitter e contribua não apenas doando, mas espalhando essa notícia por aí. O futuro das crianças e adolescentes da sua cidade - e do Brasil todo - pode estar nas suas mãos.

Acesse e compartilhe: https://www.dezembroroxo.com.br

Atletas da escolinha de futebol de Borda da Mata conhecem CT do Atlético Mineiro e jogam contra monitorados do Clube

Jovens das categorias sub-9 e sub-10 participaram dos jogos na manhã do dia 30/11. Três atletas da escolinha foram escolhidos por profissionais da categoria de base do Atlético para fazerem uma avaliação no clube. Após os jogos, atletas visitaram pontos turísticos de Belo Horizonte

Os jogadores do sub-9 e sub-10 da Escolinha de Futebol mantida pela Prefeitura de Borda da Mata tiveram uma experiência marcante. No dia 30 de novembro, eles conheceram e jogaram em um dos centros de treinamento mais modernos do planeta quando o assunto é futebol, o C.T. do Atlético Mineiro, que, de tão grande, leva o nome de 'Cidade do Galo'.

A viagem foi longa: sete horas de estrada. E, depois de rodar 420 quilômetros, era hora de se aquecer, ouvir as instruções do técnico e ir para campo encarar os monitorados do Atlético, uma espécie de seleção entre jogadores mirins vindos principalmente da região metropolitana de Belo Horizonte. Contra as equipes de Borda da Mata, eles jogavam a chance de integrar no próximo ano as categorias iniciais da base atleticana.

O desafio era enorme. Os atletas de Borda da Mata tinham pela frente alguns dos melhores jogadores do estado, mas mesmo assim jogaram de igual para igual, chegando mesmo a vencer uma das partidas com gol de Marcos Paulo.

E as vitórias de Borda da Mata não pararam por aí. Além superar o cansaço da viagem, ganhar confiança e vencer o último jogo, a escolinha teve três de seus jogadores escolhidos para uma avaliação de uma semana no clube: o zagueiro Luan Eduardo, o meia Rhian Filipe e o goleiro Derick Ryan.

Para os treinadores e comissão técnica, a experiência vivida pelos atletas em um dos mais modernos centros de treinamento do futebol é o ponto mais valioso da viagem. "É uma

experiência extremamente enriquecedora para eles poder conhecer um centro de treinamento com essa estrutura. Cada um desses jogadores está em constante evolução e ocasiões como esta ajudam a acelerar esse desenvolvimento", avalia o auxiliar técnico Luiz Rafael.

Já o desempenho em campo e a seleção de três atletas pelo Galo é uma demonstração do alto nível alcançado pela escolinha, convidada para participar do evento ao lado de equipes de outras três cidades: Tupinambás, Betim e Contagem. "Foi uma viagem de sete horas, não foi fácil para os meninos entrar em campo e jogar em alto nível, mas foi isso que eles fizeram e estão de parabéns", considera o treinador Tiago Lopes.

O prefeito André Marques acompanhou de perto a viagem. Torceu na beira do gramado, orientou e, no final, comemorou a participação da escolinha em mais um evento organizado por um importante centro de treinamento profissional.

"Esta é mais uma oportunidade que conseguimos proporcionar aos atletas da escolinha. É fruto de um trabalho de três anos nesse projeto em que unimos esporte e educação para que nossos jovens possam ter uma formação sólida. Fica o nosso agradecimento a todos que colaboraram para esta realização, especialmente aos pais que acompanharam esta viagem, à Rose por ter proporcionado esse contato com o Atlético Mineiro, ao Tiago e Luiz Rafael, que realizam um ótimo trabalho à frente do projeto", conclui.

Pensa que a história terminou aí? Depois de uma manhã de craques, os jovens de Borda da Mata viveram uma tarde de turistas. Conheceram a Lagoa e igreja da Pampulha, o Mineirinho e o Mineirão.

Vidraçaria Souza
Vidros comuns e temperados - Boxpara banheiros - Espelhos
Tels: 3445- 1718
9-9912-2166
9-9965-3665
Feliz Natal e Próspero Ano Novo!!!

Supermercado Irmãos Machado
A sua melhor opção de compra
Av. João Olivio Megale, 690
Telefone:3445-1157
Borda da Mata-MG
FELIZ 2020!!!

Natal é tempo de comemorar a vida, que a paz e o amor sejam a base para a felicidade e a harmonia de nossos corações em 2020!
BORDA GÁS
Distribuidor autorizado ULTRAGAZ
Telefones:3445-1177
99102-6320(Tim) 99960-1177(Vivo)
Rua Arthur Bernardes, 18 - Centro - Borda da Mata - MG

Que todos os bons sentimentos que o Natal traz preencham seu coração, trazendo mais alegria para cada dia do Ano Novo e que você possa dividir tudo isso com pessoas especiais que fazem parte da sua vida. Feliz Natal!
Padaria Primor - Um doce de Padaria

Pizzas, salgados, lanches, bolos, brioches e muito mais!!!

Rua Silvio Monteiro de Carvalho, 32 - Centro Borda da Mata Telefones: (35)3445-1727/ 3445-1291
Em Pouso Alegre, servimos almoço self-service.
Avenida Profírio Ribeiro de Andrade,130, continuação da Vicente Simões. Bairro Fátima - Pouso Alegre Telefone: (35)3646-2000

Equipe de Agente de Combate em Endemias de Bom Repouso realiza palestras nas Escolas sobre as doenças traansmitidas pelo mosquito da Dengue

No 1º e 2º semestres de 2019, a Equipe de Agente de Combate em Endemias de Bom Repouso promoveu palestras nas Escolas Coronel Ananias de Andrade, Prefeito Atílio da Silva Brandão e CEMEI. Nas palestras foram distribuídos panfletos informativos, além de atividades para os alunos. Esta mobilização faz parte do Programa PSE (Programa Saúde na Escola) e tem por objetivo levar informação nas escolas para que juntos possam combater o foco do mosquito que tanto afeta a saúde da população.

Novembro Azul - Estratégia de Saúde de Família de Bom Repouso em parceria com os laboratórios Lacra e LabCentro realizam cerca de 300 exames de PSA

No dia 23 de novembro, as Equipes de ESF de Bom Repouso, em parceria com os laboratórios Lacra e LabCentro, promoveram a coleta de exames de PSA. Ao todo tivemos cerca de 300 coletas. "Através deste número podemos concluir que o homem vem se preocupando mais com sua saúde e é este nosso foco: levar informação, orientação e melhorias a saúde da população. Agradecemos a Jaqueline e a Rosy por abraçar esta causa conosco", diz Irene, Coordenadora do ESF de Bom Repouso.

Equipes de Saúde Bucal de Bom Repouso em parceria com CRAS promovem palestras sobre o diagnóstico precoce do Câncer Bucal

Na primeira semana do mês de novembro, as Equipes de Saúde Bucal de Bom Repouso, em parceria com CRAS promoveram palestras que visaram a importância do diagnóstico precoce do Câncer Bucal, uma vez que a faixa etária com maior índice é a da terceira idade. Foram distribuídos panfletos informativos e assim orientaram-se melhor os presentes e alertaram: "Procure regularmente seu dentista."

Câmara de Bom Repouso realiza Projeto "Alegria do Natal"

Em 2019, o Presidente da Câmara Municipal de Bom Repouso, Bruno Brandão, resolveu trazer mais uma inovação, com um projeto chamado: "A alegria do Natal", que vai transmitir esse sentimento a todas as crianças e pessoas que visitarem a Câmara no mês de Dezembro.

Em parceria com a Secretaria de Turismo, será disponibilizado um Papai Noel, no período de 02 à 23 de Dezembro, de segunda à sexta feira nos seguintes horários:

9h às 11h30 e das 13h às 17h.

"Enviamos convites para as escolas do município, para que programem com seus professores o horário de visita, possibilitando que todas as crianças possam viver um pouco dessa magia que o Natal nos transmite", dizem o Presidente Bruno Brandão e a Secretária de Turismo, Talita Bertolacini.

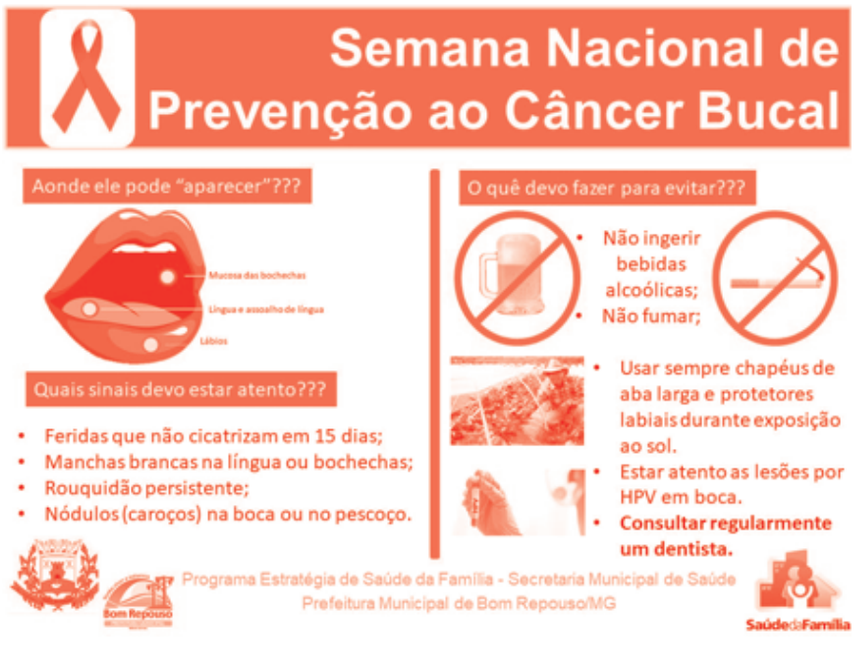

Fim de ano em Borda da Mata

Réveillon 2019

30 de dezembro
20h. Praça Antônio Megale
Show com República do Samba

31 de dezembro
20h. Praça Antônio Megale
Show com a banda Sapo Brasilis
Festa da virada com queima de fogos luminosos

Superada a crise, nasce um tempo de esperança e conquistas

Um Natal abençoado e um Ano Novo repleto de realizações!

BORDA DA MATA

Saúde, educação, obras, emprego e renda: com trabalho, comprometimento e responsabilidade, Borda da Mata melhorou mesmo na crise e inicia, agora, um novo tempo, com conquistas para todos.

CRAS de Tocos do Moji realiza Noite da Família

No dia 04 de dezembro, o CRAS "Zilda Maria da Silva" de Tocos do Moji promoveu a Noite da Família para apresentar o resultado das oficinas proporcionadas durante o ano de 2019.

As Oficinas que fazem parte do Serviço de Convivência e Fortalecimento de Vínculos (SCFV) oferecidas pelo CRAS e CASI são de Esporte com o Futebol e o Muay Thai, Informática, Artesanato e Dança (Balé e Salão).

A noite iniciou com uma apresentação sobre o Serviço de Convivência e Fortalecimento de Vínculos, feita pela Assistente Social do CRAS Adriana Costa e em seguida o Diretor do DEMAPS Sr. Ronaldo José Leandro deu as boas-vindas falando da importância das oficinas e fez um agradecimento a todos que colaboraram para a execução das atividades.

Os trabalhos de artesanato foram expostos em Banners e Stands espalhados pelo poliesportivo. As apresentações iniciaram-se com o Muay Tay, sendo explicado aos presentes o que era esta modalidade esportiva e o seu surgimento na Tailândia. Em seguida o grupo da Terceira Idade fez sua apresentação com a música "Despacito". E as crianças do Balé fizeram suas apresentações divididas em três grupos diferente com as Músicas "Você quer brincar na neve" e "Livre Estou" do filme Frozen, e o terceiro grupo com a música "SOS".

A noite terminou com um agradecimento especial feito pelo Sr. Ronaldo a todos que compareceram para prestigiar as apresentações e votos de Feliz Natal e Próspero Ano Novo.

Texto: Adriana Costa

Fotos: Tainá Rezende

"Filho meu, não te esqueças da minha Lei e o teu coração guarde os meus mandamentos. Porque eles aumentarão os teus dias e te acrescentarão anos de vida e paz".
Provérbios 3:1,2

Por esse ano que termina a comunidade do bairro Santa Cruz; a Coordenadora da Escola Antonio Marques da Silva, Tatinha Gouvea; a ex-diretora Damaris Oliveira da Silva; os ex-vereadores Anilton Pereira da Silva e Antonio Albano Martins; vereador Valdir Gomes Bonifácio; o Pastor Jair Miguel Franco; a Associação Comercial de Borda da Mata; os Conselheiros Tutelares; o Departamento de Assistência Social; os Funcionários dos Correios; os Funcionários do Fórum; o Investigador Policial José Roberto da Silva; a Pastelaria Tia Lourdes; o jornal e a gráfica Tribuna Popular; a UBS do bairro Santa Cruz e também José Geraldo Gomes, Marco Antonio Meirelles Crispim, Leny de Meirelles, Silvio Pedro Rodrigues, Waldemar José Perez de Mello, Rogério Ramirez Medeiros, Wilma da Fábrica de Calcinhas, a ex-vereadoras Magali das Graças Ribeiro e Nádia de Pádua homenageiam o Comissário de Menor, **Jair Benedito de Souza**, pelo trabalho que é feito em seu bairro, desejando a ele e toda sua família um

Feliz Natal e um Próspero Ano Novo.

Que o seu Natal não seja apenas uma data, mas sim um estado de espírito. Feliz Natal!

GÁS DO JAIRINHO
31 anos de dedicação
NACIONAL GÁS
TRADIÇÃO, QUALIDADE E ATENDIMENTO EM 1º LUGAR!!!
LIGOU CHEGOU !!!
FONE : (35) 3445-1659
9959-2884 9168-9469
Rua Santa Terezinha, 33-Borda da Mata

Que a magia do Natal transforme seus sonhos em realidade!

PASTELARIA DO MOACIR

Salgados fritos na hora R$1,00

Praça Antonio Megale-Borda da Mata-MG
Venha conferir nossa qualidade!!!

QUE NESTE NATAL E EM TODOS OS DIAS DO PRÓXIMO ANO, POSSAMOS FAZER DE JESUS NOSSO MELHOR AMIGO, POIS ELE É O MAIOR MOTIVO DO NATAL E DA NOSSA EXISTÊNCIA. FELIZ NATAL E UM NOVO ANO CHEIO DE AMOR, PAZ, AMIZADE, HUMILDADE E SABEDORIA.

São os votos de Toninho Rodrigues e Zé Armando a todos tocosmojienses!!!

Mais um ano chega ao fim. É tempo de fazer um balanço de tudo o que aconteceu.
É tempo de transformarmos: Os momentos bons em novas energias, entusiasmo e principalmente esperança de que todos os nossos sonhos vão se realizar! Os momentos maus em um lembrete para não cometermos novamente os mesmos erros no ano que vem.
Os momentos difíceis serem peças fundamentais de que tudo na vida passa e que esses momentos no futuro nos ajudem a ter momentos felizes.
É tempo de agradecermos a Deus por todos os momentos felizes que tivemos!
Feliz Natal e Próspero Ano Novo!!!
Messias Crispim Brandão
Prefeito de Bom Repouso
Hélio José de Andrade
Vice-Prefeito de Bom Repouso

Senador José Bento ganhará máquina beneficiadora de café através de emenda parlamentar de 100 mil reais do Deputado Dr. Frederico

No dia 21 de novembro, os políticos de Senador José Bento, sendo o Prefeito Fernando Fernandes, os Vereadores Wágner Aparecido do Couto e Silvio Santos e o Secretário de Saúde, Natan Souza, estiveram em Belo Horizonte, onde participaram de uma reunião no escritório do Deputado Federal Dr. Frederico onde foi liberada uma emenda Parlamentar de 100 mil reais, a pedido do Vereador Wágner, para comprar uma máquina beneficiadora de café para o município de Senador José Bento.

Escritório do Dr. Frederico em BH

Novembro Azul - Secretaria de Saúde de Senador José Bento realiza 223 exames de PSA no dia D da coleta de sangue

No dia 23 de novembro, a Secretária de Saúde de Senador José Bento realizou na UBS o dia D da coleta do PSA TOTAL E LIVRE a todos HOMENS do município, com faixa etária acima dos 35 anos de idade.

O Secretário de Saúde Natan Souza reafirma a importância da coleta do PSA explicando que o PSA é um exame de sangue que mede a quantidade de uma proteína produzida pela próstata, Antígeno Prostático específico (PSA). Níveis altos dessa proteína podem significar câncer, mais também doenças benignas da próstata.

"Na coleta de sangue no município podemos coletar o PSA de 223 Homens. Número expressivo no município", diz Natan.

O Secretário de Sáude também agradece a todos da sua equipe da UBS que colaboraram desde a organização na recepção, Luana, aos técnicos Beatriz , Cleiton , Fabiola Silva e Eidiene Paulo Sérgio e a Bioquímica Poliana na coleta do PSA e demais e também ao Laboratório Métodos de Pouso Alegre que disponibilizou quatro Funcionários, dois técnicos na coleta e duas secretárias para formalizar os prontuários dos pacientes. "Graças a união de todos o dia D do PSA foi um sucesso. A Prevenção é a melhor Saúde e obrigado ao apoio do Prefeito Fernando Fernandes", conclui Natan.

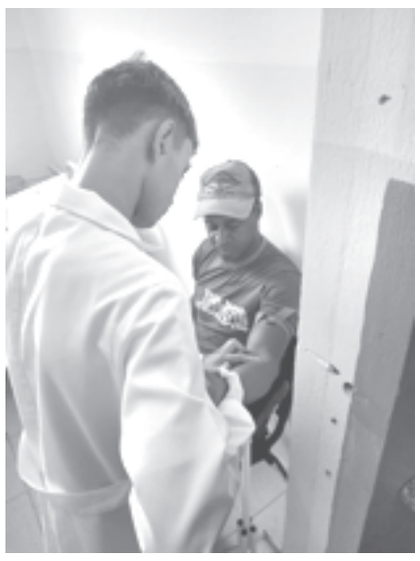

Publicações da Câmara Municipal de Borda da Mata

Proposição de Lei nº 18/2019

"Dá nome de Rua no Bairro que menciona e dá outras providências."

A Câmara Municipal de Borda da Mata, Estado de Minas Gerais, decreta e eu, Prefeito Municipal, sanciono a seguinte Lei:

Art. 1º - Fica denominada Rua Elza Lopes da Silva a antiga Rua "Colibri", LOTEAMENTO VIDA BELA, que se inicia na Rua Francisco Marques da Costa e termina na Rua Cardeal, Bairro Santa Rita.

Art. 2º - Revogadas as disposições em contrário, esta Lei entra em vigor na data de sua publicação.

Borda da Mata, 05 de abril de 2019.

Proposição de Lei nº 19/2019

"Dá nome de Rua no bairro que menciona e dá outras providências."

A Câmara Municipal de Borda da Mata, Estado de Minas Gerais, decreta e eu, Prefeito Municipal, sanciono a seguinte Lei:

Art. 1º - Fica denominada Rua Thomaz de Freitas a antiga Rua "Tucano", LOTEAMENTO VIDA BELA, que se inicia na Rua Francisco Marques da Costa e termina na Rua Rolinha, Bairro Santa Rita.

Art. 2º - Revogadas as disposições em contrário, esta Lei entra em vigor na data de sua publicação.

Borda da Mata, 05 de abril de 2019.

Proposição de Lei nº 20/2019

"Dá nome de Rua no bairro que menciona e dá outras providências."

A Câmara Municipal de Borda da Mata, Estado de Minas Gerais, decreta e eu, Prefeito Municipal, sanciono a seguinte Lei:

Art. 1º - Fica denominada Rua João Batista de Freitas a antiga Rua "Tico-Tico", LOTEAMENTO VIDA BELA, que se inicia na Rua Francisco Marques da Costa e termina na Rua Rolinha, Bairro Santa Rita.

Art. 2º - Revogadas as disposições em contrário, esta Lei entra em vigor na data de sua publicação.

Borda da Mata, 05 de abril de 2019.

Proposição de Lei nº 21/2019

Dá nome de Rua no bairro que menciona e dá outras providências."

A Câmara Municipal de Borda da Mata, Estado de Minas Gerais, decreta e eu, Prefeito Municipal, sanciono a seguinte Lei:

Art. 1º - Fica denominada Rua João Gomes de Lima a antiga Rua "Canário da terra", LOTEAMENTO VIDA BELA, que se inicia na Rua Francisco Marques da Costa e termina na divisa da Propriedade do Sr. Waldemar Dantas de Melo, Bairro Santa Rita.

Art. 2º - Revogadas as disposições em contrário, esta Lei entra em vigor na data de sua publicação.

Borda da Mata, 05 de abril de 2019.

Proposição de Lei nº 22/2019

"Dá nome de Rua no bairro que menciona e dá outras providências."

A Câmara Municipal de Borda da Mata, Estado de Minas Gerais, decreta e eu, Prefeito Municipal, sanciono a seguinte Lei:

Art. 1º - Fica denominada Rua Vivalde Machado a antiga Rua "E", LOTEAMENTO VISTA LINDA, que inicia na Rua Olímpio Gouveia e termina na Rua Vicente Elizardo da Silva, Bairro Nossa Senhora de Fátima.

Art. 2º - Revogadas as disposições em contrário, esta Lei entra em vigor na data de sua publicação.

Borda da Mata, 05 de abril de 2019.

Proposição de Lei nº 23/2019

"Denomina prédios públicos do Município de Borda da Mata/MG, e da outras providências".

O Sr. **ANDRÉ CARVALHO MARQUES,** Prefeito Municipal de Borda da Mata, faz saber que a Câmara Municipal aprovou e ele sancionou a seguinte Lei:

Art. 1º O prédio do "Lar e Hospital Monsenhor Pedro Cintra", destinado ao hospital e pronto socorro municipais, passa a denominar-se **"Hospital Afonsina Reis Megale".**

Art. 2º O prédio do "Lar e Hospital Monsenhor Pedro Cintra", destinado ao lar para abrigo e cuidado dos idosos, passa a denominar-se **"Lar Monsenhor Pedro Cintra".**

Art. 3º Esta Lei entra em vigor na data de sua publicação, revogadas as disposições em contrario, em especial o art. 6º da Lei Municipal nº. 1.845/2014.

Borda da Mata, 05 de abril de 2019.

Proposição de Lei nº 24/2019

"Acrescenta parágrafos únicos aos arts. 2º e 3º da Lei 1.589/2009 e dá outras providências".

A Câmara Municipal de Borda da Mata, Estado de Minas Gerais, aprova, e eu, Prefeito Municipal, sanciono a seguinte Lei:

Art. 1º - Ficam inseridos os parágrafos únicos aos arts. 2º e 3º da Lei 1.589/2009, que passam a ter a seguinte redação:

Art. 2º.

Parágrafo único. Em se tratando do Poder Legislativo Municipal, o percentual de cargos comissionados previsto no caput deste artigo não poderá ser superior a 1% dos cargos efetivos do Município.

Art. 3º.

Parágrafo único. Em se tratando do Poder Legislativo Municipal, 20% (vinte por cento) dos cargos em comissão poderão ser preenchidos por servidores de carreira (efetivos).

Art. 2º - Revogadas as disposições em contrário, esta Lei entra em vigor na data de sua publicação.

Borda da Mata, 24 de abril de 2019.
Benedito Delfino de Mira
Presidente

GRÁFICA E JORNAL TRIBUNA POPULAR-(35)3445-2130/(35)9 9910-8233

Artesanato no CRAS de Senador José Bento – Pintura em tecido

A Coordenadora de CRAS de Senador José Bento, Renata Fernandes agradece a Sra. Josefina Zefina, que ensina com muito amor o artesanato no CRAS. "Convidamos a todos que quiserem participar do grupo "Idade Feliz", interessados em aprender pintura em tecido, a comparecerem no CRAS, toda segunda-feira, às 13 horas" convida a Coordenadora do CRAS.

CRAS de Senador José Bento realiza curso de Queijos Especiais

No dia 1º de novembro aconteceu em Senador José Bento um Curso queijos especiais através do Senar(A escola da terra). A Instrutora do curso foi Vivi, uma excelente profissional e conduzido pelo CRAS. "Essa turma está de parabéns e também todos os envolvidos, porque estes cursos são ótimos para aprendizagem", diz a Coordenadora do CRAS, Renata Fernandes.

Queijos especiais

Novos Conselheiros Tutelares de Borda da Mata têm Semana de Capacitação

Os novos conselheiros tutelares de Borda da Mata concluem no dia 29 de novembro, o período de capacitação para o mandato que assumem a partir de janeiro do ano que vem. Desde o dia 26, o grupo recebeu orientações da psicóloga Elisângela Franco, do atual presidente do Conselho Municipal dos Direitos da Criança e do Adolescente (CMDCA), Robério Simão, e do diretor do Departamento Municipal de Desenvolvimento Social, Thiago Senna.

Os conselheiros foram eleitos em 7 de outubro para um mandato de quatro anos, a contar de janeiro de 2020. Na capacitação que receberam, conheceram o funcionamento e atribuições do CMDCA.

Assumem as vagas de titulares no Conselho em janeiro: Marco Antônio da Saúde; Carlos Anchieta; Juliana Cunha; Cláudia Cardoso e Selma Oliveira.

Sobre o Conselho Tutelar

O Conselho Tutelar é um órgão permanente e autônomo, não jurisdicional, encarregado pela sociedade de zelar pelo cumprimento dos direitos da criança e do adolescente, definidos pelo Estatuto Da Criança e do Adolescente (Lei 8069/90). A função de conselheiro tutelar é de dedicação exclusiva e o seu exercício não configura vínculo empregatício ou estatutário com o Município.

* UNIAO LTDA — PREFEITURA MUNICIPAL DE SEN.JOSE BENTO — Pag.0001
GES350 — 06/12/19
BALPWB.703-855 — 19-6 Balancete Financeiro Resumido - 2019 — 15:52:14

B A L A N C O F I N A N C E I R O D E O U T U B R O / 1 9

T I T U L O S	V A L O R	V A L O R
RECEITA ORCAMENTARIA		
RECEITAS CORRENTES		
IMPOSTOS TAXAS E CONTRIBUICAO DE ME	20.581,38	
RECEITA PATRIMONIAL	406,28	
RECEITA DE SERVICOS	7.949,64	
TRANSFERENCIAS CORRENTES	747.497,88	
OUTRAS RECEITAS CORRENTES	3.372,18	
TOTAL DAS RECEITAS CORRENTES		779.807,36
RECEITAS DE CAPITAL		
TRANSFERENCIAS DE CAPITAL	889,40	
TOTAL DAS RECEITAS DE CAPITAL		889,40
TOTAL DA RECEITA ORCAMENTARIA		780.696,76
RECEITA EXTRA-ORCAMENTARIA		
DEPOSITOS E CONSIGNACOES	48.394,26	
TOTAL DA RECEITA EXTRA-ORCAMENTARIA		48.394,26
TOTAL DAS RECEITAS		829.091,02
SALDO ANTERIOR - CAIXA E BANCOS		373.681,91
T O T A L G E R A L		1.202.772,93
DESPESA ORCAMENTARIA		
ADMINISTRACAO	125.786,62	
SEGURANCA PUBLICA	886,75	
ASSISTENCIA SOCIAL	44.342,46	
SAUDE	230.262,88	
EDUCACAO	225.193,41	
CULTURA	2.687,00	
URBANISMO	82.824,42	
SANEAMENTO	16.736,39	
AGRICULTURA	10.043,25	
TRANSPORTE	38.221,73	
DESPORTO E LAZER	6.909,40	
ENCARGOS ESPECIAIS	26.935,33	
TOTAL DA DESPESA ORCAMENTARIA		810.829,64
DESPESA EXTRA-ORCAMENTARIA		
DEPOSITOS E CONSIGNACOES	57.842,94	
REPASSES TRANSFERIDOS LEGISLATIVO	52.000,00	
TOTAL DA DESPESA EXTRA-ORCAMENTARIA		109.842,94
TOTAL DAS DESPESAS		920.672,58
SALDO P/MES SEGUINTE - CAIXA E BANCOS		282.100,35
T O T A L G E R A L		1.202.772,93

FERNANDO CESAR FERNANDES
PREFEITO MUNICIPAL

MARCIO ALEXANDRE DO COUTO
CONTADOR CRC/MG 65.942

Que aquela magia guardada durante todo o ano venha presente nos corações daqueles que festejam o amor. Que não apenas seja uma comemoração, mas um início para uma nova geração. O Natal simboliza nova vida. Pois nele comemoramos o nascimento do Homem que modificou a nossa maneira de ver o mundo, trazendo-nos amor e esperança. Que neste Natal sejam confraternizados todos os desejos de um mundo melhor. Que todos estabeleçam um novo vigor de humanidade. E que nada seja mais forte do que a união daqueles que brindam o afeto entre eles.

Feliz Natal e Próspero Ano Novo!!!

São os votos da Câmara Municipal de Borda da Mata à todos os bordamatenses.