TRIBUNA POPULAR
Acesse e curta nossa página no facebook!

TRIBUNA POPULAR

DESDE MARÇO/97
ANO XXIII - Nº- 438
11 DE DEZEMBRO DE 2020

Site: www.tribunabm.com.br - **E-mail:** tribunapopular1@hotmail.com **Tel.:**(35)3445-2130

BORDA DA MATA, BOM REPOUSO, TOCOS DO MOJI, SENADOR JOSÉ BENTO

Tocos do Moji completa calçamento da cidade a divisa do Município de Bom Repouso num investimento de mais de um milhão e meio de reais

Calçamento entre Sertão da Bernardina a divisa de Bom Repouso

Página 4

Prefeitura de Borda da Mata investe um milhão de reais em pavimentação com recursos próprios

Rua asfaltada em Borda da Mata

Página 7

Escola Francisco Souza Costa no bairro Nossa Senhora de Fátima em Borda da Mata é ampliada e reformada, uma conquista para alunos e comunidade

Página 8

Secretaria de Senador José Bento realiza mais de 400 exames de prevenção nos meses: Outubro Rosa e Novembro Azul

Foram 430 exames no total

Página 6

Estudante do IFsuldeminas – Campus Inconfidentes cria mapa turístico em ambiente web para o município de Bom Repouso

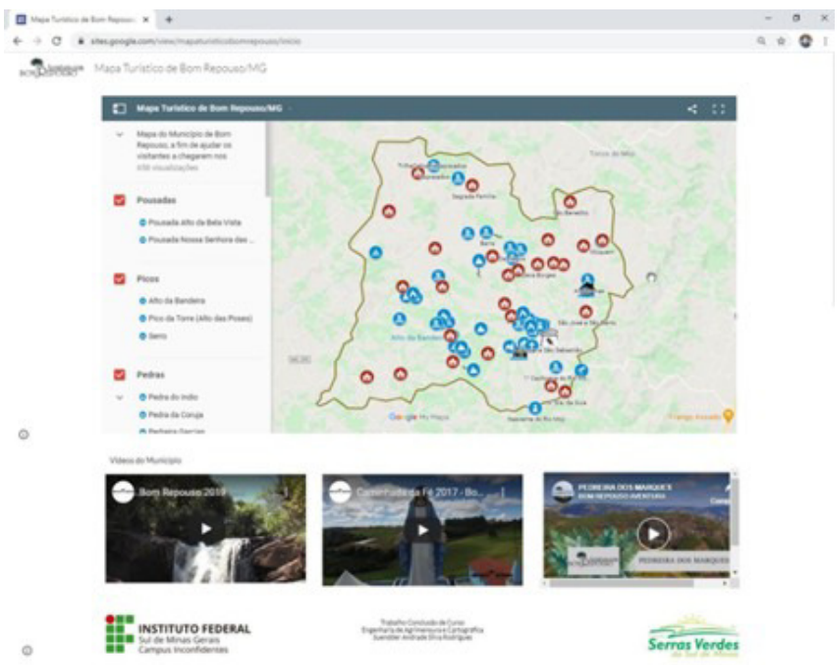

Mapa Turístico em Ambiente WEB do Município de Bom Repouso

Página 3

Reformas do estádio e poliesportivo marcam novo tempo no esporte em Borda da Mata

Poliesportivo em reforma

Página 8

Saúde Municipal de Borda da Mata tem sua estrutura reforçada e sua frota renovada

Frota atual da Saúde Pública de Borda da Mata

Página 6

Natal Iluminado em Bom Repouso premiará as três casas mais enfeitadas no Município

Página 3

Primeira Igreja Batista em Borda da Mata completa oito anos atuando no município

Página 2

Mais um ano chega ao fim.
É tempo de fazer um balanço
de tudo o que aconteceu.
É tempo de transformarmos:
Os momentos bons em novas energias,
entusiasmo e principalmente esperança de que
todos os nossos sonhos
vão se realizar!
Os momentos maus em um lembrete para não
cometermos novamente os mesmos erros no ano
que vem.
Os momentos difíceis serem peças fundamentais
de que tudo na vida passa e que esses momentos
no futuro nos ajudem a
ter momentos felizes.
É tempo de agradecermos a
Deus por todos os momentos
felizes que tivemos!
Feliz Natal e Próspero Ano Novo!!!

Messias Crispim Brandão
Prefeito de Bom Repouso
Hélio José de Andrade
Vice-prefeito de Bom Repouso

Sugestões de presentes para o Natal: Para seu inimigo, perdão. Para um oponente, tolerância. Para um amigo, seu coração. Para um cliente, serviço. Para tudo, caridade. Para toda criança, um exemplo bom. Para você, respeito. ***Feliz Natal e Próspero Ano Novo, são os votos de Fernando Fernandes, prefeito de Senador José Bento, a todos Bentenses.***

Há mais, muito mais, para o Natal do que luz de vela e alegria; É o espírito de doce amizade que brilha todo o ano. É consideração e bondade, é a esperança renascida novamente, para paz, para entendimento, e para benevolência dos homens.
Feliz Natal e Próspero Ano a todos tocosmojienses!!!
Toninho Rodrigues – Prefeito
Zé Armando - Vice- Prefeito

Prefeitura de Borda da Mata recupera credibilidade com fornecedores e moderniza setor de Arrecadação

A Administração 2017/2020 colocou entre suas prioridades a execução de um projeto de modernização do setor Arrecadação, Fiscalização e Atendimento ao Público, a fim de melhorar o setor de atendimento ao contribuinte. Além disso, organizar e reestruturar os procedimentos desenvolvidos pelo setor, atualizar e adequar a legislação municipal com as leis federais e as decisões dos tribunais superiores, capacitar os servidores para aplicação da legislação vigente e na execução das rotinas do setor e otimizar a arrecadação tributária municipal para a execução dos projetos prioritários para a comunidade. Tudo isso refletiu na organização, desburocratização e agilidade dos serviços prestados pela Prefeitura. Outro destaque é o compromisso do salário pago em dia. Cerca de 600 servidores têm a certeza de que, sempre, no último dia útil do mês, o salário está na conta.

O Natal representa esperança pois Cristo nasceu para iluminar nossas vidas.
Um feliz e abençoado Natal a todos!

BM TOPOGRAFIA
Afonso C. Faria
Topógrafo
Cel.: (35) 8429-8950
Nelson R. de Freitas Júnior
RESP. TÉCNICO
CREA-MG 46820/TD
Cód. do INCRA E79
Cel.: (35) 9127-5996 / 9838-5194
Levantamento topográfico em área rural: Georreferenciamento, divisão de terras, retificação de áreas, usacapião, CAR, entre outros serviços de topografia.
Fone: (35) 3445-3165 E-mail:jrtopografia87@hotmail.com
Rua Padre José Oriolo, 11 - Centro - Borda da Mata - MG

Primeira Igreja Batista em Borda da Mata completa oito anos atuando no município

No ano de 2007 Missionários Batistas Americanos trabalhavam em conjunto com Missionários Batistas aqui do Brasil para levar a Palavra de Deus as pessoas.

O Objetivo era levar os ensinamentos Bíblicos para que as pessoas reconhecessem Jesus Cristo como Salvador e Senhor e com isso houvesse uma conversão genuína e verdadeira.

O segundo objetivo era de conduzir esse povo e contando com a prontidão em servir a Deus o irmão Valdivino e sua Esposa Norma cedem um pequeno salão em sua casa para que se iniciasse as reuniões de ensino e pregação da Palavra de Deus.

O trabalho contava com a liderança do Pastor Genevaldo e com o apoio dos Irmãos Hélvio e sua esposa Fabiana e também das irmãs Alessandra e Sandra todos membros da Primeira Igreja Batista em Pouso Alegre.

Ainda no ano de 2007 a Congregação ganha corpo e no dia 7 de Novembro de 2007 em um culto Solene inicia-se os trabalhos em um novo Prédio localizado na Avenida Wilson Megale, 609, centro e também a Posse do Casal de Missionários Hélvio e Fabiana.

Com as bençãos de Deus o trabalho foi crescendo e foi assim que no ano de 2012 o Missionário Hélvio junto com todos os membros da Congregação entendem que chegara o momento de se tornarem a Primeira Igreja Batista em Borda da Mata.

Decidido em votação a Congregação envia um pedido a Igreja Mãe (Primeira Igreja Batista em Pouso Alegre) que aceita o pedido e dando total apoio.

E assim no dia 8 de Dezembro de 2012 aconteceu o Concílio Examinador e também a Posse do Missionário Hélvio como Pastor Titular da Primeira Igreja Batista em Borda da Mata.

Com a saída do Pastor Hélvio seguindo na vontade de Deus em Dezembro de 2015, o Pastor Rodrigo Samuel Duarte assume a Primeira Igreja Batista em Borda da Mata iniciando um novo ciclo, dando continuidade na obra de Deus em um ministério frutífero e eficaz no ensino e prática da San Doutrina.

A Igreja cresceu muito em número e também em conhecimento com todo apoio Teológico do Pastor Rodrigo Samuel Duarte.

Em Março de 2019, o Pastor Rodrigo Samuel Duarte entende que seu tempo na Igreja como Pastor Titular é chegado e precisa atender o chamado de Deus para Pastorear a Primeira Igreja Batista em Itapira.

A Associação Batista do Sul de Minas Gerais solicita ao Pastor Rodrigo que aceite o convite para permanecer como Pastor Interino e que se trabalhe com a Igreja a sucessão Pastoral para o acompanhamento do próximo Pastor.

Foi aí que debaixo de oração o Bacharel em Teologia William Maia da Silva foi designado juntamente com sua Esposa Patrícia Maia para estarem atuando na Primeira Igreja Batista em Borda da Mata no ensino da Palavra de Deus e no Pastoreio de todos os membros em todo este ano de 2020.

Com o pedido de Concílio feito pela Primeira Igreja Batista em Itapira e com o convite ao ministério Pastoral feito pela Primeira Igreja Batista em Borda da Mata, o Bacharel em Teologia William Maia assumirá a Igreja assim que ordenado.

"Acredito que a Primeira Igreja Batista em Borda da Mata é do coração de Deus e não vou medir esforços para cumprir a vontade do Senhor nesta cidade" diz o Bacharel em Teologia William Maia da Silva.

Grandes coisas fez o Senhor por nós, pelas quais estamos alegres.

Salmos 126:3

"Feliz Natal a todos os nossos amigos e clientes. Você faz esse negócio crescer a cada dia. Esperamos estar sempre juntos e desejar a você muitas vezes mais Felicidade."
Panificadora Real
Onde a qualidade e o bom atendimento realmente imperam
Os melhores bolos, salgados, doces e roscas com o melhor preço para você nosso querido cliente.
"Da nossa família para a sua"
Praça Antonio Megale, 100
Centro - Borda da Mata
Tel.:(35)3445-2161
Nos finais de semana, lanchonete das 18h30 até à meia-noite.

De repente as diferenças desaparecem e o mundo todo se confraterniza num enorme abraço, num só desejo de Paz. É o milagre do Natal. Feliz Natal para todos!
São os votos da:
SANTA IZABEL
DROGARIA E MANIPULAÇÃO
POPULAR
A farmácia mais barata do Brasil!
Somos completos para você e sua família!
Praça Nossa Senhora do Carmo, 64 - Centro
Borda da Mata - MG - Tel.: 3445-1914 / 3445-3175

Natal não é uma estação. É um sentimento. É época de festas, amor, decoração e muita alegria.
Feliz Natal e Próspero Ano Novo!!!
BORDA GÁS
Distribuidor autorizado ULTRAGAZ
Telefones:3445-1177
99102-6320(Tim) 99960-1177(Vivo)
Rua Arthur Bernardes, 18 - Centro - Borda da Mata - MG

Há mais, muito mais para o Natal do que luz de vela e alegria. É o espírito da doce amizade que brilha o ano todo. É consideração e bondade, é a esperança renascida novamente para promover a paz, o entendimento e a benevolência entre os homens de boa vontade.
Vamos comemorar o nascimento de Jesus.
Feliz Natal e Próspero Ano Novo!!!
JC Contabilidade
Abertura de firma, Previdência Social,Imposto de Renda de pessoa Física e Jurídica, contratos, construção civil e Contabilidade em geral
Fone:(035)3445-3320 - Borda da Mata - MG

EXPEDIENTE: UMA PUBLICAÇÃO DA EMPRESA

Obs.:Os textos e fotografias deste jornal só poderão ser publicados com autorização da diretoria, por escrito.

DISTRIBUIÇÃO GRATUITA

TRIBUNA POPULAR LTDA
Rua Eduardo Amaral, 311 - Centro
CNPJ - 02025321/0001-76
Borda da Mata -MG
Fone (035) 3445-2130
(35) 9 9910-8233

Diretor Presidente
Antonio Donizete de Sousa

Impressão:
Jornal Tribuna de Itapira
Tiragem: 2.000

Circulação Regional. As colaborações assinadas expressam unicamente a opinião de seus autores, não coincidindo necessariamente com a opinião do jornal. As matérias pagas serão identificadas como Informe Publicitário.Prazo para entrega do material a ser publicado: Dias 08 e 22.

Previsão do Calendário de circulação do Tribuna Popular em 2021

Mês	Dia
Janeiro	15 - 29
Fevereiro	12 - 26
Março	15 - 31
Abril	15 - 30
Maio	14 - 31
Junho	15 - 30
Julho	15 - 30
Agosto	16 - 31
Setembro	15 - 30
Outubro	15 - 29
Novembro	16 - 30
Dezembro	13

E-mail -tribunapopular1@hotmail.com

Estudante do IFsuldeminas – Campus Inconfidentes cria mapa turístico em ambiente web para o município de Bom Repouso

O estudante de Engenharia de Agrimensura e Cartográfica Suendder Andrade Silva Rodrigues do Instituto Federal de Educação, Ciência e Tecnologia do Sul de Minas - Campus Inconfidentes, realizou em seu Trabalho de Conclusão de Curso um Mapa Turístico em Ambiente WEB para o Município de Bom Repouso, orientado pelo professor Dr. Angelo Marcos Santos Oliveira, com o intuito de auxiliar os turistas na visitação das atrações no território municipal. O Mapa WEB é interativo e utiliza a própria ferramenta de mapa do smartphone para disponibilizar a identificação, localização, imagens e detalhes dos percursos e trilhas dos atrativos naturais e socioeconômicos do município. Foram catalogadas 17 cachoeiras, 9 pedras, 27 Igrejas dos bairros rurais, muitas delas foram construídas pelo Padre Antônio Marques Ferreira, entre outros pontos, totalizando 75 locais de interesses turísticos.

Em duas semanas Suendder percorreu mais de 150 quilômetros nas estradas municipais e trilhas para chegar nos atrativos turísticos. Os usuários poderão acessar o Mapa Web Turístico de Bom Repouso/MG a partir do link:

https://sites.google.com/view/mapaturisticobomrepouso/

Para maiores informações entrar em contato com o desenvolvedor do Mapa Turístico em Ambiente WEB do Município de Bom Repouso/MG através do email: suendderananias@gmail.com

Bom Repouso é habilitado no ICMS Turismo

Durante esses últimos quatro anos estive a frente do Departamento de Turismo de nossa cidade e foram inúmeras as conquistas.

Uma delas, sempre estar em dia com as documentações, reuniões do conselho e usando devidamente o dinheiro destinado ao setor.

Fomos avaliados e alcançamos a nota máxima " 10 " com o apoio do CIRCUITO SERRAS VERDES, parceiro esse de suma importância para nós e o COMTUR sempre presente nas decisões.

Construímos juntos uma parceria de amizade e companheirismo.

Realizamos obras maravilhosa como: construção mirante (ainda em andamento) reforma dos portais, placas de sinalizações, revitalização de praças e do lago além de outras.

O agradecimento é a certeza de que estamos no caminho certo, pois o trabalho é infinito mais a gratidão vem no dia a dia.

Talita Bertolacini
Diretora do Departamento de Turismo

Natal Iluminado em Bom Repouso premiará as três casas mais enfeitadas no Município

O Natal Iluminado este ano em Bom Repouso mais uma vez premiará as três casas mais bem enfeitadas no município. Durante o mês de Dezembro, o Departamento de Turismo, através de uma comissão, vai visitar as casas para depois escolher as ganhadoras. A Diretora do Departamento, Talita Bertolacini diz que a magia do Natal nos faz sentir um amor profundo e pede "Ilumine sua casa e concorra as premiações".

Que aquela magia guardada durante todo o ano venha presente nos corações daqueles que festejam o amor. Que não apenas seja uma comemoração, mas um início para uma nova geração. O Natal simboliza nova vida. Pois nele comemoramos o nascimento do Homem que modificou a nossa maneira de ver o mundo, trazendo-nos amor e esperança. Que neste Natal sejam confraternizados todos os desejos de um mundo melhor. Que todos estabeleçam um novo vigor de humanidade. E que nada seja mais forte do que a união daqueles que brindam o afeto entre eles.
Feliz Natal e Próspero Ano Novo!!!
São os votos da Câmara Municipal de Borda da Mata à todos os bordamatenses.

Departamento de Turismo de Bom Repouso realiza concurso de melhor Morango do Município

O Departamento de Turismo de Bom Repouso está realizando neste mês de dezembro o concurso para escolher o melhor Morango do Município. Serão no total R$3.500,00 de prêmios, sendo que o primeiro ganhará R$2.000,00, o segundo R$1.000,00 e o terceiro, R$500,00. Para participar é necessário fazer a inscrição no Departamento de Turismo.

Saúde em Borda da Mata realiza trabalho essencial com pessoas com transtornos mentais, incluindo as enfermidades ao uso de substâncias como álcool e drogas

Com o CAPS implantado, o Centro de Atenção Psicossocial de Borda da Mata vai operar com uma equipe de saúde voltada para oferecer atendimento especializado com o acompanhamento clínico e a reinserção social dos usuários, pelo acesso ao trabalho, lazer, exercício dos direitos civis e fortalecimento dos laços familiares e comunitários.

Boas Festas
e Feliz 2021!!!
Vidraçaria Souza
Vidros comuns e temperados - Boxpara banheiros - Espelhos
Tels: 3445- 1718
9-9912-2166
9-9965-3665

Supermercado Irmãos Machado
A sua melhor opção de compra
Av. João Olivio Megale, 690
Telefone:3445-1157
Borda da Mata-MG
Feliz Natal e Próspero Ano Novo!!!

Festival do Morango em Bom Repouso sorteará vários prêmios aos Produtores Rurais

O Produtor Rural do Município de Bom Repouso que emite nota fiscal de venda de morango, batata, gado ou outras culturas agrícolas, podem retirar seu cupom no Departamento de Agricultura para concorrer a prêmios no dia 12 de Dezembro.

A cada R$ 5.000,00 em nota emitida, no ano de 2020, ele tem direito a um cupom. Sendo limitado o número máximo de 20 cupons por produtor.

Vejas as vantagens para o Produtor de emitir Nota Fiscal:

- Para emitir nota o produtor necessita do Cartão de Produtor Rural;
-O cartão de produtor é o documento que acompanha o produtor até sua aposentadoria;
-A nota fiscal é o documento que comprova que o produtor planta e colhe, juntamente com as notas de compra de insumos, que serão necessárias para a aposentadoria;
-Se o produtor sofrer acidente de trabalho tem direito ao auxílio doença;
-Direito ao auxílio maternidade para as mulheres que estão no cartão com seu esposo ou até mesmo como titular do cartão;
-Chance de concorrer a vários prêmios no final do ano;
-Ter documentos em dia, dando dignidade ao produtor;
-Até 128.500,00 de nota ao ano não gera custos para o pequeno produtor;
- Se tiver dois produtores no cartão esse valor dobra;

É importante fazer a sua parte para ajudar a prefeitura manter em melhores condições as estradas e aumentando a arrecadação futuramente pode ter uma patrulha rural para dar mais segurança as lavouras, manter um engenheiro ou técnico para assistência nas lavouras, etc.

FELIZ 2021

GÁS DO JAIRINHO
31 anos de dedicação
NACIONAL GÁS
TRADIÇÃO, QUALIDADE E ATENDIMENTO EM 1º LUGAR!!!
LIGOU CHEGOU !!! FONE : (35) 3445-1659
9959-2884 9168-9469
Rua Santa Terezinha, 33-Borda da Mata
"De nada adianta o Cristo nascer mil vezes em Belém se ele não nasce no coração do homem também." (V.M. Samael Aun Weor)
Feliz Natal!!!

Obrigado por confiar em nossos produtos. Nós aqui trabalhamos sempre pensando no melhor para você, e nesta data tão especial, queremos agradecer você nosso cliente especial. Um Feliz Natal e Próspero Ano Novo a todos os nossos clientes!!!
Ual Farma
Farmácia Estrela da Mata
Farmacêutico Responsável: Victor Campos Brandani Júnior - CRF - 21681
A Estrela de Sua Saúde!!!
Entrega rápida - atendimento a domicílio medicamentos - perfumaria - descontos e promoções e condições especiais de pagamento.
Farmacêutico em período integral
Praça Antonio Megale, 66 - Centro
Borda da Mata - MG -
Tel.:(35)3445-1311

Transporte Escolar em Borda da Mata

A frota para o transporte de alunos da Rede Municipal de Educação recebe atenção especial e está de acordo com todas as recomendações de segurança. São 13 veículos a serviço da Educação e mais 4 vans já estão compradas.

Tocos do Moji completa calçamento da cidade a divisa do Município de Bom Repouso num investimento de mais de um milhão e meio de reais

O município de Tocos do Moji já tinha feito o calçamento que liga a Sede ao Distrito do Sertão da Bernardina, agora no mês de novembro, a Prefeitura finalizou a pavimentação do Distrito Sertão da Bernardino até a divisa com o Município de Bom Repouso, numa extensão de três quilômetros, onde foram colocados 21.000 metros quadrados de piso intertravado, 7.000 metros lineares de meio fio e 1.050 metros cúbicos de areia, num investimento de mais de um milhão e meio de reais, sendo 90% de recursos próprios e 10% de recursos de emenda parlamentar do ex-deputado Thiago Ulisses. "É com imensa satisfação que entrego essa obra a população e agradeço ao ex-deputado Thiago Ulisses e a Câmara Municipal pelo apoio. Muito obrigado a todos", diz o Prefeito Toninho Rodrigues.

90% dessa obra foi feita com recursos próprios
Quase um milhão e meio de reais

DIRETO DA POLÍCIA

Colaborador: *Cabo PM Eduardo Costa*

Polícia Militar recupera veículo furtado no bairro São Benedito

No dia 26 de Novembro, durante patrulhamento no bairro São Benedito, a Polícia Militar recebeu informações de populares que havia um veículo aparentemente abandonado nas proximidades. De posse das informações, a equipe policial localizou um veículo VW/GOL, o qual estava com aspecto de ter sido abandonado recentemente, bem como o miolo da ignição danificado por um utensílio metálico. Em consulta aos sistemas informatizados, foi constatado que o veículo havia sido furtado no mesmo dia no período da madrugada no município de Jacutinga/MG. Diante do fato, foi feito contato com a Polícia Militar em Jacutinga para que fosse informado à vitima sobre a recuperação do veículo para posterior restituição ao proprietário, e o veículo foi encaminhado ao pátio credenciado.

Polícia Militar prende motorista por embriaguez ao volante no bairro Nossa Senhora de Fátima

No dia 29 de Novembro, após diversas ligações denunciando que um condutor estaria dirigindo um veículo aparentemente embriagado, a equipe policial deslocou até o bairro Nossa Senhora de Fátima, onde deparou com um veículo FIAT/FIORINO próximo à uma rotatória, com as duas rodas dianteiras danificadas. O condutor ao perceber a presença da Polícia Militar, tentou sair do local, contudo foi abordado, sendo constatados diversos sinais de embriaguez alcoólica no mesmo. Diante do fato, o veículo foi removido e o condutor foi encaminhado ao pronto atendimento médico e posteriormente para Delegacia de Polícia Civil para providências diversas.

TELEFONES DE EMERGÊNCIA DA POLÍCIA MILITAR EM BORDA DA MATA:
190 ou (35) 99829-1493

No mundo empresarial aprendemos que o otimismo é a base do sucesso, então, comece o Ano Novo com otimismo e motivação, encare-o como uma meta, um objetivo a ser cumprido, acredite, tudo o que você desejar pode se tornar realidade nesse ano que está chegando."
Feliz Natal e Próspero Ano Novo!

PANIFICADORA FLOR DA MATA

Pães em geral, a tradicional rosca rainha, biscoitos, sorvetes, refrigerantes e completa linha de mercearia.

Rua Duque de Caxias, 520 - Tel.:3445-1830 -Borda da Mata

MUNICIPIO DE BORDA DA MATA

GES117 Pag.0001
BALPUB.703-855 19-6 Balancete Financeiro Resumido - 2020 03/12/20 10:35:09

B A L A N C O F I N A N C E I R O D E O U T U B R O / 2 0

T I T U L O S	V A L O R	V A L O R
RECEITA ORCAMENTARIA		
RECEITAS CORRENTES		
IMPOSTOS TAXAS E CONTRIBUICAO DE ME	509.847,55	
CONTRIBUICOES	140.062,14	
RECEITA PATRIMONIAL	14.073,65	
RECEITA DE SERVICOS	18.640,48	
TRANSFERENCIAS CORRENTES	3.080.305,52	
OUTRAS RECEITAS CORRENTES	4.848,25	
TOTAL DAS RECEITAS CORRENTES		3.767.777,59
RECEITAS DE CAPITAL		
OPERACOES DE CREDITO	111.456,14	
ALIENACAO DE BENS	322.185,00	
TRANSFERENCIAS DE CAPITAL	108.190,48	
TOTAL DAS RECEITAS DE CAPITAL		541.831,62
TOTAL DA RECEITA ORCAMENTARIA		4.309.609,21
RECEITA EXTRA-ORCAMENTARIA		
DEPOSITOS	278.984,75	
TOTAL DA RECEITA EXTRA-ORCAMENTARIA		278.984,75
TOTAL DAS RECEITAS		4.588.593,96
SALDO ANTERIOR - CAIXA E BANCOS		19.170.733,68
T O T A L G E R A L		23.759.327,64
DESPESA ORCAMENTARIA		
ADMINISTRACAO	334.783,15	
SEGURANCA PUBLICA	5.232,73	
ASSISTENCIA SOCIAL	145.782,50	
SAUDE	1.182.892,78	
EDUCACAO	852.340,91	
CULTURA	5.690,73	
URBANISMO	818.842,03	
COMERCIO E SERVICOS	1.789,93	
COMUNICACOES	18.857,98	
TRANSPORTE	163.409,00	
DESPORTO E LAZER	115.899,57	
ENCARGOS ESPECIAIS	119.917,74	
TOTAL DA DESPESA ORCAMENTARIA		3.765.439,05
DESPESA EXTRA-ORCAMENTARIA		
DEPOSITOS	252.176,16	
REPASSES	150.000,00	
TOTAL DA DESPESA EXTRA-ORCAMENTARIA		402.176,16
TOTAL DAS DESPESAS		4.167.615,21
SALDO P/MES SEGUINTE - CAIXA E BANCOS		19.591.712,43
T O T A L G E R A L		23.759.327,64

ANDRE CARVALHO MARQUES
PREFEITO MUNICIPAL

PATRICIA AP PEREIRA DA SILVA
CONTADORA CRC/MG 098679/O-3

Borda da Mata receberá mais 12 veículos em 2021

O compromisso, o trabalho e o empenho não se encerram em dezembro desse ano. Em 2021, Borda da Mata recebe mais 12 veículos que vão servir à população: 3 caminhões para serviços e limpeza urbana (um de lixo compactador e dois caçambas basculantes); 1 ambulância e 4 utilitários para a Saúde; 4 vans da Educação.

No Dia Internacional da Pessoa com Deficiência, Cras de Senador José Bento relembra o "Projeto de Inclusão Social Conviver - com amor tudo se transforma"

No dia 03 de dezembro é o Dia Internacional da Pessoa com Deficiência.

"Amar, respeitar e incluir é o nosso objetivo. Estes são nossos amados Integrantes do "Projeto de Inclusão Social Conviver - com amor tudo se transforma", diz a Assistente Social, Ivanilda Silva.

"Quanta saudade aqui no coração, ao olhar o amor com que esse projeto se mostra para quebrar tabus e preconceitos. O amor com que se promove cada atividade, cada oficina, esse olhar de amor, carinho, respeito e muita união é para mostrar que tudo aquilo em que não se acredita, se você colocar amor ele pode acontecer. Projeto Conviver, quanta saudade de cada aluno, a dedicação ao realizar qualquer atividade. Vocês são vencedores. Amor que tudo transforma. Saudade que não quer calar", diz a Técnica de Enfermagem, Irene Ferreira.

Praças de Senador José Bento recebem enfeites de Natal

A Secretária de Cultura de Senador José Bento, Fabiana Couto junto com o Prefeito Fernando Fernandes deram início as decorações das praças, no início do mês e as Praças receberam enfeites e luzes lindas, trazendo para toda população o verdadeiro espírito do Natal.

"Que a estrela principal do Natal, Jesus Cristo, seja uma luz a brilhar sempre na vida daqueles que o buscam. Natal é o nascimento de Cristo. Ano Novo é o nascimento de uma nova esperança. Que a fé em Jesus mantenha o Natal sempre vivo", diz o Prefeito Fernando.

PROMOÇÃO DA **GRÁFICA TRIBUNA POPULAR** FAÇA SEU CARTÃO DE VISITA CONOSCO E GANHE UMA PUBLICAÇÃO NO JORNAL TRIBUNA POPULAR QUE SÃO 2.000 EXEMPLARES DISTRIBUÍDOS GRATUITAMENTE EM 4 MUNICÍPIOS.

Funcionários da Saúde de Senador José Bento ganham novos uniformes

Com apoio do Prefeito Fernando Fernandes o Secretário de Saúde de Senador José Bento Natan Souza segue com melhorias na área da Saúde e no dia 04 de dezembro realizou entrega de novos Uniformes a todos Funcionários da área Saúde. Homens são uniformes com gola Polo. Mulheres são uniformes com gola V.

O Secretário afirma que a equipe necessitava de uniformes novos e mais confortáveis aos seus usuários. No quais os antigos já não estava mais em boas condições e que a Cor e as Letras mais nítidas hoje ajudam melhor a identificar um Profissional de Saúde.

"Amar é se preocupar, é proteger, é querer o bem da outra pessoa acima de tudo", diz Natan Souza.

PREFEITURA MUNICIPAL DE SEN.JOSE BENTO — Pag.0001
GES126 — 02/12/20
BALPUB.703-855 — 19-6 Balancete Financeiro Resumido - 2020 — 14:51:07

B A L A N C O F I N A N C E I R O D E O U T U B R O / 2 0

T I T U L O S	V A L O R	V A L O R
RECEITA ORCAMENTARIA		
RECEITAS CORRENTES		
IMPOSTOS TAXAS E CONTRIBUICAO DE ME	19.160,27	
RECEITA PATRIMONIAL	253,11	
RECEITA DE SERVICOS	1.793,61	
TRANSFERENCIAS CORRENTES	1.054.432,81	
OUTRAS RECEITAS CORRENTES	2.906,61	
TOTAL DAS RECEITAS CORRENTES		1.078.546,41
RECEITAS DE CAPITAL		
TOTAL DA RECEITA ORCAMENTARIA		1.078.546,41
RECEITA EXTRA-ORCAMENTARIA		
DEPOSITOS E CONSIGNACOES	64.852,61	
TOTAL DA RECEITA EXTRA-ORCAMENTARIA		64.852,61
TOTAL DAS RECEITAS		1.143.399,02
SALDO ANTERIOR - CAIXA E BANCOS		2.044.801,65
T O T A L G E R A L		3.188.200,67
DESPESA ORCAMENTARIA		
ADMINISTRACAO	139.619,34	
SEGURANCA PUBLICA	6.491,21	
ASSISTENCIA SOCIAL	26.010,12	
SAUDE	334.904,33	
EDUCACAO	197.115,39	
CULTURA	2.731,00	
URBANISMO	84.466,81	
SANEAMENTO	16.458,99	
AGRICULTURA	11.683,76	
INDUSTRIA	1.200,00	
COMERCIO E SERVICOS	2.132,45	
TRANSPORTE	147.853,63	
DESPORTO E LAZER	4.527,37	
ENCARGOS ESPECIAIS	39.184,07	
TOTAL DA DESPESA ORCAMENTARIA		1.014.378,47
DESPESA EXTRA-ORCAMENTARIA		
RESTOS A PAGAR	443,45	
DEPOSITOS E CONSIGNACOES	53.857,43	
REPASSES TRANSFERIDOS LEGISLATIVO	55.000,00	
TOTAL DA DESPESA EXTRA-ORCAMENTARIA		109.300,88
TOTAL DAS DESPESAS		1.123.679,35
SALDO P/MES SEGUINTE - CAIXA E BANCOS		2.064.521,32
T O T A L G E R A L		3.188.200,67

FERNANDO CESAR FERNANDES
PREFEITO MUNICIPAL

MARCIO ALEXANDRE DO COUTO
CONTADOR CRC/MG 65.942

Há mais, muito mais para o Natal do que luz de vela e alegria. É o espírito da doce amizade que brilha o ano todo. É consideração e bondade, é a esperança renascida novamente para promover a paz, o entendimento e a benevolência entre os homens de boa vontade. Vamos comemorar o nascimento de Jesus.
Feliz Natal e Próspero Ano Novo!!!

Padaria Primor - Um doce de Padaria

Pizzas, salgados, lanches, bolos, brioches e muito mais!!!

Rua Silvio Monteiro de Carvalho, 32 - Centro Borda da Mata Telefones: (35)3445-1727/ 3445-1291

Em Pouso Alegre, servimos almoço self-service.

Avenida Profírio Ribeiro de Andrade,130, continuação da Vicente Simões. Bairro Fátima - Pouso Alegre Telefone: (35)3646-2000

Secretaria de Senador José Bento realiza mais de 400 exames de prevenção nos meses: Outubro Rosa e Novembro Azul

A Secretária de Saúde de Senador José Bento agradece a todos os Homens e Mulheres que realizaram os exames de Alto Prevenção nos meses do: "Outubro Rosa e Novembro Azul."

É com muita satisfação que o Secretário Natan Souza e sua equipe apresenta números expressivos na procura dos altos exames oferecido gratuitos pela Secretária de Saúde de Senador José Bento a toda População com apoio Fundamental do Prefeito Fernando Fernandes.

No mês do Outubro Rosa foram realizados: 57 Preventivos (Papa Nicolau); 79 mamografias; 29 Ultrassom de Mamas.

No mês o Novembro Azul tiveram uma marca histórica no Município, Na semana da coleta foram colhidos 265 PSA Total e Livre, um número Record no Município e muito importante na Prevenção .

Contaram também com a equipe do Laboratório Méthodos de Pouso Alegre na coleta que foi Fundamental.

Tiveram também a Nutricionista do Nasf Dra. Janaina Nascimento entregando folhetos com orientações na alimentação e auxiliando com alimentos saudáveis na Prevenção dos Câncer de Mama e Próstata..

"E por fim distribuímos a todos os munícipes das Faixas etária de Prevenção que são Mulheres acima de 25 anos e Homens acima de 35 anos um Brinde e reforçando que junto com o Prefeito Fernando Fernandes apoiamos essa causa. Todos juntos por uma causa importante aonde todos nos somos favoráveis", diz o Secretário de Saúde, Natan Souza.

Saúde Municipal de Borda da Mata tem sua estrutura reforçada e sua frota renovada

O Hospital de Borda da Mata recebeu reforço em toda a sua infraestrutura física, móvel e de equipamentos. A mais recente delas foi a instalação de um gerador de energia e a aquisição de um respirador, agora são três. Em março de 2020, também adquiriu um aparelho de ultrassonografia com doppler, que é capaz de avaliar a circulação dos vasos sanguíneos e o fluxo de sangue do corpo, abarcando inúmeros procedimentos demandados pela população, como o acompanhamento das gestações.

Além disso, a rede de saúde municipal já conta com 5 ambulâncias, uma delas com UTI móvel. Município também adquiriu 14 novos veículos.

Enfrentamento da pandemia com coragem, respeito e esperança em Borda da Mata

Um ano marcado pela maior crise de saúde dos últimos tempos. Em todo o mundo, governos e pessoas aprendem dia a dia como enfrentar as dificuldades geradas pela pandemia de coronavírus.

Em Borda da Mata, foi criado um comitê local para enfrentar esta nova realidade. Ele conta com participação de órgãos de saúde e administrativos do Executivo, Legislativo, forças de segurança, OAB e outros representantes da sociedade civil, como a Associação Comercial e Industrial.

O objetivo do grupo é dar respostas ágeis, responsáveis e legítimas à crise, com foco central na preservação das vidas, mas também na manutenção de empregos, renda e da dignidade da população.

- Isolamento do Lar Monsenhor Pedro Cintra.
- Criação de legislação de protocolos sanitários, de distanciamento social e adesão ao Minas Consciente.
- Criação do Portal da Transparência Covid-19 com detalhamento de gastos com a pandemia.
- Aquisição de EPIs e insumos para os profissionais de saúde e da linha de frente de enfrentamento à pandemia.
- Compra de testes rápidos para testagem dos profissionais de saúde, da linha de frente e da população.
- Barreiras sanitárias de controle em períodos críticos.
- Fiscalização e campanhas de rua e em estabelecimentos para cumprimento das medidas de prevenção ao coronavírus.
- Prorrogação do pagamento de impostos por até seis meses e suspensão da cobrança de inadimplentes.
- Publicação periódica do boletim epidemiológico para manter a população informada.

CARTA AO LEITOR

Tocos do Moji, 08 de dezembro de 2020.

Queridos leitores:

É com grande alegria que a nossa cidade, Tocos do Moji, se destaca pela segunda vez, no Projeto de Redação EPTV na escola.

Nesse ano com o tema: "A tecnologia que melhora o mundo, melhora mesmo a minha vida?" Um tema tão importante e bem colocado, já que nesse ano, os estudos foram remotos. Um desafio para todos nós, mas nada impediu que a Educação chegasse aos nossos alunos de forma eficaz e contemplativa.

O Projeto EPTV na escola não mediu esforços para que o mesmo acontecesse, mesmo nesse tempo de pandemia.

Eis que surge o resultado: 4º lugar! Muito bem colocado e representado na pessoa e na história do nosso querido aluno Edmar Wagner da Silva, do 9º Ano do Ensino Fundamental II, que com muito empenho, dedicação, sentiu-se inspirado e apoiado por seus pais e por mim (sua professora de português), para que a sua história fosse conhecida e vencedora.

Então, deixo aqui os meus sinceros agradecimentos a toda equipe da Escola Estadual José Tomás Cantuária Júnior, à Diretora Rosemary Guimarães Garcia Martinelli, à Supervisora Pedagógica Rosana Lima, à Supervisora Pedagógica da Rede Municipal Sandra Teresa Silveira e ao Secretário de Educação Ernane Aparecido da Silva por inscrever mais uma vez o Município de Tocos do Moji nesse projeto.

Agradecer a EPTV Varginha pelo projeto, pelos prêmios e por incentivar a leitura, a escrita, a reflexão e o senso crítico de nossos alunos quanto aos temas propostos.

Agradecer aos pais Kledione e Gilberto Wagner pelo apoio e carinho com o Edmar.

Um agradecimento especial ao Edmar por acreditar no seu potencial e por nos mostrar a sua história.

E agradecer a Deus pelos dons que Ele nos dá e pedir que Ele continue nos guiando e dando sabedoria a nós professores, alunos e gestores que, mesmo em tempos difíceis, não desistamos do amor, da humildade, dos nossos princípios e que continuemos a acreditar na força da Educação. E que façamos sempre o nosso melhor.

Um abraço a todos.

Carinhosamente,

Professora Josie Silvério de Almeida Furtado

Cemitério Municipal de Borda da Mata é ampliado

A ampliação do Cemitério Municipal foi possível após a aquisição pela prefeitura de uma área de 8,1 mil metros quadrados, anexa ao local que hoje abriga o espaço de fé e memória dos entes queridos e antepassados dos moradores de Borda da Mata.

A obra se fez necessária por conta do espaço já lotado no cemitério. Na parte nova, são 853 unidades de terrenos para jazigos. Conforme publicação do Decreto 4329/2020, no mês de julho, os interessados podem adquirir a área para construção do jazigo, assim como determina as regras da cessão do direito de uso perpétuo do jazigo. As vendas começaram no dia 03 de agosto e é realizada pelo Setor de Arrecadação, Fiscalização e Atendimento ao Público da Prefeitura, das 10h às 15h.

Entre as principais informações, estão:

- O valor do terreno para construção de jazigo é de R$ 2.000,00 (valor que pode ser dividido em até 5 parcelas);
- O local do jazigo (quadra, lote, gaveta, laje, número) será definido no momento da compra;
- O jazigo deve ser constituído de gavetas em alvenaria de placas pré-moldadas de até duas gavetas. A construção é de responsabilidade da pessoa que adquiriu o terreno;
- A cessão do direito de uso do jazigo poderá ser transferida apenas em linha reta. Em casos extraordinários, a transferência terá análise jurídica;
- É obrigação do cessionário manter o jazigo limpo e realizar as obras de manutenção e reparação.

Mais informações podem ser obtidas no Setor de Atendimento ao Público (3445 4902) ou diretamente com o departamento responsável pela gestão do cemitério, o Departamento de Obras (3445 4927).

Prefeitura de Borda da Mata investe um milhão de reais em pavimentação com recursos próprios

Além da captação de verbas junto aos governos federal e estadual, o município investiu R$ 1 milhão de recursos próprios para pavimentação de vias em toda a cidade.

Com investimentos próprios e captação de recursos, o município conseguiu realizar sonhos antigos dos moradores como a pavimentação de diversas ruas nos bairros urbanos, rurais e distritos. É o caso da rua que liga o bairro Nossa Senhora de Fátima ao Nova Borda.

Pelo menos 25 ruas de terra, em 12 bairros, receberam asfalto ou calçamento:

SANTA CRUZ: Rua Agricola Monteiro de Carvalho, término da Av. Antônio Marques da Silva e a Travessa Marginal.

NOVA BORDA: Rua Vicente Gonçalves Pinto e Rua João Martinho de Moraes.

SANTA RITA: Rua Geraldo Lamy e outras quatro ruas.

CENTRO: Avenida João Olivo Megale e Rua José Antônio de Sousa.

NOSSA SENHORA DE FÁTIMA: Rua Ana Luiza Moreira e Rua Vicente Gonçalves Pinto.

SANTA TEREZINHA: Rua Adão Barbato.

SANTO ANTÔNIO: Rua irmãs Dominicanas, Rua Geraldo Marcondes e Rua Agripina Gouveia de Rezende.

BAIRROS RURAIS: trechos do Pontilhão, Amoreiras e Barro Amarelo.

SERTÃOZINHO: acesso à MG 290 e Rua Virgílio José Pereira.

CERVO: trechos vicinais e Rua Antonio Alves de Mira.

Ruas calçadas e asfaltadas

Câmara Municipal de Borda da Mata

Proposição de Lei nº 18/2020

"DISPÕE SOBRE A APLICAÇÃO DA PENALIDADE DE MULTA ÀS PESSOAS FÍSICAS E JURÍDICAS, NO ÂMBITO DO MUNICÍPIO DE BORDA DA MATA/MG, QUE DESCUMPRIREM AS MEDIDAS PARA ENFRENTAMENTO DA EMERGÊNCIA DE SAÚDE PÚBLICA DE IMPORTÂNCIA INTERNACIONAL DECORRENTE DA PANDEMIA DA COVID-19".

O Sr. **ANDRÉ CARVALHO MARQUES,** Prefeito Municipal de Borda da Mata/MG, faz saber que a Câmara Municipal aprovou, e ele sanciona e promulga a seguinte Lei:

Art. 1º Fica autorizado ao Poder Executivo Municipal aplicar penalidade de multa às pessoas físicas e jurídicas, em observância à Política Pública de Combate a Pandemia do Coronavírus (COVID-19), por descumprimento dos Decretos Municipais que disponham sobre as medidas restritivas e emergenciais para enfrentamento do coronavírus (COVID-19), especialmente as diretrizes estaduais do Plano Minas Consciente, criado pela Deliberação do Comitê Extraordinário nº. 39, de 29 de abril de 2020, para a retomada das atividades econômicas e suas demais alterações.

I - aqueles que inseridos, de maneira formal, por ato da Secretaria Municipal de Saúde ou outra autoridade competente, em isolamento ou quarentena violarem os termos estabelecidos;

II - aqueles que violarem a suspensão e as restrições impostas de atendimentos e funcionamento ao público de estabelecimentos comerciais ou de autônomos,

III - aqueles que promovam, incentivem ou participem de atos de aglomeração de pessoas em prédios, edifícios ou equipamentos públicos municipais ou em eventos e festividades de natureza privada, em contrariedade às medidas de controle de disseminação do novo corona vírus (COVID-19).

IV - aqueles que violarem a obrigatoriedade de uso de máscara.

§1º Aplicar-se-á a multa ao representante legal, quando o infrator se tratar de pessoa absolutamente incapaz de exercer pessoalmente os atos da vida civil.

§2º Quando o infrator se tratar de pessoa relativamente incapaz de exercer pessoalmente os atos da vida civil, ele mesmo será responsável pela multa, desde que as pessoas por ele responsáveis não tenham obrigação de fazê-lo ou não dispuserem de meios suficientes.

§3º A multa será aplicada sem prejuízo da apuração de ilícitos criminais eventualmente praticados pelas pessoas físicas ou representantes legais da pessoa jurídica, decorrentes de infração de medida sanitária preventiva (art. 268 do Código Penal), de desobediência (art. 330 do Código Penal), de perigo de contágio de moléstia grave (art. 131 do Código Penal), de perigo para a vida ou saúde de outrem (132 do Código Penal) e o crime de desobediência (art. 330 do Código Penal).

Art. 2º As multas deverão se atentar aos seguintes parâmetros:

I - para pessoa física, o valor de R$ 50,00 (cinquenta reais);

II - para pessoa jurídica, o valor de R$ 150,00 (cinquenta e cinquenta reais).

§1º A multa somente poderá ser aplicada após notificação de advertência para regularização ou implantação das medidas de enfrentamento da pandemia do Coronavírus (COVID-19) em 24h, sob pena de multa, sendo que no caso de infração por proibição de funcionamento ou aglomeração, as atividades deverão ser encerradas no momento da fiscalização.

§2º Na primeira reincidência, haverá a imposição de multa.

§3º A partir da segunda reincidência, a cada reincidência haverá a dobra da multa anteriormente aplicada.

§4º Para pessoa jurídica, a contar da terceira reincidência, haverá a suspensão do alvará de funcionamento por 30 (trinta) dias e, em caso de nova reincidência, a cassação do alvará de funcionamento até o final da vigência exercício financeiro.

Art. 3º A penalidade será aplicada mediante lavratura de Auto de Infração e Imposição de Multa,

§1º O Auto de Infração deverá conter:

I - o local, a data e a hora da lavratura;

II - o nome e o endereço do infrator;

III - a descrição clara e precisa do fato que constitui infração e, se necessário, as circunstâncias pertinentes;

IV - a capitulação do fato, com a citação expressa do dispositivo infringido e do que lhe comine a penalidade;

V - a intimação para apresentação de defesa, no prazo de 02 (dois) dias úteis, ou, pagamento da multa, dentro do prazo de 10 (dez) dias úteis, sob pena de inscrição em dívida ativa;

VI - a assinatura do agente autuante e a indicação do seu cargo ou função;

VII - a assinatura do próprio autuado ou infrator ou dos seus representantes, ou mandatários ou prepostos, ou a menção da circunstância de que o mesmo não pode ou se recusou a assinar.

§2º A assinatura do autuado não importa em confissão nem a sua falta ou recusa em nulidade do auto ou agravamento da infração

§3º As omissões ou incorreções do auto de infração não o invalidam, desde que nele conste elementos para a determinação da infração e a identificação do infrator.

§4º O autuado será notificado da lavratura do auto de infração:

I - pessoalmente, no ato da lavratura, mediante entrega de cópia do auto de infração ao próprio autuado, seu representante, mandatário ou preposto, contra assinatura-recibo, datada no original, ou a menção da circunstância de que o mesmo não pode ou se recusa a assinar;

II - por via postal registrada, acompanhada de cópia do auto de infração, com aviso de recebimento a ser datado, firmado e devolvido pelo destinatário ou pessoa de seu domicílio;

III - por publicação, na imprensa oficial do Município, na sua íntegra ou de forma resumida, quando infrutíferos os meios previstos nos incisos anteriores.

Art. 4º Para pagamento da multa, o infrator comparecerá no Setor de Tributos da Prefeitura Municipal, munido do Auto de Infração, para emissão do Documento de Arrecadação Municipal (DAM), dentro do prazo de 10 (dez) dias úteis contados da autuação, sob pena de lançamento e inscrição em dívida ativa.

Art. 5º As defesas apresentadas no prazo de 02 (dois) dias úteis da autuação, serão analisadas e julgadas pela Comissão Especial

Parágrafo único. A Comissão terá o prazo de 60 (sessenta) dias para julgamento da defesa de autuação.

Art. 6º Os valores recolhidos deverão ser informados em portais de transparência, para fins de prestação de contas.

Art. 7º As aglomerações serão puníveis com multa a ser aplicada a todos que forem flagrados em estado de aglomeração nos termos do Plano Minas Consciente, e ao proprietário de imóvel cedido ou locado.

Parágrafo único. Para efeito do caput, define-se como aglomeração em residências privadas, a reunião de mais de 05 (cinco) pessoas, que não coabitam juntos a mesma residência.

Art. 8º O Poder Executivo deverá veicular campanhas publicitárias de interesse público que informem a necessidade do cumprimento das medidas restritivas e emergenciais para enfrentamento do coronavírus (COVID-19), assim como, as penalidades decorrentes de seu descumprimento, conforme previsto na presente Lei.

Art. 9º Esta lei entra em vigor na data de sua publicação, revogadas às disposições contrárias.

Borda da Mata/MG, 27 de julho de 2020.
Cláudia Alfano Flauzino
Presidente

Revitalização de pontes em Borda da Mata garante travessia e tranquilidade aos moradores

O programa de revitalização de pontes da Prefeitura recuperou, reforçou e, em alguns casos, reconstruiu acessos vitais nos distritos e zona rural. Algumas das mais de uma dezena de pontes revitalizadas não recebiam manutenção há mais de 20 anos. Entre as obras, estão: Ponte do Sertãozinho não recebia melhorias há 20 anos. Ela foi totalmente reconstruída e teve sua capacidade de vazão triplicada. Ponte do Pontilhão foi ampliada e ficou mais segura. 12 anos depois: ponte em acesso ao bairro do Campo foi revitalizada. Ponte no acesso ao Cervo também foi reconstruída e teve sua capacidade de vazão aumentada durante revitalização.

Ponte da Avenida João Olivo Megale

Ponte na Avenida João Olivo Megale

A Avenida João Olivo Megale vai ganhar uma ponte para melhorar a mobilidade da via. As obras tiveram início no dia 02 de dezembro.

Investimento em infraestrutura na zona rural e distritos de Borda da Mata

Poço Artesiano no Cervo

A manutenção das estradas rurais e dos distritos garantiram tráfego digno para os moradores e escoamento eficiente da produção rural.

Trechos pavimentados nos bairros rurais Pontilhão, Bogari, Barro Amarelo, além de ruas e estradas vicinais dos dois distritos garantem a valorização do produtor rural e suas famílias.

Nos distritos Cervo e Sertãozinho, destaque para a iluminação em LED nas praças centrais. Mais econômicas, claras e seguras. Prefeitura leva iluminação para o Barro Amarelo, beneficiando cerca de 50 famílias. Torre de celular é instalada no bairro rural Campo. Acesso à tecnologia mesmo na roça. A torre foi instalada em outubro/2020.

Um novo poço artesiano é construído no Cervo. Atendendo à demanda da comunidade, mais um poço artesiano para abastecimento foi construído no distrito, em novembro/2020. Três poços artesianos já haviam sido reativados nos distritos: dois no Cervo e um no Sertãozinho. Na Serrinha, foi colocada uma caixa d'água que beneficiou cerca de 40 famílias da localidade.

Iluminação de LED: Borda da Mata ganha em economia e segurança

Praças centrais, avenidas e ruas passaram a ser iluminadas pelas lâmpadas de última geração. As vantagens são inúmeras: a lâmpada tem maior durabilidade, consome menos energia e ilumina mais. Ruas com mais iluminação têm menor incidência de assaltos e outras ações violentas. Foram quase 200 pontos de led. Praças, avenidas e ruas receberam a nova iluminação.

A prefeitura realizou dois projetos de modernização e ampliação da iluminação pública, totalizando um investimento de cerca de R$ 740 mil. Bairros urbanos rurais e os distritos Cervo e Sertãozinho receberam as melhorias na iluminação.

Além disso, a manutenção é constante, por meio da empresa contratada que faz o serviço a cada 15 dias.

Novo CMEI de Borda da Mata passou a reforçar ensino infantil em 2020

O ano de 2020 marcou o início do funcionamento do CMEI Professora Maria das Graças Souza, a mais nova unidade de educação infantil de Borda da Mata.

O prédio é dotado do que há de mais moderno em infraestrutura para a educação infantil. Ele possui berçários, cozinha, salas multiuso, refeitório, brinquedoteca, banheiros adaptados, lactários, salas de aula, tudo pensado sob medida para a primeira infância.

Doze anos depois, Borda da Mata volta a ter programa habitacional

Depois de 12 anos, famílias de Borda da Mata que não possuem casa própria puderam voltar a sonhar com uma. A Prefeitura criou o Programa Social de Habitação Popular, que destina áreas do município que estavam em desuso a famílias que não possuem imóvel. Em sua primeira etapa ele está beneficiando 29 famílias. A doação dos terrenos foi oficializada no dia 20 de maio, por meio de um sorteio público, na Câmara Municipal.

A lei que criou o programa foi sancionada pelo prefeito André Marques em 6 novembro do ano passado. Já o edital que definiu as regras para seleção e destinação das áreas foi publicado no dia 30 de dezembro. As inscrições no programa puderam ser feitas entre 2 de março e 16 de abril, com suspensão e prorrogação de prazo no período por conta da pandemia de coronavírus.

Captação de recursos para investimento em Cultura, Turismo, Patrimônio Cultural e Esporte em Borda da Mata

Reestruturar a gestão de diversos setores possibilitou ao município captar novos recursos. Foi o caso do Turismo, Patrimônio Cultural e Esporte. Em cada um desses segmentos, a cidade passou a contar com verbas de ICMS. Foi a primeira vez na história que isso aconteceu.

Além do investimento, essas conquistas abrem novas perspectivas para o município. O trabalho resultou, por exemplo, na volta de Borda da Mata ao Mapa do Turismo Brasileiro. Com a verba do setor foi possível a criação de projetos como o das rotas turísticas organizada em um mapa. Já a captação de ICMS do Patrimônio Cultural possibilitou a revitalização de jardins e paisagismo das Praças Antônio Megale e Nossa Senhora do Carmo.

A Prefeitura de Borda da Mata, com o apoio do Conselho Municipal de Política Cultural, trabalhou todos os requisitos exigidos e conseguiu captar o valor disponível de R$ 162.722,90 da lei federal Aldir Blanc, recurso de emergência para apoio cultural aos artistas locais. 36 propostas culturais foram aprovadas. Em contrapartida, todos eles devem produzir conteúdo cultural e ser amplamente divulgado nas redes sociais.

Prefeitura de Borda da Mata capta R$ 5 milhões em investimentos

O esforço do município para captar recursos, com o apoio político nas esferas federal e estadual, e de tornar a gestão cada vez mais eficiente, fazendo mais com menos, tem sido um diferencial importante para permitir que a cidade siga investindo mesmo em um período em que a maioria das Prefeituras tem dificuldades até de honrar os salários dos funcionários. Por aqui, servidores recebem, religiosamente, no último dia útil do mês.

Se por um lado o município deixou de receber quase R$ 7 milhões do governo de Minas em repasses não feitos, por outro conseguiu investir R$ 5 milhões extras em Saúde, Educação e Obras por meio de captação de emendas parlamentares.

Pavimentação do bairro Santa Rita teve investimento de cerca de R$ 467 mil. Sendo R$365 mil de emenda parlamentar e outros R$101,3 mil de recursos próprios da Prefeitura.

Convênios com o BDMG e captação de recursos nas esferas federal e estadual vão garantir obras como a revitalização do antigo Centro de Saúde, que será utilizado para abrigar a sede do Departamento de Desenvolvimento Social e o Cras.

Creche Municipal de Borda da Mata é totalmente renovada

A Creche Municipal Madre Tereza de Saldanha recebe uma reforma considerável, que contempla o piso dos pátios, forro, banheiros, lactários, palco de eventos e pintura. A creche totalmente renovada para receber as crianças assim que for possível retomar as atividades na rede municipal de ensino.

'Bom de Bola, Bom na Escola' se firma como estímulo para jovens estudantes e atletas em Borda da Mata

O projeto 'Bom de Bola, Bom na Escola' se firmou como proposta de formação de jovens. Hoje, cerca de 170 estudantes já participam da ação que funciona no contraturno escolar. A ideia é estimular os jovens a ter bom desempenho na escola para participar das atividades da Escolinha de Futebol do município, garantindo que eles alcancem seu máximo potencial físico, social e intelectual.

Em dezembro de 2019, os jovens atletas participaram de uma peneira no CT do Atlético. A viagem foi possível graças à parceria da Prefeitura com pais e voluntários. No projeto 'Bom de Bola, Bom na Escola', os jovens atletas também viajam para disputar campeonatos, participar de peneiras e viverem novas experiências.

> Há pessoas que choram por saber que as rosas têm espinhos. Há outras que sorriem por saber que os espinhos têm rosas! Machado de Assis

Escola Francisco Souza Costa no bairro Nossa Senhora de Fátima em Borda da Mata é ampliada e reformada, uma conquista para alunos e comunidade

Nos últimos anos, Borda da Mata fez uma clara opção por investir em Saúde e Educação. O resultado dessa escolha certeira se materializaram em feitos que pareciam distantes.

Uma dessas enormes conquistas é a reforma e ampliação da Escola Municipal Francisco Souza Costa. Na primeira etapa das obras foi construído um novo anexo na unidade de ensino para abrigar quatro modernas salas. A quadra poliesportiva foi fechada e revitalizada.

Na segunda etapa está a reforma completa do prédio atual. Com a obra, a antiga demanda da comunidade é um sonho em progresso. Além disso, todo o mobiliário e material escolar já foram adquiridos para abastecer a escola.

Atividades remotas: criatividade e superação durante ano letivo em Borda da Mata

Quem imaginou que esse ano viraria de ponta cabeça, que atividades tão corriqueiras seriam suspensas por tempo indeterminado. São muitos os desafios, medo e até angústia, mas a criatividade, a capacidade de reinvenção e a tecnologia disponível, se tornaram aliadas para enfrentar uma situação desconhecida e inédita.

Tanto os professores quanto os alunos estão se superando a cada dia. Trocar a sala de aula pela sala de casa, as canetas e pincéis pelas telas do celular, do computador, do tablet não tem sido fácil. A parceria firmada entre escola, professores, família e alunos tem sido essencial.

Merenda Escolar: Mesmo com a suspenção das aulas presenciais por conta da pandemia, os alunos da Rede Municipal receberam os kits referentes ao repasse da merenda, direito assegurado por lei e que foi realizado em todo o país.

Educação infantil recebe material pedagógico exclusivo

Professores e alunos, entre três e cinco anos, receberam um kit com material didático-pedagógico exclusivo. Ao todo, 480 kits foram distribuídos em todas as escolas de educação infantil.

O material integra o Sim Sistema de Ensino, solução pedagógica contratada da FTD Educação, empresa com mais de 100 anos de tradição.

Reformas do estádio e poliesportivo marcam novo tempo no esporte em Borda da Mata

Nos últimos anos, o esporte em Borda da Mata foi resgatado como forma de incentivar hábitos saudáveis, proporcionar lazer, convívio social e qualidade de vida para a população.

Duas obras são marcos desta nova fase: a reforma e reinuaguração do Estádio Municipal Waldir de Melo, que permitiu a volta dos campeonatos municipais e regionais; e a reforma do poliesportivo.

Graças à reforma do estádio municipal, o município retomou os torneios de futebol. O Campeonato Regional/Municipal de Borda da Mata estava nas semifinais quando precisou ser interrompido por conta da pandemia.

Campeonato Municipal e Estádio revitalizado