TRIBUNA POPULAR
Acesse e curta nossa página no facebook!

TRIBUNA POPULAR

DESDE MARÇO/97
ANO XXII - Nº- 413
14 DE NOVEMBRO DE 2019

Site: www.tribunabm.com.br - E-mail: tribunapopular1@hotmail.com Tel.:(35)3445-2130

BORDA DA MATA, BOM REPOUSO, TOCOS DO MOJI, SENADOR JOSÉ BENTO

Líder do PSOL na Câmara Ivan Valente diz: "Essa proposta de extinção dos municípios foi colocada como moeda de troca. O Governo vai barganhar com ela. Vai dizer que foi bonzinho em retirar o bode da sala".

Senador Anastasia diz que a extinção de Municípios prejudica muito Minas Gerais

Página 2

Borda da Mata voltará a ter Juiz Titular a partir de dezembro deste ano

Reunião do Prefeito André com o Presidente do TJMG, Nelson Messias

Página 3

Atenção Clientes da Gráfica e do Jornal Tribuna Popular: No mês de dezembro, só há uma edição do jornal no dia 12/12 e a Gráfica fecha para férias coletivas no dia 13/12. Portanto, parceiros amigos, façam seus pedidos com antecedência. Muito Obrigado!!!

Página 6

Aluna da Escola Estadual de Tocos do Moji é premiada com o 2° lugar no Concurso de redação da EPTV

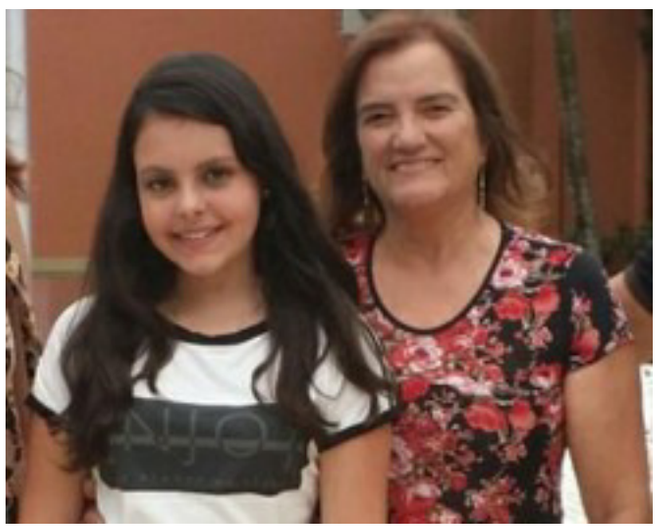

Cerimônia de Premiação e a aluna Vitória com sua Professora, Edilaine

Página 5

Bordamatense fica em 6º lugar na Copa Mercosul de Patinação Artística realizada em Rio Grande do Sul

Página 4

Borda da Mata terá pelo segundo ano consecutivo edição da Marcha para Jesus

Página 4

ESF e UBS de Tocos do Moji realiza Café Comunitário entre as comemorações do Outubro Rosa

Por ocasião das comemorações do Outubro Rosa, a ESF juntamente com a UBS de Tocos do Moji, realizou uma manhã de café comunitário, com os participantes da Caminhada da Saúde que já ocorre todas às quartas-feiras às 7h na Praça da Igreja Matriz.

No evento foi realizado aferição da pressão arterial, alongamento com o Fisioterapeuta Luiz Henrique, solicitação de mamografia, agendamento de exame Papanicolau, e orientações da Enfermeira Fabiana sobre a importância da prevenção e do diagnóstico precoce do câncer de mama e do colo do útero.

O Educador Físico, José Amauri orientou sobre a importância da atividade física em qualquer faixa etária, inclusive da terceira idade.

A vida passa depressa, mas não permita que a correria do dia a dia faça com que você esqueça do mais importante: Sua Saúde e bem estar. CUIDE-SE.

Fotos e texto: Equipe Estratégia Saúde da Família e UBS.

10º Encontro de Cavaleiros Rancho Poeira da Estrada movimenta a cidade de Tocos do Moji

No dia 27 de outubro, aconteceu em Tocos do Moji o 10º encontro de Cavaleiros do Rancho Poeira da Estrada. O desfile contou com cavaleiros, charreteiros e bois de sela.

O desfile saiu do Rancho Poeira da Estrada, percorreu Avenidas e Ruas da cidade, retornando ao Rancho Poeira da Estrada onde ouve uma confraternização.

Agradecimentos: A Prefeitura e Câmara Municipal, a Policia Militar na pessoa do Sargento Dayvid Roges, e a todos os patrocinadores que contribuíram para a realização deste evento. A realização foi de Mirinho.

Senador Anastasia diz que a extinção de Municípios prejudica muito Minas Gerais

Líder do PSOL na Câmara diz: "Essa proposta de extinção dos municípios foi colocada como moeda de troca. O Governo vai barganhar com ela. Vai dizer que foi bonzinho em retirar o bode da sala".

O ponto que está distante do consenso é o trecho da PEC do Pacto Federativo que prevê a extinção de até 1.254 municípios que tem menos de 5.000 habitantes e arrecadação própria menor que 10% de sua receita total. "Há medidas que não merecem nesse primeiro momento o nosso endosso, como a previsão de extinção de municípios, que afetaria muito Minas Gerais. Vamos analisar tudo de forma aprofundada", afirmou o senador Antonio Anastasia (PSDB-MG), que elogiou as demais propostas de Guedes.

"Essa proposta de extinção dos municípios foi colocada como moeda de troca. O Governo vai barganhar com ela. Vai dizer que foi bonzinho em retirar o bode da sala", avaliou o líder do PSOL na Câmara, Ivan Valente.

A Confederação Nacional dos Municípios, entidade que reúne os prefeitos das 5.568 cidades brasileiras, tem um cálculo distinto do Governo. Diz que, por esses critérios, 1.220 correm o risco de serem reincorporados a outros e queixa-se de que, "ao propor a extinção desses municípios, há grande equívoco e falta de conhecimento acerca da realidade brasileira". "Os principais indicadores a serem considerados devem ser a população e os serviços públicos prestados", diz um texto assinado pelo presidente da entidade, Glademir Aroldi.

A CNM ainda ressalta que a sugestão é inconstitucional, já que a Constituição prevê que a emancipação e a fusão de municípios dependem de plebiscito com a população que vive em seu território, e não da aprovação de uma nova legislação federal.

GRÁFICA TRIBUNA POPULAR
WhatsApp - 9-9910-8233

JC Contabilidade
Abertura de firma, Previdência Social,Imposto de Renda de pessoa Física e Jurídica, contratos, construção civil e Contabilidade em geral
Fone:(035)3445-3320
Borda da Mata - MG

PANIFICADORA FLOR DA MATA
Pães em geral, a tradicional rosca rainha, biscoitos, sorvetes, refrigerantes e completa linha de mercearia.
Rua Duque de Caxias, 520 - Tel.:3445-1830 -Borda da Mata

EXPEDIENTE: UMA PUBLICAÇÃO DA EMPRESA

Obs.:Os textos e fotografias deste jornal só poderão ser publicados com autorização da diretoria, por escrito.

DISTRIBUIÇÃO GRATUITA

TRIBUNA POPULAR LTDA
Rua Eduardo Amaral, 311 - Centro
CNPJ - 02025321/0001-76
Borda da Mata -MG
Fone (035) 3445-2130
Diretor e Jornalista Responsável
Antonio Donizete de Sousa
Mtb 5813/MG
Redação e Diagramação
Antonio Donizete de Sousa
Impressão:
Jornal Tribuna de Itapira
Tiragem: 2.000

Circulação Regional. As colaborações assinadas expressam unicamente a opinião de seus autores, não coincidindo necessariamente com a opinião do jornal. As matérias pagas serão identificadas como Informe Publicitário.Prazo para entrega do material a ser publicado: Dias 08 e 22.

Previsão do Calendário de circulação do Tribuna Popular em 2019

Mês	Dia
Janeiro	15 - 31
Fevereiro	15 - 28
Março	15 - 29
Abril	15 - 30
Maio	15 - 31
Junho	14 - 28
Julho	15 - 31
Agosto	15 - 30
Setembro	16 - 30
Outubro	15 - 31
Novembro	14 - 29
Dezembro	12

E-mail -tribunapopular1@hotmail.com

Borda da Mata ultrapassa meta de 100% na cobertura de vacinação contra Sarampo

A Vigilância de Saúde da Secretaria Municipal de Borda da Mata divulgou os dados da cobertura de vacinação contra o sarampo no município. Entre as crianças de até 5 anos, até o início de outubro (08/10), o número de imunizados era 81,28%. Em 26/10, após a campanha que percorreu os bairros urbanos e rurais, distritos e as escolas, a meta ultrapassou e fechou em 114,8%. A enfermeira Grazieli Siqueira explica que esse número indica que todas as crianças do município foram imunizadas e além disso, pessoas de outros municípios tomaram a vacina em Borda da Mata.

Grazieli orienta sobre a importância de manter a caderneta de vacinação em dia, mas alerta a possibilidade, ainda que mínima, de o organismo não produzir anticorpos contra a enfermidade mesmo após a vacinação. "A eficácia é de 95% a 98% de proteção contra a doença."

JOVENS DE 20 A 29 ANOS

A campanha continua, agora com foco no público jovem, de 20 a 29 anos. Além disso, qualquer pessoa pode atualizar o cartão de vacinas. Basta levar o cartão na Sala de Vacinas da UBS Monsenhor Pedro Cintra – Centro, das 7h às 15h30, de segunda a sexta. No sábado, dia 30/11, acontece também mais um DIA D de vacinação. Quem não tiver a caderneta, pode levar um documento para receber a vacina.

Borda da Mata voltará a ter Juiz Titular a partir de dezembro deste ano

Depois de intensa articulação do prefeito André Marques e do deputado estadual Dalmo Ribeiro, o Tribunal de Justiça de Minas Gerais (TJMG) confirmou no dia 31 de outubro, que a Comarca de Borda da Mata voltará a contar com um Juiz Titular de Direito a partir de dezembro.

O anúncio foi feito pelo presidente do TJMG, Nelson Messias, pessoalmente ao prefeito e ao deputado, que se reuniram com o líder da Corte no dia 31.

"Fica aqui o meu agradecimento ao empenho de todo os servidores da Prefeitura e do deputado Dalmo. Com a atuação de um Juiz Titular, temos a certeza de que os processos voltarão a andar com maior celeridade em nossa Comarca", avaliou o prefeito.

Atualmente, a Comarca de Borda da Mata é atendida por um Juiz substituto, que se desloca até a cidade uma vez por semana, fato que tem feito acumular processos na cidade.

Reunião com o Presidente do TJMG, Nelson Messias

Ponte de acesso ao bairro do Campo em Borda da Mata é revitalizada

Depois de 12 anos, a ponte que passa sobre uma das estradas de acesso ao Bairro do Campo, passou por um trabalho de revitalização no dia 30 de outubro. A ação integra o esforço da Prefeitura de Borda da Mata para dar melhores condições de tráfego aos moradores da zona rural e distritos a partir da intensificação dos trabalhos de manutenção e melhorias de estradas e pontes.

A ponte que havia mais de uma década não recebia qualquer tipo de reparo, teve sua base reforçada e a madeira de seu piso de passagem substituída. A entrada da ponte ainda foi nivelada pela máquina. "Com os ajustes, a ponte ficou como nova", conta o diretor do Departamento de Obras, Barezze Brandão, que tem se empenhado em dinamizar o trabalho das equipes da pasta dedicadas à zona rural e distritos.

O prefeito André Marques lembra que a ponte é importantíssima no dia a dia das pessoas que moram na localidade. "Estamos dando a máxima atenção a casos como esses para garantir que os moradores tenham assegurado seu direito de ir e vir sem enfrentar transtornos. É uma obrigação do poder público e uma das missões que perseguimos todos os dias com muita dedicação", considera.

A revitalização da ponte vai facilitar o tráfego dos moradores e o escoamento da produção local, que terá mais uma alternativa viária de qualidade para fazer circular as mercadorias agrícolas da região.

Iniciada instalação de luminárias de Led em mais seis pontos de Borda da Mata

Teve início no dia 30 de outubro, a instalação de luminárias de LED que vão abranger mais seis pontos da cidade. Os trabalhos começaram pela Praça Monsenhor Pedro Cintra e Avenida Alvarina Pereira Cintra. A nova etapa de modernização da iluminação urbana vai abranger seis pontos da cidade, com investimento de R$ 540 mil.

O sistema de LED chegará à Avenida João Olívio Megale, à Praça Nossa Senhora do Carmo, no trecho acima da Basílica, seguindo até o cemitério, ao terminal rodoviário, à Rua Benedito Rodrigues, Estrada Rural do Bairro Amarelo e ao prolongamento da Rua São Benedito, no bairro Santa Terezinha.

A administração municipal iniciou o plano de modernização da iluminação urbana ainda em 2018, quando houve a substituição da iluminação de lâmpadas das praças centrais e uma série de vias que ainda não eram iluminadas.

A iluminação LED é mais eficiente, pois ilumina mais, consumindo menos energia. A médio e longo prazo, o baixo consumo e a durabilidade da lâmpada gera economia para os cofres públicos.

O prefeito André Marques, que acompanhou o início dos trabalhos no dia 30, lembra ainda do fator segurança, que é muito maior em localidades bem iluminadas. "A melhoria da iluminação, nesse caso, representa avanços em diversos aspectos, temos a questão da economia, que é muito importante por se tratar de um sistema mais eficiente, e temos também o fator segurança. Sabemos locais bem iluminados têm índices menores de violência", pontua.

O que é o LED?

LED é a sigla para *Light Emitting Diode*, que no português significa "diodo emissor de luz". Isto é, o LED é um condutor de energia elétrica que, quando energizado, emite luz visível a olho nu, gerando bem menos calor e menos perdas de energia que tecnologias antecessoras, como a lâmpada fluorescente e a incandescente.

Prefeitura atualiza inventário de bens que compõem o patrimônio histórico e cultural de Borda da Mata

O patrimônio histórico e cultural é tudo aquilo que pertence a cultura de um povo. É a herança do passado e também o que está sendo criado na atualidade. O patrimônio inclui as tradições, a história, os costumes e a identidade de uma região.

Em Borda da Mata, a Administração do prefeito André Marques recuperou um trabalho iniciado em 2008, com o inventário de bens móveis, imóveis, bens imateriais, arquivos e sítios naturais para dar andamento ao processo de registro e tombamento. O trabalho retomado em 2018 precisou estruturar o Conselho Municipal que é composto por representantes da sociedade e atuam junto com o Executivo, criar as leis municipais que regem a atividade para então receber do Estado o repasse da parcela de ICMS voltada à preservação e investimento do município no âmbito do Patrimônio Cultural.

Para o presidente do Conselho Municipal do Patrimônio Histórico e Cultural de Borda da Mata, Léo Guimarães, reativar o conselho, estruturar as leis e dar andamento ao trabalho que preserva viva a identidade do povo bordamatense "é essencial para manter um importante ciclo de valorização das raízes culturais de nossa cidade. O patrimônio cultural somente será efetivamente preservado quando houver uma interação consciente entre todos os atores (cidadãos, Poder Executivo, Conselho e Ministério Público) envolvidos na garantia do cumprimento das políticas de proteção."

Já existe em Borda da Mata, um prédio tombado: a Estação Ferroviária da Estrada de Ferro Sapucaí. Além disso, pelo menos 50 bens, entre prédios, igrejas, capelas, conjuntos paisagísticos, altares e túmulos estão na lista para serem inventariados, desses, apenas seis bens estão relacionados no IEPHA (Instituto Estadual do Patrimônio Histórico e Artístico de Minas Gerais).

SEMINÁRIO DO PATRIMÔNIO CULTURAL

No Seminário do Patrimônio Cultural, realizado em Varginha, em 22/10, do qual participou o presidente do Conselho de Borda da Mata, Léo e a conselheira Edna Motta, a palestra da promotora de justiça do Ministério Público, Sophia Sousa de Mesquita David, ressaltou a obrigação do município e a importância da atuação da sociedade na preservação do patrimônio "a Constituição de 1988 manda e deixa claro em seus artigos 216 e 225 o que é e os porquês de se preservar. O município que não o faz está passível de responder por improbidade administrativa porque é dever do gestor proteger o patrimônio de seu povo" e ainda completa "o inventário e o tombamento declara o valor de um bem. Esse bem reconhecido formalmente já tem seu valor histórico e cultural."

O evento reuniu gestores municipais do patrimônio cultural, estudantes de graduação e pós-graduação, profissionais de arquitetura, engenharia e edificações de toda a região. Durante todo o dia, os participantes assistiram palestras sobre "Acessibilidade e Patrimônio", "Segurança Contra Incêndio em Edifícios Históricos" e "Instrumentos Jurídicos de Preservação do Patrimônio Histórico e Cultural". Participaram como palestrantes o engenheiro e arquiteto, Gilberto Reis Jordão; o engenheiro Mário Marcos Caponi Cincoetti; a engenheira Paula Chaves Cincoetti; o Tenente-Coronel Tóffoli, o Capitão Ventura e o 3º Sargento Ronaldo, do Corpo de Bombeiros de Minas Gerais; além de Sophia, promotora titular da Promotoria de Justiça única da Comarca de Paraguaçu.

CONSTITUIÇÃO FEDERAL

A Constituição de 1988 estabelece no seu Artº 216 que "Constituem patrimônio cultural brasileiro os bens de natureza material e imaterial, tomados individualmente ou em conjunto, portadores de referência à identidade, à ação, à memória dos diferentes grupos formadores da sociedade brasileira, nos quais se incluem: I - as formas de expressão; II - os modos de criar, fazer e viver; III - as criações científicas, artísticas e tecnológicas; IV - as obras, objetos, documentos, edificações e demais espaços destinados às manifestações artístico-culturais; V - os conjuntos urbanos e sítios de valor histórico, paisagístico, artístico, arqueológico, paleontológico, ecológico e científico.

Borda da Mata terá pelo segundo ano consecutivo edição da Marcha para Jesus

O Conselho de Pastores e Ministros Evangélicos de Borda da Mata, tem realizado reuniões ordinárias ao logo do ano , com objetivo entre outros, da organização de evento espiritual que vem crescendo a cada ano, mobilizando as igrejas locais bem como simpatizantes do Evangelho de Jesus Cristo. Com um tema impactante e muito atual: " NÃO TE COMOVE O CHORO DE MILHÕES SEM CRISTO? " , a programação do evento agendado para o dia 30 DE NOVEMBRO, dia municipal do evangélico em Borda da Mata, contará com concentração dos participantes na Praça da Bíblia a partir das 14h30, de onde sairão percorrendo as principais ruas da cidade declarando que Jesus Cristo é o Senhor e que Borda da Mata é do Senhor Jesus, com paradas para orações e deprecações. A partir das 18h na Praça Antonio Megale no palco haverá participação de bandas locais e regionais, pregação da Palavra de Deus pelo Pr. Carlos Roberto Silva, presidente da Assembleia de Deus Ministério de Cubatão SP . O enceramento da festa será com um show gospel do Cantor e compositor Gerson Rufino. O Conselho de Pastores através de sua diretoria constituída agradece aos colaboradores, a Prefeitura Municipal, a Policia Militar e convida a todos, independente do credo ou fé que professa, para participarem da Marcha Para Jesus 2019.

Igreja Evangélica Assembleia de Deus Ministério de Cubatão realiza Evento UFADEC

A Igreja Evangélica Assembleia de Deus Ministério de Cubatão, com endereço a Rua Capitão Cipriano de Castro, 680, em Borda da Mata, dirigida pelo Pastor Setorial Leandro Limão dos Santos, tendo como Pastor presidente Carlos Roberto Silva, realizou nos dias 26 e 27 de outubro, na quadra esportiva da Escola Municipal Benedita Braga Cobra, evento denominado Encontro da UFADEC (União Feminina da Assembleia de Deus Ministério de Cubatão) . O encontro contou com a participação de várias igrejas locais como todas as congregações do campo missionário localizadas nas cidades de Crisólia, Pouso Alegre, Piranguçú, São Gonçalo do Sapucaí e Conceição da Barra de Minas, além de caravanas vindo de Cubatão SP, cidade sede. Foram duas noites de Culto com a participação de bandas regionais e cantores renomados como Keiper Santos, Samuel Souza e Pr. Eli de Oliveira, tendo como preletor oficial Pr. André Camilo. O evento é realizado anualmente e cada ano numa cidade diferente, tendo como objetivo a evangelização e a proclamação do evangelho através da confraternização dos povos através do louvor, adoração e pregação da Palavra de Deus. Para o ministério agora é o tempo da consolidação.

Bordamatense fica em 6º lugar na Copa Mercosul de Patinação Artística realizada em Rio Grande do Sul

A bordamatense Luna Mata Machado de Santana, atleta federada na Confederação brasileira de patinação artística, bicampeã mineira na categoria iniciante, residente em Belo Horizonte, participou da Copa Mercosul de Patinação Artística um dos maiores eventos das classes iniciantes com participação de quase 1500 atletas de vários países realizado na cidade de Campo Bom/RS em outubro de 2019.

Na ocasião, Luna competiu com 12 atletas experientes tendo um ótimo desempenho obtendo o sexto lugar.

"Essa foi sua primeira participação em um campeonato tão grandioso que serviu de muito aprendizado e experiência para os próximos desafios", diz sua mãe e incentivadora, Franciene Santana.

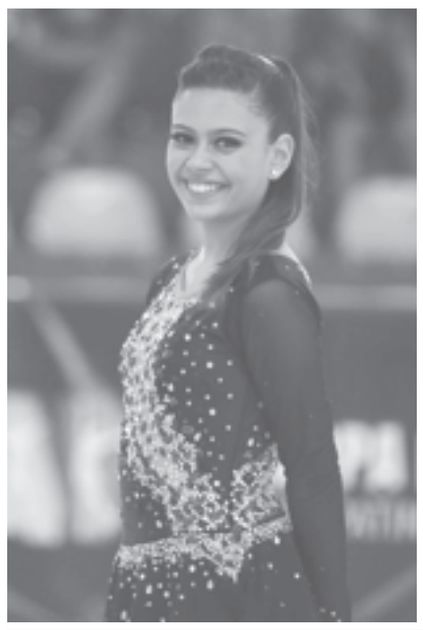

Luna Mata Machado na competição

PROMOÇÃO* DA **GRÁFICA TRIBUNA POPULAR** FAÇA SEU CARTÃO DE VISITA CONOSCO E GANHE UMA PUBLICAÇÃO NO JORNAL TRIBUNA POPULAR QUE SÃO 2.000 EXEMPLARES DISTRIBUÍDOS GRATUITAMENTE EM 4 MUNICÍPIOS.

Vidraçaria Souza
Vidros comuns e temperados - Boxpara banheiros - Espelhos
Tels: 3445- 1718
9-9912-2166
9-9965-3665

Supermercado Irmãos Machado
A sua melhor opção de compra
Av. João Olivio Megale, 690
Telefone:3445-1157
Borda da Mata-MG

BORDA GÁS Distribuidor autorizado ULTRAGAZ
Telefones:3445-1177
99102-6320(Tim) 99960-1177(Vivo)
Rua Arthur Bernardes, 18 - Centro - Borda da Mata - MG

* UNIAO LTDA — MUNICIPIO DE BORDA DA MATA — Pag.0001
GES12 — 01/11/19
BALPUB.703-855 — 19-6 Balancete Financeiro Resumido - 2019 — 13:29:02

B A L A N C O F I N A N C E I R O D E S E T E M B R O / 1 9

T I T U L O S	V A L O R	V A L O R
RECEITA ORCAMENTARIA		
RECEITAS CORRENTES		
IMPOSTOS TAXAS E CONTRIBUICAO DE ME	241.675,27	
CONTRIBUICOES	125.663,45	
RECEITA PATRIMONIAL	13.832,48	
RECEITA DE SERVICOS	12.669,01	
TRANSFERENCIAS CORRENTES	2.382.426,31	
OUTRAS RECEITAS CORRENTES	13.597,14	
TOTAL DAS RECEITAS CORRENTES		2.789.863,66
RECEITAS DE CAPITAL		
TOTAL DA RECEITA ORCAMENTARIA		2.789.863,66
RECEITA EXTRA-ORCAMENTARIA		
DEPOSITOS	224.725,86	
DEVOLUCAO	40.000,00	
TOTAL DA RECEITA EXTRA-ORCAMENTARIA		264.725,86
TOTAL DAS RECEITAS		3.054.589,52
SALDO ANTERIOR - CAIXA E BANCOS		6.297.471,14
T O T A L G E R A L		9.352.060,66
DESPESA ORCAMENTARIA		
ADMINISTRACAO	290.424,74	
SEGURANCA PUBLICA	1.625,95	
ASSISTENCIA SOCIAL	141.464,86	
SAUDE	857.749,19	
EDUCACAO	985.250,08	
CULTURA	2.805,29	
URBANISMO	209.077,27	
COMERCIO E SERVICOS	11.798,90	
COMUNICACOES	3.647,07	
TRANSPORTE	146.315,85	
DESPORTO E LAZER	4.189,78	
ENCARGOS ESPECIAIS	96.138,13	
TOTAL DA DESPESA ORCAMENTARIA		2.750.487,11
DESPESA EXTRA-ORCAMENTARIA		
DEPOSITOS	233.911,15	
REPASSES	138.166,66	
TOTAL DA DESPESA EXTRA-ORCAMENTARIA		372.077,81
TOTAL DAS DESPESAS		3.122.564,92
SALDO P/MES SEGUINTE - CAIXA E BANCOS		6.229.495,74
T O T A L G E R A L		9.352.060,66

ANDRE CARVALHO MARQUES
PREFEITO MUNICIPAL

PATRICIA AP PEREIRA DA SILVA
CONTADORA CRC/MG 098679/O-3

Calçamento da Rua Juvenil Vicente Pereira em Tocos do Moji ganha calçamento

A Prefeitura de Tocos do Moji continua os investimentos em infraestrutura e mobilidade urbana. Através do Departamento de Obras, a Prefeitura realizou a pavimentação em bloquetes da Rua Juvenil Vicente Pereira no centro de Tocos do Moji.

Aluna da Escola Estadual de Tocos do Moji é premiada com o 2° lugar no Concurso de redação da EPTV

A redação da aluna do 9° ano, Vitória Silvana Severino Pereira, foi classificada em 2° lugar no Concurso de Redação EPTV na Escola. Com o tema sobre "Fake News" e concorrendo com 18.917 redações, a aluna da professora de Língua Portuguesa, Edilaine de Fátima Pádua Andrade, se destacou elaborando a redação em forma de bula de remédio.

No dia 31 de outubro, Vitória e sua professora Edilaine participaram da premiação em Varginha.

Texto e fotos: Edilaine de Fátima

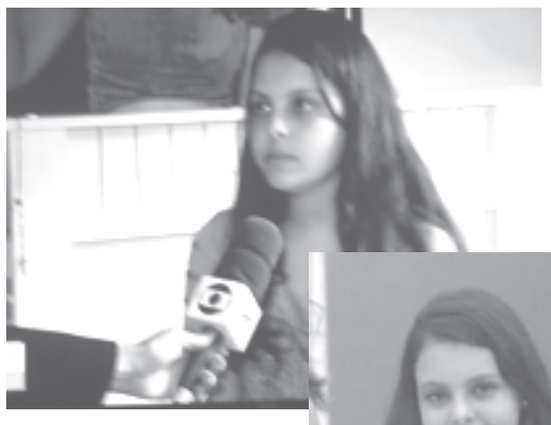

Estudante Vitória e a Professora Edilaine

Servidores da Prefeitura de Borda da Mata participam de comemoração pelo Dia do Servidor Público

Os servidores do Departamento de Administração e Finanças da Prefeitura de Borda da Mata participaram no dia 06 denovembro, de uma comemoração pelo Dia do Servidor Público (28/10). A reunião contou com a presença da psicóloga Bianca Gamarra que falou sobre bem-estar no trabalho. De acordo com a diretora do Departamento, Marília Lopes, o reconhecimento é essencial "essa equipe fica nos bastidores, mas é ela que garante a prestação de todos os serviços municipais".

Para o prefeito André Marques, é importante manter alinhados os objetivos profissionais e os serviços prestados a cidade "cada servidor que oferece o melhor de suas habilidades está beneficiando Borda da Mata, pois nosso referencial é administrar esta grande empresa para quase 20 mil bordamatenses".

DIRETO DA POLÍCIA

Colaborador: Sargento Palhares

Após denúncia, homem é preso por tráfico de drogas em Borda da Mata

Durante operação batida policial, a guarnição policial recebeu denúncia anônima informando que um homem estaria em atitude suspeita na área comercial. Após diligências, encontrou-se o indivíduo, o qual tentou evadir. Na fuga a pé, o indivíduo dispensou alguns materiais, que foram encontrados logo após. Tratavam-se de 05 pinos contendo pó semelhante à cocaína. Posteriormente, foram arrecadados mais 06 pinos contendo o mesmo material, 17 pinos vazios, 01 balança de precisão, 01 bucha semelhante à maconha e quantia de R$ 40,00 em espécie de procedência duvidosa. Diante do flagrante, foi dada voz de prisão ao autor e tomadas as providências cabíveis.

Polícia Militar cumpre Mandado de Busca e Apreensão e apreende 03 sacolas contendo material semelhante à maconha e um simulacro de arma de fogo em Borda da Mata

Durante cumprimento de mandado de busca e apreensão, a Polícia Militar logrou êxito na localização de 03 sacolas contendo vasto material análogo à maconha e um simulacro de arma de fogo. Diante do flagrante, foi dada voz de prisão em flagrante ao autor e encaminhado à Polícia Civil para providências cabíveis.

Homem é preso por tráfico de drogas no bairro Cafua em Borda da Mata

Durante operação batida policial no bairro Cafua, a Polícia Militar recebeu importante denúncia anônima informando um transporte de drogas por via vicinal. Diante das informações, a equipe interceptou uma motocicleta, que tentou evadir, mas foi abordada rapidamente. Na busca pessoal, logrou-se êxito na apreensão de 03 consideráveis tabletes de substância análoga à maconha, quantia de R$ 30,00 em espécie de procedência duvidosa e um aparelho celular, o qual poderá subsidiar diligências posteriores da Polícia Judiciária. Diante dos fatos foi dada voz de prisão em flagrante ao autor e encaminhado à Delegacia de Polícia Civil para providências cabíveis.

Acidente envolvendo caminhão e motocicleta mata jovem de 19 anos no local

Na noite de 10 de novembro de 2019, por volta das 22 horas, dois jovens, de 19 e 21 anos, se envolveram em um grave acidente de trânsito envolvendo uma motocicleta e um caminhão, na Av. Luiz Cardoso Pinto (MG-290), próximo ao antigo "radar dos pijamas". A passageira da motocicleta, L.C.S, 21 anos, informou que estava com E.L.A, 19 anos, e que ambos estavam fazendo uso de bebidas alcoólicas em um bar. Que em determinado momento, a passageira da motocicleta solicitou ao condutor da motocicleta, E.L.A, para que a levasse em casa. No trajeto, disse que em uma conversão, foram atingidos por um caminhão de cor vermelha. Que populares à encaminharam ao Hospital Monsenhor Pedro Cintra, em Borda da Mata/MG, apresentando escoriações no braço. O condutor da motocicleta entrou em óbito no local. A perícia compareceu e realizou os serviços de praxe.

TELEFONES DE EMERGÊNCIA DA POLÍCIA MILITAR EM BORDA DA MATA: 190 e 35-99829-1493.

EXTRATO DE TERMO DE FOMENTO Nº 005/2019

PREFEITURA MUNICIPAL DE BORDA DA MATA-MG. INEX MARCO REGULATÓRIO 005/2019. OBJETO: SELEÇÃO DE ENTIDADE DE DIREITO PRIVADO, SEM FINS LUCRATIVOS, QUALIFICADA COMO ORGANIZAÇÃO DA SOCIEDADE-CIVIL, NOS TERMOS DA LEI FEDERAL Nº 13.019/2014, QUE SE INTERESSE FIRMAR TERMO DE PARCERIA COM O MUNICÍPIO DE BORDA DA MATA-MG, ATRAVÉS DO DEPARTAMENTO MUNICIPAL DE DESENVOLVIMENTO SOCIAL DO MUNICÍPIO. TERMO DE FOMENTO 005/2019 CELEBRANTE: ACAE – ASSOCIAÇÃO CULTURAL E ASSISTENCIAL EVENGÉLICA CONSTRUIR. VALOR 9.000,00 (NOVE MIL REAIS). ASSINATURA:01/10/2019. VIGÊNCIA: 31/12/2019. THIAGO PALMEIRA DE SENNA LIMA – DIRETOR DO DEPARTAMENTO MUNICIPAL DE DESENVOLVIMENTO SOCIAL.

Secretaria de Saúde de Senador José Bento homenageia os médicos que atuam no município pelo "Dia do Médico"

A equipe da UBS de Senador José Bento e o Secretário de Saúde Natan Souza parabenizam com imenso carinho, respeito e gratidão todos os médicos que fazem parte da equipe de Saúde do município, "que além de profissionais brilhantes, são nossos amigos e heróis diários.. Feliz Dia do Médico a todos!!!"

Dr. Pedro Paulo - Clinico Geral; Dr. Petrus Teixeira - Médico ESF; Dr. Leandro Andrade - Mastologista; Dr. Romar Barbato - Urologista; Dr. Nelson Luiz - Cardiologista; Dra. Maria Cláudia - Ginecologista; Dra. Fernanda Toledo - Pediatra; Dra. Leonice Mira - Psicóloga; Dra. Dantiele - Psicóloga; Dra. Janaina Nascimento - Nutricionista; Dra. Andréia - Fonoaudióloga; Dra. Angélica Ferreira - Fisioterapeuta; Dra. Roseane Vilas Boas - Fisioterapeuta; Dra. Darlene Edna - Dentista; Dra. Larissa Pimenta - Dentista

"Muito obrigado por cuidarem de nós e de todos nossos munícipes", diz o Secretário de Saúde, Natan Souza.

Atenção Clientes da Gráfica e do Jornal Tribuna Popular: No mês de dezembro, só há uma edição do jornal no dia 12/12 e a Gráfica fecha para férias coletivas no dia 13/12. Portanto, parceiros amigos, façam seus pedidos com antecedência. Muito Obrigado!!!

Padaria Primor - Um doce de Padaria

Pizzas, salgados, lanches, bolos, brioches e muito mais!!!

Rua Silvio Monteiro de Carvalho, 32 - Centro Borda da Mata Telefones: (35)3445-1727/ 3445-1291

Em Pouso Alegre, servimos almoço self-service.

Avenida Profírio Ribeiro de Andrade,130, continuação da Vicente Simões. Bairro Fátima - Pouso Alegre Telefone: (35)3646-2000

Outubro Rosa: Unidades de Saúde dos Distritos Sertãozinho e Cervo promovem eventos para as mulheres

A prevenção e o cuidado com a saúde devem acontecer o ano inteiro, mas é em outubro que as mulheres são convidadas a prestar mais atenção na saúde com a campanha nacional Outubro Rosa, em especial, na prevenção do câncer de mama e de colo do útero.

Na Unidade Básica de Saúde do distrito do Sertãozinho, a equipe da Estratégia Saúde da Família preparou diversas atividades para as mulheres. No dia 29/10, a fim de trabalhar a autoestima, a enfermeira Aline Siqueira, por meio de parcerias, ofereceu máscaras faciais de argila e também ministrou junto com o médico da UBS, Dr. Efraim, uma palestra sobre saúde da mulher. No dia 30/10, os eventos continuaram com um bate papo com a nutricionista Isadora Ribeiro Vieira e com uma sessão de meditação com a terapeuta Haline Lopes. Nos dois dias, as participantes também tiveram um café especial.

No distrito do Cervo, a enfermeira Gabriela Almeida também realizou uma roda de conversa, no dia 30/10, para as mulheres da comunidade para levar informações de prevenção.

Nova sala de odontologia do Sertãozinho em Borda da Mata já atende moradores 25 de outubro

Começou a funcionar no dia 25 de outubro, no distrito do Sertãozinho a nova sala de odontologia que vai atender a região. O espaço foi todo reformado e ganhou equipamentos novos em uma parceria da Prefeitura com a associação de moradores do distrito e apoio dos vereadores locais.

"A gente sabe que dois dias de atendimentos aqui suprem a demanda. Nós estamos iniciando aqui com a Dra. Thaís, na terça-feira, e, posteriormente, assim que forem feitos alguns ajustes de horários, teremos mais um dia inteiro", explica o coordenador do setor de odontologia, Leandro Antunes Lima.

A sala foi entregue oficialmente à comunidade durante um café da manhã do qual participou servidores, representantes da associação, vereadores e moradores. Antes de o novo espaço ser inaugurado, a comunidade era atendida em uma unidade móvel que, depois de anos de uso, já estava em condições precárias.

"É um dia muito feliz para todos nós. Durante vários anos, a comunidade era atendida em um trailer, que muito serviu, mas trazia dificuldades para os profissionais e para os moradores. Agora, com a união do Executivo, Legislativo e associação de moradores, conseguimos inaugurar essa sala com uma cadeira novinha em folha, equipamento de Raio-X. Novas acomodações que muito vão beneficiar a população", lembrou o prefeito André Marques.

Representantes da comunidade, servidores da saúde, vereadores e o prefeito ressaltaram a importância da união entre poder público e moradores para garantir realizações como essa, que levam benefícios diretos para a população. Os vereadores Roberto e Carlão participaram da entrega da sala. Também marcou presença Antônio Feliciano, representante da Associação de Moradores locais.

Roda de conversa orienta mulheres da região do Santa Cruz em Borda da Mata sobre prevenção ao câncer de mama e do colo do útero

Como parte das ações de conscientização do Outubro Rosa, em Borda da Mata, a Unidade Básica de Saúde do Bairro Santa Cruz reuniu mulheres da região para uma roda de conversa no dia 23 de outubro.

No bate-papo comandado pela enfermeira Nara Caetano, as mulheres receberam orientações sobre hábitos do seu cotidiano que podem contribuir para evitar doenças como o câncer de mama e de colo do útero, além de permitir uma vida mais saudável.

"Os estudos mais recentes indicam que a alimentação saudável e o estilo de vida estão diretamente ligados ao aparecimento e ao prognóstico dos tratamentos de câncer no modo geral. Então, é muito importante que a população tenha consciência disso e possa trabalhar para mudar esses hábitos", aponta a enfermeira Nara Caetano.

Outro ponto importante da roda de conversa foram as orientações sobre o autoexame, afinal o diagnóstico precoce aumenta consideravelmente as chances de cura.

"Elas foram orientadas a estar escolhendo um dia do mês, se ainda menstruarem sempre depois da menstruação, para estar apalpando as mamas em busca de algum nódulo, alguma diferença na mama. E receberam um calendário para elas irem anotando os achados e a gente ir conversando durante o ano", conta.

Mulheres no Bairro Santa Cruz

Agentes de combate a endemias realizam levantamento de focos do mosquito transmissor da Dengue em 13 bairros de Borda da Mata

Todo ano, pelo menos três vezes, os agentes de combate a endemias da Secretaria Municipal de Saúde realizam o Liraa - Levantamento Rápido do Índice de Infestação por Aedes Aegypt. O levantamento trata-se de uma busca que ajuda a mapear os locais com altos índices de infestação do mosquito e que, consequentemente, alerta sobre os possíveis pontos de epidemia da doença. A metodologia foi desenvolvida em 2002, pelo Ministério da Saúde, para atender a necessidade dos gestores e profissionais que trabalham com o programa de controle da dengue.

Em Borda da Mata, durante os dias 14 a 23 de outubro, 13 bairros foram selecionados aleatoriamente pelo sistema para o mapeamento. A enfermeira responsável pela Vigilância em Saúde, Grazieli Siqueira, explica que de todos os bairros pesquisados, foram encontradas larvas do mosquito transmissor de doenças apenas no bairro Santa Cruz "piscinas e recipientes como cocho de animais tem sido os principais locais de disseminação das larvas do mosquito. É importante ressaltar que a atenção de cada morador em seus quintais e terrenos é essencial para o combate ao mosquito".

A partir da informação obtida pelo Liraa, os agentes têm subsídios para tomada de decisão e para a priorização de áreas de atuação bem como das estratégias a serem utilizadas para eliminação, além de atuar na conscientização da população, que já está bastante atenta às questões de combate aos criadouros do mosquito.

O mosquito Aedes Aegypt é transmissor das seguintes doenças: Dengue, Chikungunya, Zika e Febre amarela.

Mulheres participam de Dia da Beleza promovido pelo CRAS de Borda da Mata

O Dia da Beleza do Cras de Borda da Mata aconteceu dia 23/10, com o intuito de proporcionar um dia de cuidado e atenção para o bem-estar das mulheres atendidas pelo Cras. De acordo com a coordenadora do Cras, Marcela Machado, as atividades preparadas foram todas voltadas para a valorização da mulher, realizadas neste mês por conta da campanha Outubro Rosa, que chama a atenção para o cuidado com a saúde da mulher. "Foi um dia muito especial, pois esse é o objetivo do Cras: é a troca de experiências, a vivência com outras pessoas, trabalhamos criar vínculos e despertar o interesse da sociedade nos serviços e ações do Cras é um marco que estamos atingindo por estabelecer esta confiança entre as pessoas atendidas pela equipe."

Entre as ações do Dia da Beleza, dinâmicas com a estagiária de psicologia Larissa Monteiro e a coordenadora Marcela. Os profissionais André Leite e Jefferson Souza realizaram escova e maquiagem nas participantes para realçar a beleza que muitas vezes fica escondida na correria do dia a dia. Para a participante Débora Freitas, desde que começou a participar do Grupo de Mulheres do Cras, notou que ficou mais atenciosa para a própria saúde e bem-estar "a ajuda dos profissionais é muito importante, pois ativa a autoestima e nos dá força para começar a praticar exercício físico, por exemplo. Se a gente está bem com a gente, fica mais fácil cuidar da família também." As mulheres também participaram de uma sessão de fotos em um cenário preparado pela decoradora Dani Guedes, que também decorou o espaço.

Dia de Beleza no CRAS

Destaques do Projeto 'Bom de Bola, Bom na Escola' em Borda da Mata recebem certificado e são premiados com ida ao Cinema

Os alunos-atletas que foram destaques no 3° bimestre do projeto 'Bom de Bola, Bom na Escola' receberam o certificado de mérito e o prêmio pelo desempenho: uma ida ao cinema, em Pouso Alegre. Ao todo, 24 jovens, entre os 170 que hoje integram o projeto, foram contemplados.

Para chegar aos destaques do bimestre, as escolas da rede municipal levaram em conta a frequência escolar, as notas obtidas pelos estudantes e rendimento escolar, desempenho como atleta, frequência nos treinos e desenvolvimento nas competições.

Escola Municipal Antônio Marques da Silva

Alunos:Ryan Rossi; Maria Cecília Santos; Nicky Higor; Willian Ramos

Escola Municipal Francisco de Souza Costa

Alunos: Otávio Rosa; Mário H. Machado; Fábio Rumoaldo; Marcelo S. Matos

Colégio Nossa Senhora do Carmo:

Alunos: Vitor G. Figueiredo; Fellipy Reis;

Escola Municipal Professora Diva Ribeiro dos Santos

Alunos: João Borges; Felipe Totti; Leandro Olímpio; Rhian Felipe; Giulia Guedes;

Kalleb l. Gomes

Cemei

Aluno: João Jardins

Gelam

Alunos: Janaína Figueiredo; Gabriel Brandani;

Desempenho como atleta:

Vanessa Silva; Lidiane Silva; Eder Gouvea; Thomás A. Almeida

Sobre o projeto 'Bom de Bola, Bom na Escola'

O projeto 'Bom de Bola, Bom na Escola' é uma iniciativa do Departamento Municipal de Educação, Cultura, Esporte e Lazer que aposta na complementação entre as áreas de esporte e educação como forma de incutir nos alunos valores como disciplina, espírito coletivo e dedicação.

O público-alvo do projeto, iniciado em 2017, são crianças de 6 a 17 anos. Atualmente, 170 alunos já integram a iniciativa. Com a condição de ter bom desempenho e comportamento exemplar na escola, eles participam da escolinha de futebol mantida pela Prefeitura de Borda da Mata.

São seis aulas semanais no Estádio Municipal. Elas são divididas em dois turnos, da 9h às 11 e das 14h30 às 18h, sempre às segundas, quartas e sextas-feiras.

O resultado é a formação de atletas de grande desempenho em campo, na escola e no convívio social.

Estudantes no Shopping em Pouso Alegre para ir ao Cinema

Loja Mattos Calçados é inaugurada em Bom Repouso

No dia 06 de novembro foi inaugurada na cidade de Bom Repouso mais uma Loja de Calçados Mattos.

Os responsáveis pela nova loja agradecem a recepção de toda a população de Bom Repouso, também aos clientes e visitantes que foram prestigiar a inauguração. "Nós nos sentimos muito bem acolhidos aqui e aproveitamos para convidar quem ainda não veio, que venham conhecer nossa loja, com bastantes novidades, lançamentos, promoções e também trabalhamos com crediário", diz a Gerente.

A Mattos Calçados em Bom Repouso está localizada na Rua Padre Florentino, 184, centro e está aberta de segunda a sábado, sendo que durante a semana fecha às 19h e sábado às 18h.

Inauguração da Mattos Calçados em Bom Repouso

Bom Repouso realiza Evento "Expoflora da Mata" com diversas atrações em três dias

Nos dias 25, 26 e 27 de outubro, a cidade de Bom Repouso sediou um grande evento que foi o "1º Expoflora da Mata" que consiste em uma exposição de flores e plantas ornamentais , como rosas, orquídeas, begônias, gérberas e violetas.

O evento foi na Praça Coronel Ananias de Andrade e houve Praça de Alimentação, work shop de noivas, desfile das lojas e shows ao vivo com destaque para o dia 25, quando houve a apresentação da dupla Guto e Moraes.

Segundo a responsável pelo Departamento de Turismo, Talita Bertolacini, houve uma parceria com a Loja Lê Brumalê da Alexsandra, com trajes para padrinhos, noivos, pagens e vestidos para madrinhas, damas e noivas. Talita afirma ainda que o Desfile foi maravilhoso e aproveita para agradecer todos os envolvidos. "Estamos nos esforçando ao máximo para cada vez mais trazer lazer e diversão para a nossa população. Muito obrigado a todos", finaliza Talita Bertolcini.

Secretaria de Saúde de Bom Repouso

COMUNICADO

No dia 23 de Novembro de 2019 teremos o Dia D para coleta de PSA para homens com idade acima de 40 anos

Os laboratórios que estão em parceria com o ESF são LabCentro da Jaqueline e Lacla da Rosy.

Jejum de 8h.

Data: 23/11/2019

Horário: A partir das 7h

Valor: R$ 16,00

Este valor será somente para o dia D

"PAPREVV" - "Palestras de Prevenção e Valorização da Vida"

Familiares de Dependentes Químicos (Coodependendes).(As influências da família no processo de tratamento do dependente químico.)

A dependência química nos dias de hoje é um dos maiores males da humanidade. O uso abusivo das drogas podem gerar muitas consequências desde alterações comportamentais, cognitivas, fisiológicas e principalmente comprometer as funções ocupacionais. O dependente químico acaba perdendo sua capacidade de manter o uso das drogas sob controle e começam a surgir problemas profissionais, sociais e principalmente familiares.

Desse modo a dependência química afeta também os familiares, podendo desestruturar e causar desequilíbrios em todo o âmbito familiar, assim necessita-se uma maior compreensão sobre os processos que influenciam o uso de drogas e a participação da família no processo de reabilitação.

Tratar a família do dependente químico é fundamental para dar apoio a eles durante o período de tratamento, ajudando na evolução dos quadros psíquicos e físicos e na sua reinserção social e familiar que são um dos principais objetivos após o tratamento. O apoio da família é importante neste processo, pois a recuperação do dependente químico é favorecida com ajuda dos familiares.

Quando um indivíduo se torna dependente químico ele acaba perdendo seu papel ocupacional, suas habilidades e muda seu comportamento, o que ocasiona falta de rotina em sua vida e nas atividades de vida diária e trabalho ocasionando uma desestrutura familiar.

Estamos a disposição dos familiares de "Dependentes Químicos" para orientar, ajudar, trazer ao conhecimento de vocês os efeitos catastróficos do álcool e das drogas, prevenir, cuidar e principalmente mostrarmos o caminho para se tratar esse mal. O tabu "Dependência Química" deve ser banido de nossas vidas. Devemos sim.... Discutir sobre, aprender sobre, falar sobre, perguntar sobre, saber e encarar de frente essa maldita doença, que destrói não só ao dependente, como também destrói as famílias que tanto sofrem por amar seus entes queridos. Ajudaremos vocês a encarar de frente essa situação. Com Deus em primeiro lugar, as palestras, as reuniões e o tratamento, traremos de volta seu ente querido limpo e pronto para seguir sua vida na paz, no amor, na fé e na esperança. Deus os abençoe.

Dúvidas, perguntas, orientação, visitas, remoção e capitação de Dependentes Químicos - ligue - (35)9 9763- 1716 - Alessandro Crispim Andrade.

PAPREVV - "Nosso foco, nossa missão. Salvar vidas"