TRIBUNA POPULAR
Acesse e curta nossa página no facebook!

TRIBUNA POPULAR

DESDE MARÇO/97
ANO XXII - Nº- 419
28 DE FEVEREIRO DE 2020

Site: www.tribunabm.com.br - **E-mail:** tribunapopular1@hotmail.com **Tel.:**(35)3445-2130

BORDA DA MATA, BOM REPOUSO, TOCOS DO MOJI, SENADOR JOSÉ BENTO

Professores da Rede Pública Municipal de Tocos do Moji participam de palestra no início do ano letivo

Palestra em Tocos do Moji

Página 5

Prefeito de Borda da Mata vai à ARSAE e cobra providências contra Copasa por ineficiência no tratamento de esgoto

Atleta de Borda da Mata participa da Corrida de Montanha Pedra Branca em Caldas

Página 7

Encontro em Belo Horizonte

Página5

Quadra de Esportes da Escola Municipal Prefeito Atílio da Silva Brandão em Bom Repouso ganha cobertura

Solenidade de inauguração da cobertura da quadra

Página 2

Empresa Casa do Terno deve se instalar em breve em Senador José Bento

Empresários da Casa do Terno com políticos de Senador José Bento

Página 7

"Bolinho de Abóbora com Costela" é o prato vencedor do Festar Gastronômico 2020 em Borda da Mata

Proprietário da Agridoce, jurados e o Prato Vencedor

Página 3

Grupo da Academia da Saúde de Borda da Mata participa de Encontro em Santa Rita do Sapucaí

Página 5

Quase metade das brasileiras já sofreu assédio ou importunação sexual em festas de Carnaval

De acordo com pesquisa de abrangência nacional com internautas realizada pelo IBOPE Inteligência, 48% das mulheres declaram já ter sofrido algum tipo de assédio, constrangimento ou importunação sexual em alguma festa de Carnaval, considerando apenas as internautas que já foram em celebrações carnavalescas (tais como blocos, desfiles de rua ou em sambódromos, trios-elétricos, eventos em lugares fechados etc.). Dentre as mulheres de 16 a 24 anos, esse resultado é ainda mais significativo: 61%.

Dentre as mulheres que declaram já ter passado por alguma dessas situações, 50% afirmam que o constrangimento foi verbal, cerca de 22% relatam que o constrangimento foi físico e outras 28% que as situações sofridas foram tanto verbais quanto físicas.

A pesquisa mostra também que comportamentos machistas estão presentes na festa popular: para 29% dos homens, uma mulher que usa roupas ou fantasias curtas não pode reclamar se receber uma cantada, afirmação com a qual 20% das mulheres também concordam. Neste caso, o que é percebido pelos dados da pesquisa é uma discordância em relação a esse comportamento, maior dos jovens do que dos mais velhos (61% dos jovens de 16 a 24 anos discordam totalmente dessa afirmação versus 48% dos respondentes de 35 a 54 anos e 43% dos respondentes acima de 55 anos). E sobre outras afirmações, cerca de um em cada cinco homens (18%) concordam que roubar um beijo de surpresa em uma festa faz parte da paquera, 15% acreditam que é um elogio chamar uma mulher desconhecida de "gostosa" em uma festa e 9% consideram que segurar pelo braço é um jeito comum e aceitável de um homem abordar uma mulher em uma festa.

Para Soraia Amaral, gerente de atendimento e planejamento de consumo e serviços do IBOPE Inteligência, os dados revelam que "mesmo vivendo em um momento de discussões impulsionadas pela fala mais expressiva das mulheres e uma preocupação das empresas e das marcas em como se posicionar diante desse cenário, ainda somos um país com reflexos de um machismo estrutural e preconceitos enraizados. O que percebemos são diferenças geracionais que destacam a conscientização maior dos jovens sobre o assunto, mostrando a sua importância no processo de desconstrução desse machismo estrutural. Os dados da pesquisa no contexto de Carnaval só evidenciam o comportamento cotidiano em relação ao machismo".

Quando questionados sobre o quanto conhecem a expressão "assédio sexual" e o "crime de importunação sexual", os respondentes indicam estar mais familiarizados com o senso comum sobre assédio sexual. Enquanto 59% afirmam saber bastante sobre assédio sexual, somente 28% dos internautas brasileiros declaram saber bastante a respeito do crime de importunação sexual. Ainda que no linguajar cotidiano os termos sejam utilizados como sinônimos, juridicamente são considerados distintos.

Ainda assim, mais da metade dos internautas brasileiros já presenciou situações de constrangimento sexual em alguma festa de Carnaval, conforme declaram 55% dos internautas. Em relação a essas situações, 44% foram agressões verbais, 18% foram físicas e 38% foram tanto verbais quanto físicas.

Dentre os diferentes tipos de celebrações carnavalescas, a pesquisa também indica que os blocos de rua são os que atraem mais foliões, uma vez que 28% dos internautas costumam ir em bloquinhos, resultado que alcança 35% na faixa etária mais jovem (16-24 anos). Há também quem prefira não participar de festas ou apenas viajar: 41% declaram não comemorar o Carnaval e 16% aproveitam o feriado para apenas viajar com famílias e amigos.

Sobre a pesquisa

A pesquisa foi realizada de 31 de janeiro a 6 de fevereiro, por meio de questionário estruturado aplicado em painel online. Foram realizadas 2000 entrevistas, de abrangência nacional, com mulheres e homens, maiores de 16 anos, das classes ABC. A pesquisa é representativa da população de internautas e apresenta erro amostral de 2 pontos percentuais, considerando nível de confiança de 95%.

Sobre o IBOPE Inteligência Empresa dedicada ao conhecimento do comportamento das pessoas e de todas as suas relações: familiar, social, política, de consumo e de utilização de serviços. Especialista em soluções de pesquisa de opinião e mercado, off e online, quantitativas e qualitativas, geonegócios, inovação, data mining e ferramentas de análise e integração de dados. www.ibopeinteligencia.com

Atenção!!!

Devido ao fechamento do jornal ter sido na Quarta-feira, um dia somente após o Carnaval, as reportagens deste evento realizado nas cidades em que o Tribuna Popular circula, serão divulgadas na próxima edição. Edição esta, em que o jornal completará 23 anos de circulação, tornando-se definitivamente como o jornal mais duradouro com sede em Borda da Mata.

ESF de Bom Repouso faz mobilização sobre prevenção no Carnaval no "Ceasinha" da cidade

No dia 21 de fevereiro, a Estratégia de Saúde da Família de Bom Repouso também fez uma mobilização no "Ceasinha" da cidade, local onde os morangueiros fazem a venda de seus produto de formas direta e vem compradores de várias cidades. Lá é feita saúde do trabalhador e a agora foi feita uma conscientização sobre a prevenção no Carnaval.

ESF na mobilização do Ceasinha

PANIFICADORA FLOR DA MATA

Pães em geral, a tradicional rosca rainha, biscoitos, sorvetes, refrigerantes e completa linha de mercearia.

Rua Duque de Caxias, 520 - Tel.:3445-1830 -Borda da Mata

EXPEDIENTE: UMA PUBLICAÇÃO DA EMPRESA

Obs.:Os textos e fotografias deste jornal só poderão ser publicados com autorização da diretoria, por escrito.

DISTRIBUIÇÃO GRATUITA

TRIBUNA POPULAR LTDA
Rua Eduardo Amaral, 311 - Centro
CNPJ - 02025321/0001-76
Borda da Mata -MG
Fone (035) 3445-2130

Diretor Presidente
Antonio Donizete de Sousa

Impressão:
Jornal Tribuna de Itapira
Tiragem: 2.000

Circulação Regional. As colaborações assinadas expressam unicamente a opinião de seus autores, não coincidindo necessariamente com a opinião do jornal. As matérias pagas serão identificadas como Informe Publicitário.Prazo para entrega do material a ser publicado: Dias 08 e 22.

Previsão do Calendário de circulação do Tribuna Popular em 2020

Mês	Dia
Janeiro	15 - 31
Fevereiro	14 - 28
Março	16 - 31
Abril	15 - 30
Maio	15 - 29
Junho	15 - 30
Julho	15 - 31
Agosto	14 - 31
Setembro	15 - 30
Outubro	15 - 30
Novembro	16 - 30
Dezembro	11

E-mail -tribunapopular1@hotmail.com

"Bolinho de Abóbora com Costela" é o prato vencedor do Festar Gastronômico 2020 em Borda da Mata

A iguaria preparada pelo Restaurante Agridoce foi a escolhida pelo público e pelos jurados como o prato mais gostoso do Festar Gastronômico 2020, mas a disputa foi bem acirrada! A terceira edição do Festar Gastronômico de Borda da Mata aconteceu durante o mês de janeiro e levou aos três restaurantes participantes centenas de pessoas que degustaram e avaliaram de acordo com os quesitos: sabor, criatividade, apresentação, atendimento e higiene. Cerca de 500 pessoas experimentaram o bolinho do Minas Gourmet, a paeja do Comida de Buteco e o bolinho de abóbora com costela do Agridoce. Para Claudiney Gonçalves, proprietário do restaurante Agridoce, o movimento aumenta principalmente no dia do ponto de encontro e o pedido pelo prato inscrito dobra durante o mês.

Além dos bordamatenses, os bares participantes receberam clientes de diversas cidades da região, como Pouso Alegre, Itajubá, Congonhal, Bom Repouso, Tocos do Moji, Monte Verde (Camanducaia), Alfenas, Caldas e Paraguaçu. Também visitantes de São Paulo/SP, Mogi Guaçu/SP, Santos/SP e até de Porto Velho/RO. A premiação do Festar Gastronômico é simbólica, sendo o principal objetivo movimentar a economia local, divulgar a gastronomia e ampliar o calendário de eventos da cidade. A organização do festival é realizada pela Prefeitura com o apoio do Conselho Municipal de Turismo (COMTUR) e o Conselho Municipal de Política Cultural (CMPC). De acordo com o presidente do COMTUR, Samir Naddur da Silva, "o turismo de eventos é o que mais tem crescido no Brasil. É muito importante para movimentar o turismo em Borda da Mata e a realização de eventos das mais variadas formas. Sendo assim, o Festar Gastronômico já passou a fazer parte do calendário de eventos da cidade, tendo contribuído bastante para estimular o turismo, atraindo pessoas de diversas cidades e também os nossos moradores para degustar e avaliar a culinária local."

Na mídia

Mais uma vez, o Festar Gastronômico de Borda da Mata foi destaque na imprensa regional.

G1 | Globo.com - Festival Gastronômico escolhe os melhores pratos de bares de Borda da Mata, MG

Terra do Mandu - Borda da Mata sedia 3ª edição de Festival Gastronômico.

Edições anteriores

2019 - Em disputa acirrada, prato "copo de carne" vence Festar Gastronômico 2019

2018 - Pastel de milho vence concurso comida de boteco do Festar Gastronômico 2018 em Borda da Mata.

Secretaria de Obras de Borda da Mata faz manutenção e melhorias na estrada Sertãozinho de Cima

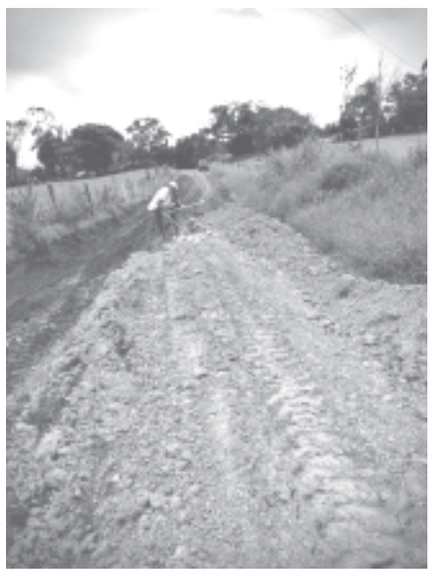

O Departamento de Obras de Borda da Mata segue com o trabalho de manutenção e melhoria das vias urbanas e rurais. Esta semana, foi feita uma ação especial na Estrada Sertãozinho de Cima. Ela recebeu a aplicação de uma camada de bica corrida, material ideal para melhorar a aderência de veículos, evitar atolamento e derrapagem em vias de terra.

O Diretor do Departamento de Obras, Barezze Brandão, explica que a melhoria tem sido feita nos principais acessos de estradas de terra dos distritos e zona rural. "Esta já tem sido uma estratégia que adotamos há algum tempo para garantir que as estradas mais movimentadas permaneçam em boas condições o maior tempo possível, mesmo no período chuvoso", conta.

Mil toneladas de cascalho aplicadas todos os meses nas estradas

Para dar conta do volume de trabalho na zona rural, a Prefeitura mobiliza seus servidores e procura otimizar o trabalho. Para se ter uma ideia da quantidade de serviço, todos os meses são aplicados cerca de mil toneladas de cascalho em dezenas de estradas. "Ainda assim, travamos uma batalha diária para dar conta da demanda, mas estamos fazendo todo o possível para atendê-la de forma rápida e eficiente", conta o prefeito André Marques.

O trabalho de manutenção é contínuo e programado. Ele passa por todas as estradas e se desloca também para atender casos de emergência. "Nós temos uma extensa malha rural e muitos moradores que dela dependem para se locomover, transportar suas mercadorias e seguir com sua vida cotidiana, que nem sempre é fácil. Estamos trabalhando duro para dar o nosso melhor a esses moradores e à toda população de Borda da Mata", afirma o gestor.

Alunos são recebidos com atividades especiais nas escolas de Borda da Mata

Os mais de 2 mil estudantes da rede municipal de Educação de Borda da Mata iniciaram no dia 05 de fevereiro, o ano letivo de 2020. Eles foram recebidos com muita euforia pelos professores e direção das unidades escolares, que prepararam atividades especiais para dar as boas-vindas aos alunos.

Brincadeiras, dança, roda, dinâmicas. As atividades de recepção dos alunos ocorrem após semanas de preparação do núcleo pedagógico, do Departamento de Educação, e até dos servidores do Departamento de Obras, que se dedicaram a pequenas reformas, reparos e jardinagem das unidades.

"Demos neste dia, as boas-vindas para os nossos estudantes. Foi um dia de alegria e muita movimentação nas escolas, que se prepararam muito para iniciar mais um ano letivo de aprendizado, de amizade e de aproximação cada vez maior da comunidade escolar, com as famílias sempre presentes, de modo a propiciar um ambiente rico em ensinamentos, seguro e acolhedor para as nossas crianças", avalia o prefeito André Marques.

Consultório Odontológico
FAÇA SEU ORÇAMENTO!
CLÍNICA MEDCLIN
BORDA DA MATA/MG
DRª THALITA CECÍLIA DE PÁDUA OLIVEIRA
CRO/MG 35388
Clínica geral e estética(restaurações, tratamento gengival, próteses, clareamento dental, piercing, cirurgias...)
DRª GILMARA DE JESUS PAIVA SOARES
CRO/MG 26386
Aparelhos fixos e removíveis

Secretaria de Saúde realiza vacinação antirrábica para cerca de mil animais da zona urbana em Borda da Mata

O Setor de Vigilância em Saúde da Secretaria Municipal de Saúde definiu quatro pontos estratégicos na cidade de Borda da Mata para realizar a vacinação antirrábica em cães e gatos. Nesta campanha, foram disponibilizadas vacinas em recipientes de gelo, por conta do número restrito de doses, portanto, foram vacinados apenas os animais levados aos pontos pré-estabelecidos. Para casos específicos de animais de grande porte ou dificuldade de transporte, deveriam falar diretamente com o veterinário responsável pela vacinação.

Locais e horários da vacinação ocorreram nos dias 18 e 20 de fevereiro:

18/02/2020 – TERÇA-FEIRA

8h às 10h – Bairro Santa Rita (Mini Mercado Souza – Mercadinho da Sônia)

10h30 às 12h30 – Bairro Santa Cruz (Praça)

20/02/2020 – QUINTA-FEIRA

8h às 11h – Centro (Praça Antônio Megale)

11h30 às 12h30 – Santo Antônio (Praça da Bíblia)

ELETRICISTA
PEDRO JÚLIO
(35) 9.9937-9091 vivo pedrojulioeletricista@gmail.com
ELETRICISTA E PADRONISTA
PADRÃO CEMIG

Panificadora Real
Onde a qualidade e o bom atendimento realmente imperam
Os melhores bolos, salgados, doces e roscas com o melhor preço para você nosso querido cliente.
"Da nossa família para a sua"
Praça Antonio Megale, 100
Centro - Borda da Mata
Tel.:(35)3445-2161
Nos finais de semana, lanchonete das 18h30 até à meia-noite.

GRÁFICA TRIBUNA POPULAR -IMPRESSOS EM GERAL
FAÇA SEU ORÇAMENTO - 3445-2130/9-9910-8233

No BDMG, Prefeito de Borda da Mata cobra liberação de verba para reforma do antigo prédio do Centro Saúde e pavimentação de ruas nos Distritos

No dia 18 de fevereiro, o prefeito André Marques esteve no Banco de Desenvolvimento de Minas Gerais, o BDMG, para pedir celeridade na liberação dos recursos já aprovados para a reforma do prédio que abrigava o antigo Centro de Saúde, continuidade das obras de reforma do poliesportivo e pavimentação de ruas no Cervo e Distrito do Sertãozinho. Em reunião com um representante da instituição financeira, ele obteve o compromisso de que os trâmites para liberação da verba serão concluídos.

A reforma no prédio do antigo Centro de Saúde vai prepará-lo para abrigar o Departamento de Desenvolvimento Social e o CRAS Sebastiana Marques. A nova estrutura do departamento vai contar com diversas salas, onde serão feitos atendimentos personalizados à população, servirão para realização de dinâmicas, treinamentos e outras atividades.

O poliesportivo, que está em fase final de obras, vai se tornar um complexo, com playground infantil, pista de skate e um prédio para abrigar o setor de Esporte. Já a pavimentação de ruas dos distritos integra o programa de infraestrutura da atual administração para melhorar a qualidade de vida naquelas regiões.

Artigo que acabava com registro de jornalista é excluído da MP 905

Após três meses de intensa mobilização dos profissionais de imprensa contra a Medida Provisória 905/19, o deputado Christino Aureo, relator da proposta, retirou do texto o artigo 51, inciso VII, que extinguia a necessidade de registro profissional para as profissões de jornalista, radialista e publicitário, entre outras.

"Tratando da extinção de registro profissional no Ministério do Trabalho, eu rejeitei a redação do artigo 51 da MP e acatei o conjunto de todas as emendas que estabeleciam os registros profissionais. As categorias que estavam abrangidas pelo artigo 51 estão com seus registros restabelecidos no Ministério do Trabalho", disse o relator, ao apresentar o parecer na Comissão Mista.

Para o relator, o mercado ainda não está maduro para fazer a autogestão das profissões. Ele disse que vai apresentar propostas com atribuição específica à Secretaria do Trabalho para que exista uma modernização do registro. "No voto, a minha tendência é dar um prazo para que nós possamos fazer esse entendimento. Então, não é um prazo impositivo".

As sessões de discussão e votação da MP 905 estão marcadas para os dias 3 e 4 de março, após o recesso de Carnaval. Aprovado o relatório na Comissão Especial, a MP segue para votação no plenário da Câmara e depois do Senado e tem prazo para aprovação ou rejeição até 9 de abril de 2020.

PROMOÇÃO* DA **GRÁFICA TRIBUNA POPULAR** FAÇA SEU CARTÃO DE VISITA CONOSCO E GANHE UMA PUBLICAÇÃO NO JORNAL TRIBUNA POPULAR QUE SÃO 2.000 EXEMPLARES DISTRIBUÍDOS GRATUITAMENTE EM 4 MUNICÍPIOS.

*Uniao Ltda — PREFEITURA MUNICIPAL DE TOCOS DO MOJI-MG — Pag.0001
GES1475 — 10/02/20
BALPUB.703-855 — 19-6 Balancete Financeiro Resumido - 2020 — 09:21:25

B A L A N C O F I N A N C E I R O D E J A N E I R O / 2 0

T I T U L O S	V A L O R	V A L O R
RECEITA ORCAMENTARIA		
RECEITAS CORRENTES		
IMPOSTOS TAXAS E CONTRIBUICAO DE ME	22.724,65	
CONTRIBUICOES	7.933,66	
RECEITA PATRIMONIAL	7.428,15	
RECEITA DE SERVICOS	21.438,07	
TRANSFERENCIAS CORRENTES	1.320.419,72	
OUTRAS RECEITAS CORRENTES	2.501,20	
TOTAL DAS RECEITAS CORRENTES		1.382.445,45
TOTAL DA RECEITA ORCAMENTARIA		1.382.445,45
RECEITA EXTRA-ORCAMENTARIA		
DEPOSITOS E CONSIGNACOES	3.160,03	
TOTAL DA RECEITA EXTRA-ORCAMENTARIA		3.160,03
TOTAL DAS RECEITAS		1.385.605,48
SALDO ANTERIOR - CAIXA E BANCOS		3.849.535,24
T O T A L G E R A L		5.235.140,72
DESPESA ORCAMENTARIA		
ADMINISTRACAO	13.154,60	
SEGURANCA PUBLICA	142,63	
ASSISTENCIA SOCIAL	12.462,73	
SAUDE	22.577,66	
EDUCACAO	189,11	
URBANISMO	2.192,40	
AGRICULTURA	8.599,30	
COMERCIO E SERVICOS	383,67	
TRANSPORTE	22,76	
ENCARGOS ESPECIAIS	7.858,02	
TOTAL DA DESPESA ORCAMENTARIA		67.582,88
DESPESA EXTRA-ORCAMENTARIA		
RESTOS A PAGAR	272.291,34	
DEPOSITOS E CONSIGNACOES	16.778,09	
REPASSES CONCEDIDOS	60.000,00	
TOTAL DA DESPESA EXTRA-ORCAMENTARIA		349.069,43
TOTAL DAS DESPESAS		416.652,31
SALDO P/MES SEGUINTE - CAIXA E BANCOS		4.818.488,41
T O T A L G E R A L		5.235.140,72

ANTONIO RODRIGUES DA SILVA
PREFEITO MUNICIPAL

RENATA DORSA RIBEIRO
CONTADORA CRC/MG 109823-O

Grupo da Academia da Saúde de Borda da Mata participa de Encontro em Santa Rita do Sapucaí

Os idosos que integram o grupo da Academia da Saúde foram ao município de Santa Rita do Sapucaí, no dia 13 de fevereiro, participar de mais um encontro da terceira idade. O evento ocorreu no Teatro do Inatel e reuniu grupos de idosos de toda a região.

A viagem até a cidade vizinha foi fruto de uma parceria da Academia da Saúde, iniciativa da Secretaria Municipal de Saúde, e do CRAS Sebastiana Marques.

No palco do Teatro Inatel, os grupos de idosos se revezaram em apresentações cênicas, musicais e literárias.

Professores da Rede Pública Municipal de Tocos do Moji participam de palestra no início do ano letivo

O Ano Letivo da Rede Municipal de Educação de Tocos do Moji se iniciou com a Capacitação do Professor Rodrigo Leão da Editora positivo e com a grande palestra da professora Marisa Mauricio Alves da cidade de Curitiba, com o tema "Ética na Educação".

Participaram da palestra Professores da Rede Municipal, Professores da Rede Estadual, Dirigentes, Especialistas e Secretárias.

A professora abordou diversos assuntos relacionados a questão da Ética no cotidiano. Explanou sobre os desafios, entre os quais se destacam os aspectos éticos trazendo mudanças de paradigmas que nos levam a repensar as ações em nosso dia a dia. Com efeito, nossa reflexão diz respeito à tão destacada crise de valores éticos que tem estado presente no decorrer dos últimos anos e que poderá influenciar na nossa formação profissional.

Alertou para a necessidade de se ter a mente aberta para compreender a dimensão da ética e sua dinâmica no mundo e com as pessoas de diferentes culturas, sendo necessário um olhar para "uma ética da complexidade, da cumplicidade e da (com) paixão. Diante das mudanças que ocorrem na sociedade e os valores que nela são cultuados, é inegável, por exemplo, a dimensão ética no trabalho educativo, mas seria tão absurdo quanto injusto exigir dos professores virtudes éticas maiores do que as da sociedade, a qual lhes dá a incumbência de ensinar. Assim, queremos estimular questionamentos concernentes à formação do profissional na sociedade, enfatizando a ética como condição primordial, haja vista que a ética acontece no interior do ser humano e se verifica a partir do momento em que questionamos a ação ou conduta praticada ou que se pretende praticar, como uma maneira de controle interno da ação humana.

O Departamento Municipal de Educação de Tocos do Moji parabeniza todos os participantes, agradece ao empenho da Prefeitura Municipal e à Parceria com o Sistema Aprende Brasil da Editora Positivo.

Equipe do departamento Municipal de Educação de Tocos do Moji-MG.

Capacitação e Palestra no início do ano letivo em Tocos do Moji

Prefeito de Borda da Mata vai à ARSAE e cobra providências contra Copasa por ineficiência no tratamento de esgoto

No dia 18 de fevereiro, o prefeito André Marques esteve na Agência Reguladora de Serviços de Abastecimento de Água e Esgotamento Sanitário do Estado, a Arsae, responsável por fiscalizar a Copasa.

O gestor levou ao conhecimento do diretor da agência, Antônio Claret, denúncias sobre a ineficiência da companhia no tratamento do esgoto em Borda da Mata. O serviço não estaria atingindo a eficiência mínima exigida por lei.

Claret disse que vai averiguar as denúncias encaminhadas e prometeu para breve as medidas cabíveis. "Se, de fato, estiver com esta ineficiência, isso será devidamente avaliado, nós abriremos um processo para tomar as devidas medidas, que podem variar de vários pontos, como por exemplo, uma devolução proporcional (dos valores pagos) ou mesmo uma multa", assegurou.

Para o prefeito André Marques, a busca pela reparação no serviço prestado pela Copasa é uma questão de justiça com os moradores. "Vamos continuar fiscalizando a prestação de serviço da Copasa com rigor, afinal, nosso povo paga pelo serviço e merece receber em troca um atendimento de qualidade. É justo e é dever da Copasa cumprir à risca com o contrato firmado com o município" concluiu.

GRÁFICA TRIBUNA POPULAR
IMPRESSOS EM GERAL

GRÁFICA E JORNAL TRIBUNA POPULAR
FAÇA SEU ORÇAMENTO 35 9.9910-8233
IMPRESSOS EM GERAL/ JORNALISMO DE QUALIDADE
TUDO PARA VOCÊ
Cartões Pessoais
Receituários
Flyers
Blocos e Talões
Blocos de Orçamento
Blocos de Pedido
NF Série D
NF Produtos Rural
Lembrancinhas e Convites
Nascimento
Batizado
Aniversário
Casamento
Adesivos
Cardápios
Cartazes
Certificados
Encartes
Embalagens
Rótulos
Tag's
TUDO PARA SUA EMPRESA
TEL: (35) 3445-2130 | WhatsApp: 35 9.9910-8233
E-mail: graficansdocarmo@yahoo.com.br

Padaria Primor - Um doce de Padaria
Pizzas, salgados, lanches, bolos, brioches e muito mais!!!
Em Pouso Alegre, servimos almoço self-service.
Rua Silvio Monteiro de Carvalho, 32 - Centro
Borda da Mata
Telefones:
(35)3445-1727/ 3445-1291
Avenida Profírio Ribeiro de Andrade,130, continuação da Vicente Simões.
Bairro Fátima - Pouso Alegre
Telefone:
(35)3646-2000

Ua Farma
Farmácia Estrela da Mata
Farmacêutico Responsável: Victor Campos Brandani Júnior - CRF - 21681
A Estrela de Sua Saúde!!!
Entrega rápida - atendimento a domicílio
medicamentos - perfumaria - descontos e promoções e condições especiais
Farmacêutico em período integral
Praça Antonio Megale, 66 - Centro
Borda da Mata - MG -
Tel.:(35)3445-1311

BM TOPOGRAFIA
Afonso C. Faria
Topógrafo
Cel.: (35) 8429-8950
Nelson R. de Freitas Júnior
RESP. TÉCNICO
CREA-MG 46820/TD
Cód. do INCRA E79
Cel.: (35) 9127-5996 / 9838-5194
Levantamento topográfico em área rural: Georreferenciamento, divisão de terras, retificação de áreas, usacapião, CAR, entre outros serviços de topografia.
Fone: (35) 3445-3165 E-mail:jrtopografia87@hotmail.com
Rua Padre José Oriolo, 11 - Centro - Borda da Mata - MG

TROQUE SUA QUARESMA DE DOCE, REFRIGERANTE OU PÃO, POR UMA QUARESMA SEM FOFOCA, MALDADE OU EGOÍSMO. PARA DEUS E PARA O MUNDO, NÃO FAZ DIFERENÇA FICAR SEM TOMAR COCA-COLA OU CERVEJA POR 40 DIAS E CONTINUAR SER REFLEXO DO INFERNO NA VIDA DOS OUTROS.

PE. FÁBIO DE MELO

ByNina

DIRETO DA POLÍCIA

Colaborador: Sargento Palhares

Adolescente é apreendido em flagrante com entorpecentes em Borda da Mata

Em 04/02/2020, um adolescente de 16 anos, foi apreendido em flagrante delito por uso e consumo de drogas nas proximidades da quadra poliesportiva, no centro da cidade. Após recebimento de denúncias que o indivíduo estaria enrolando um cigarro de maconha, a Polícia Militar visualizou o indivíduo em atitude suspeita e na busca pessoal, foram encontrados 03 cigarros contendo substância análoga à maconha e 01 bucha do mesmo material. Compareceu o representante legal do adolescente infrator e ambos foram encaminhados à Delegacia de Polícia Civil para adoção das providências cabíveis.

Dois adolescentes e um adulto são presos tráfico de drogas no bairro Nossa Senhora de Fátima em Borda da Mata

Entre Janeiro e Fevereiro de 2020, foram inúmeras as denúncias sobre tráfico de drogas no bairro Nossa Senhora de Fátima. Diante deste cenário, a Polícia Militar tem intensificado patrulhamentos no bairro para proporcionar segurança aos moradores que estão atemorizados com a prática de tráfico de drogas no bairro e inibir estas ações delituosas. Em 14/02/2020, a PM avistou dois indivíduos saindo de uma das residências alvo das denúncias, e perante a suspeita, foram abordados. Na busca pessoal, foi localizada uma bucha semelhante à maconha. Os abordados informaram que haviam acabado de adquirir os entorpecentes naquela residência. O morador foi acionado e após franqueada a entrada dos policiais, foram localizados materiais que comumente são utilizados para embalagem e armazenamento de entorpecentes. Os infratores foram apreendidos em flagrante delito por tráfico de drogas e corrupção de menores, e com a presença dos Conselheiros Tutelares, foram conduzidos à Delegacia de Polícia Civil para as providências cabíveis.

Homem foge a pé pela mata e abandona arma de fogo ao ver a Polícia

Em 15/02/2020, no perímetro rural, a Polícia Militar fazia patrulhamento preventivo quando avistou um indivíduo carregando, em mãos, uma arma de fogo do tipo espingarda. Este indivíduo ao notar a presença policial, saiu correndo rumo a um matagal. Os militares o perseguiram, porém, não obtiveram sucesso em apreendê-lo. Entretanto, localizaram a arma de fogo, a qual foi abandonada. O armamento foi recolhido e encaminhado à Delegacia de Polícia Civil para adoção das providências cabíveis.

TELEFONES DE EMERGÊNCIA DA POLÍCIA MILITAR EM BORDA DA MATA:
190 – (35) 99829-1493

PREFEITURA MUNICIPAL DE BOM REPOUSO-MG

Balancete Financeiro Resumido - 2020

BALANCO FINANCEIRO DE JANEIRO/20

TITULOS	VALOR	VALOR
RECEITA ORCAMENTARIA		
RECEITAS CORRENTES		
IMPOSTOS TAXAS E CONTRIBUICAO DE ME	80.998,64	
CONTRIBUICOES	78.300,61	
RECEITA PATRIMONIAL	2.557,28	
TRANSFERENCIAS CORRENTES	2.809.734,21	
OUTRAS RECEITAS CORRENTES	301,69	
TOTAL DAS RECEITAS CORRENTES		2.971.892,43
RECEITAS DE CAPITAL		
TOTAL DA RECEITA ORCAMENTARIA		2.971.892,43
RECEITA EXTRA-ORCAMENTARIA		
DEPOSITOS E CONSIGNAáES	157.007,67	
DEVOLUCAO DE REPASSES	1.268,95	
TOTAL DA RECEITA EXTRA-ORCAMENTARIA		158.276,62
TOTAL DAS RECEITAS		3.130.169,05
SALDO ANTERIOR - CAIXA E BANCOS		2.135.034,46
TOTAL GERAL		5.265.203,51
DESPESA ORCAMENTARIA		
ADMINISTRACAO	21.893,38	
ASSISTENCIA SOCIAL	2.938,10	
SAUDE	74.446,65	
EDUCACAO	2.910,18	
CULTURA	895,00	
URBANISMO	155.477,54	
TRANSPORTE	78.148,80	
ENCARGOS ESPECIAIS	119.709,49	
TOTAL DA DESPESA ORCAMENTARIA		456.419,14
DESPESA EXTRA-ORCAMENTARIA		
RESTOS A PAGAR	1.791.465,97	
DEPOSITOS E CONSIGNAáES	157.288,44	
REPASSES	70.833,33	
TOTAL DA DESPESA EXTRA-ORCAMENTARIA		2.019.587,74
TOTAL DAS DESPESAS		2.476.006,88
SALDO P/MES SEGUINTE - CAIXA E BANCOS		2.789.196,63
TOTAL GERAL		5.265.203,51

MESSIAS CRISPIM BRANDAO
PREFEITO MUNICIPAL

RENATA AP. G. SILVA ANDRADE
TEC.CONTABIL CRCMG 64253/O-3

MUNICÍPIO DE BOM REPOUSO
PREFEITURA MUNICIPAL DE BOM REPOUSO
Sistema de Informações Municipais

001/001
Opção: 3119

TRIBUNAL DE CONTAS DO ESTADO DE MINAS GERAIS

ANEXO 3 (§ 2º, arts . 18 e 22 , L . C . 101 / 00)

DESPESA TOTAL COM PESSOAL

PREFEITURA MUNICIPAL DE BOM REPOUSO

Período : Janeiro de 2020

Valores em R$1,00

MESES DO EXERCÍCIO	FEV/19	MAR/19	ABR/19	MAI/19	JUN/19	JUL/19	AGO/19	SET/19	OUT/19	NOV/19	DEZ/19	MÊS BASE	TOTAL
DESPESA TOTAL													
Vencimentos e Vantagens Fixas	740.700,96	786.825,23	861.348,86	808.809,74	808.848,81	1.136.487,10	165.486,18	760.601,04	768.342,82	770.284,40	1.511.318,55	899.731,72	10.018.785,41
Inativos	3.008,04	3.041,80	3.109,32	3.041,80	3.041,80	4.562,70	1.520,90	3.041,80	3.041,80	3.041,80	6.083,60	3.432,36	39.967,72
Pensionistas	4.484,49	4.671,75	5.046,27	4.671,75	4.671,75	4.671,75	4.671,75	4.671,75	4.671,75	4.671,75	9.343,50	3.816,08	60.064,34
Subsidio do Prefeito	12.255,68	12.676,05	13.516,79	12.676,05	12.676,05	12.676,05	12.676,05	12.676,05	12.676,05	12.676,05	12.676,05	13.289,57	153.146,49
Subsidio do Vice - prefeito	4.902,26	5.070,41	5.406,71	5.070,41	5.070,41	5.070,41	5.070,41	5.070,41	5.070,41	5.070,41	5.070,41	5.315,82	61.258,48
Subsidio Secretários Municipais	21.243,18	21.971,82	23.591,02	24.657,25	23.111,10	33.039,08	10.985,94	23.029,72	22.012,51	21.971,82	43.943,64	27.514,33	297.071,41
Obrigacoes Patronais	117.133,94	121.019,69	128.411,34	119.078,41	118.988,69	119.624,34	117.261,87	117.454,93	119.598,76	118.654,43	222.275,34	142.693,14	1.562.194,88
Repasse Patronal ao RPPS	0,00	0,00	0,00	0,00	0,00	0,00	0,00	0,00	0,00	0,00	0,00	0,00	0,00
Sentencas Judiciais	0,00	0,00	0,00	0,00	0,00	0,00	0,00	0,00	0,00	0,00	0,00	0,00	0,00
Outras Desp de Pessoal	101.050,00	86.950,00	97.525,00	101.050,00	101.053,29	96.956,54	0,00	0,00	0,00	0,00	0,00	0,00	584.584,83
Despesas de Exercicios Anteriores	0,00	0,00	0,00	0,00	0,00	0,00	0,00	0,00	0,00	0,00	0,00	0,00	0,00
SOMA	1.004.778,55	1.042.226,75	1.137.955,31	1.079.055,41	1.077.461,90	1.413.087,97	317.673,10	926.545,70	935.414,10	936.370,66	1.810.711,09	1.095.793,02	12.777.073,56
(-) EXCLUSÕES													
Indenizacao por Demissao	5.389,96	8.256,66	22.398,95	6.432,34	2.694,39	3.479,55	15.157,72	5.296,39	21.650,89	14.085,01	102.951,14	18.375,38	226.168,38
Incentivos a Demissao Voluntaria	0,00	0,00	0,00	0,00	0,00	0,00	0,00	0,00	0,00	0,00	0,00	0,00	0,00
Sentencas Judiciarias Anteriores	0,00	0,00	0,00	0,00	0,00	0,00	0,00	0,00	0,00	0,00	0,00	0,00	0,00
Despesas Inativos / Pensionistas e Outros . Benef . Previd .	0,00	0,00	0,00	0,00	0,00	0,00	0,00	0,00	0,00	0,00	0,00	0,00	0,00
Despesas de Exercicios Anteriores	0,00	0,00	0,00	0,00	0,00	0,00	0,00	0,00	0,00	0,00	0,00	0,00	0,00
DESPESA TOTAL COM PESSOAL	999.388,59	1.033.970,09	1.115.556,36	1.072.623,07	1.074.767,51	1.409.608,42	302.515,38	921.249,31	913.763,21	922.285,65	1.707.759,95	1.077.417,64	12.550.905,18

CARGO	NOME	CRC
PREFEITO MUNICIPAL	MESSIAS CRISPIM BRANDAO	
Contador	RENATA AP. G. SILVA ANDRADE	TEC.CONTABIL CRCMG 64253/O-3
Controle Interno	ALINE HONORIA DE FREITAS	

Atleta de Borda da Mata participa da Corrida de Montanha Pedra Branca em Caldas

No dia 16 de fevereiro, aconteceu na cidade de Caldas – MG, a 4° corrida de Montanha Pedra Branca. Com diversas dificuldades ao longo do caminho, por trilhas, estradas de terra, onde o atleta de Borda da Mata, Jefferson Felipe Brandani da equipe Crossover Experience Borda , se destacou na modalidade 10 Km de montanha, um percurso de grandes desafios. Se classificou em 8° lugar do pelotão geral. E 1° lugar na categoria 20 - 29 anos. Segundo ele, foi sua primeira corrida em montanha e um ambiente totalmente diferente, muita dificuldade ao longo do caminho, diferente das provas de rua que vem competindo , mas muito feliz com o resultado, vem se dedicando e se esforçando pra chegar ao seu objetivo. "Agradeço sempre a Deus e a minha equipe Cross Experience Borda. Foco e determinação sempre", diz Jefferson.

Senador José Bento entrega cerca de R$ 53 mil para o HCSL em Pouso Alegre

No dia 10 de fevereiro, O município de Senador José Bento se uniu para ajudar financeiramente o Hospital das Clínicas Samuel Libânio (HCSL) e realizou uma grande ação entre amigos que resultou em mais de R$ 53 mil que foram revertidos para a manutenção dos serviços prestados pelo HCSL.

No dia 10 de fevereiro, o prefeito de Senador José Bento, Fernando Fernandes esteve reunido com o presidente da Fundação de Ensino Superior do Vale do Sapucaí (FUVS), professor Pythágoras de Alencar Olivotti, o diretor Executivo Igor Nogueira de Souza Oshiro e o assessor da presidência, Ronald Beraldo para receberem o cheque simbólico do prefeito de Senador José Bento. "O Hospital Samuel Libânio é o pai das cidades vizinhas. Está sempre de prontidão para nos ajudar, por isso decidimos unir nosso povo nessa linda ação social. Sabemos que é pouco para a dimensão gigantesca desse Hospital, mas é de coração", disse o prefeito de Senador José Bento Fernando Fernandes.

O presidente da FUVS professor Pythágoras de Alencar Olivotti agradeceu o empenho do prefeito e da população de Senador José Bento. "A ação do povo de Senador José Bento é louvável e digna de aplausos. Estamos felizes com a ação social e os recursos entregues a nossa instituição. Será de bom proveito", finaliza.

Campanha de Vacina de Sarampo em Senador José Bento vai até dia 13 de março

A Secretária de Saúde de Senador José Bento informa a toda população que a Campanha de Sarampo está de volta. A Campanha começou no dia 10 e vai até 13 de março para as faixas etárias dos 05 aos 19 anos de idade.

O Dia D da campanha foi no dia 15 de fevereiro das 8h às 16h na UBS de Senador José Bento e teve também a atualização da Caderneta de Vacinação da População alvo nas faixas etárias de 05 a 19 anos de idade.

Deputado Dr. Frederico visita Senador José Bento

A convite do Prefeito Fernando, do Vereador Waguinho e do Secretário de Saúde Natan, o Deputado Dr. Frederico visitou a cidade de Senador José Bento, onde foi recebido por várias autoridades e pela sua calorosa população.

Na oportunidade, conheceu melhor as virtudes do município, como o bom Sistema de Saúde e a riqueza no campo. Também foram apresentadas algumas demandas locais, como problemas nas estradas.

Ele anunciou a indicação de uma beneficiadora de café, solicitada pelo Vereador Waguinho, e um carro para atendimento da Creche, a pedido do Prefeito Fernando. Além disso, firmou o compromisso de encaminhar novos recursos para a Saúde, em atendimento às demandas do Secretário Municipal de Saúde, Natan.

"Agradeço pelo carinho da população, que me motiva a seguir sempre em frente, trabalhando com seriedade por todos os mineiros", diz o Deputado.

Empresa Casa do Terno deve se instalar em breve em Senador José Bento

No dia 07 de fevereiro, o Prefeito Fernando Fernandes de Senador José Bento, junto com o Presidente do Legislativo, Enrique Demétrio Fraga, estivem em Congonhal para uma visita técnica na empresa Casa do Terno. De acordo com o Prefeito municipal, a fábrica será instalada na cidade em breve. As costureiras que tiverem interesses já podem deixar seu curriculum na Prefeitura Municipal aos cuidados da Secretária, Isadora Carvalho.

Movimento "Terço dos Homens de Borda da Mata" no Encontro no Santuário Nacional de Aparecida-SP no dia 15 de Fevereiro.

GRÁFICA TRIBUNA POPULAR

Secretaria de Saúde de Bom Repouso promove capacitação para os profissionais da Saúde

No dia 06 de fevereiro, a Secretaria Municipal de Saúde de Bom Repouso promoveu uma capacitação voltada para os Agentes Comunitários de Saúde, Agentes de Combate em Endemias e demais profissionais das ESF's (médicos, enfermeiros, Técnicos em Enfermagem, Cirurgiões Dentistas e Auxiliares de Saúde Bucal).

O objetivo desta capacitação é trazer mais conhecimento e melhorias no trabalho em equipe, visando o nosso foco principal que é o paciente.

A Secretaria agradece a Larissa e Marli da Lamar Treinamentos pelos conhecimentos transmitidos aos profissionais da Saúde.

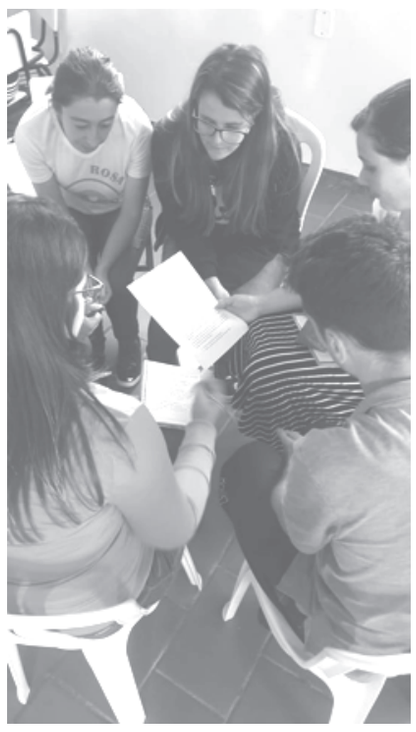

Quadra de Esportes da Escola Municipal Prefeito Atílio da Silva Brandão em Bom Repouso ganha cobertura

No dia 14 de fevereiro, foi inaugurada a cobertura da Quadra de Esportes da Escola Municipal Prefeito Atílio da Silva Brandão em Bom Repouso. Esta cobertura foi uma obra executada através de recursos do Estado destinados pelos deputados Ulisses Gomes e Odair Cunha, no valor de R$300.000,00.

Estiveram presentes autoridades locais: Prefeito, Vice prefeito, Vereadores, além de Secretários Municipais, diretores das demais escolas e representante do Sindicato dos Trabalhadores Rurais.

Os professores de Educação Física prepararam os alunos para uma bela apresentação.

Teve também a apresentação do grupo de capoeira Santa Izabel.

"Desejamos que esta obra venha a enriquecer a interação entre os estudantes, melhorar a prática de esportes e atender as necessidades da comunidade", diz o Prefeito Messias.

Estratégia de Saúde da Família de Bom Repouso realiza Pedágio sobre o Carnaval

No dia 20 de fevereiro, a Estratégia de Saúde da Família de Bom Repouso realizou na cidade um Pedágio de conscientização sobre a proteção no Carnaval, entregando orientações aos motoristas sobre o quão é importante para a saúde.