TRIBUNA POPULAR
Acesse e curta nossa página no facebook

TRIBUNA POPULAR

DESDE MARÇO/97
ANO XXIV - Nº- 452
30 DE JULHO DE 2021

Site: www.tribunabm.com.br - **E-mail:** tribunapopular1@hotmail.com **Tel.:**(35)3445-2130

BORDA DA MATA, BOM REPOUSO, TOCOS DO MOJI, SENADOR JOSÉ BENTO

Trecho de 400 metros na estrada Borda da Mata/Cervo terá problema muito antigo resolvido pela Prefeitura

Manutenção da estrada do Distrito do Cervo

Página 3

Poço Artesiano do bairro Barro Branco em Tocos do Moji recebe manutenção e a Bomba é substituída

Poço no Barro Branco

Página 2

Parque Municipal de Bom Repouso ganha duas Fontes de Água para melhorar ainda mais o local

As Fontes no Parque Municipal de Bom Repouso

Página 7

Prefeitura de Borda da Mata pede a colaboração do povo para não desperdiçar água no período da estiagem e evitar medidas mais duras quanto ao consumo desnecessário

Página 3

Resultado do 1º Concurso de Fotografia "Bom Repouso de todos os Ângulos"

Página 3

Campo de futebol de Senador José Bento segue sendo revitalizado

Revitalização do campo de futebol

Página 7

Grupo de pessoas de Borda da Mata funda Associação UAI CUP no mês de junho

Página 5

Vacinômetro - Covid-19

Borda da Mata
Atualizado dia -23/07
Doses recebidas - 13.589
1ª dose aplicada - 9.785
2ª dose aplicada -3.190
Dose única - 264

Bom Repouso
Atualizado dia - 23/07
Doses recebidas - 6.211
1ª dose aplicada - 4.477
2ª dose aplicada - 1.552
Dose única - 44

Tocos do Moji
Atualizado dia - 23/07
Doses recebidas - 3.360
1ª dose aplicada - 2.364
2ª dose aplicada - 857
Dose única - 68

Senador José Bento
Atualizado dia - 23/07
Doses recebidas - 1.539
1ª dose aplicada - 938
2ª dose aplicada - 408
Dose única - 37

Consulta feita pelo TRIBUNA POPULAR no dia: 27/07/2021

O tão celebrado segundo domingo de agosto – Dia dos Pais

No dia oito do próximo mês, será comemorado o Dia do Pais, como forma de homenageá-los. Eles são figuras sumamente importantes na criação de seus filhos, ensinando os valores da família, acompanhando o crescimento e se dedicando para sempre vê-los felizes e sendo boas pessoas.

O surgimento da data comemorativa foi nos Estados Unidos, bem como a sugestão foi de Sonora Dodd, artista e escritora que morava no Estado de Washington, para homenagear seu pai, que foi um veterano da Guerra Civil americana, e também foi um grande herói. Este homem que propiciou o surgimento da data teve que criar seus seis filhos sozinho, depois que sua esposa morreu após dar a luz. Assim que Sonora teve seu primeiro filho, e viu o quão desafiadora havia sido a missão de seu pai, veio a inspiração para a criação da data.

Assim, em 1953, a data começou a ser comemorada no Brasil. A ideia de incorporação foi de Sylvio Bhering, jornalista do Jornal "O Globo". Nos EUA, o dia de comemoração não era em agosto, porém, aproveitando o dia de São Joaquim, pai de Nossa Senhora e avô de Jesus Cristo, a data foi colocada em 16 de agosto, a fim de ter mais anúncios publicitários neste dia. Apesar de ser um dia próprio, em alguns anos a data poderia cair em algum dia útil, portanto, passou a ser celebrado o Dia dos Pais no segundo domingo do mês, para sempre possibilitar a festividade no final de semana.

Há que se considerar, ademais, que a data, além de uma celebração, pode ser um momento de reflexão e conscientização. Isto porque, dados do Conselho Nacional de Justiça(CNJ) mostram que 5,5 milhões de filhos são abandonados pelos pais. Nesse âmbito, observa-se que assumir a paternidade vai muito além de uma demonstração de amor, pois é uma responsabilidade e a representação dela em uma data comemorativa, apesar de não necessariamente incutir o amor paterno em todos os pais, de certa forma parabeniza aqueles que são afetivos para com seus filhos e os acompanham de perto.

Parabéns a todos os Pais!!!

Júlia Toledo
Borda da Mata

Prefeito de Tocos do Moji toma primeira dose da Vacina contra a Covid-19

No dia 21 de julho, o Prefeito de Tocos do Moji, Givanildo José da Silva(Nidão), tomou a primeira dose da Vacina contra a Covid-19 e fez questão de ressaltar a importância da vacinação e deixar um recado para a população de seu município:

"Finalmente chegou o momento de tomar a minha primeira dose da vacina contra a Covid-19. Agradeço a todos os funcionários do Serviço de Saúde pelo empenho no enfrentamento à pandemia e o cumprimento rigoroso das orientações para a distribuição das doses para a população. A vacinação é uma parte muito importante no processo de combate ao Coronavírus. Não deixe de se vacinar. Fique atento às datas e horários de vacinação para a sua idade e não se esqueça de comparecer ao Posto de Saúde para tomar a segunda dose quando for a sua vez, pois ela garante a sua imunização completa.

A procura pela vacina tem se mostrado exemplar em nosso município, por isso, parabenizo toda a população que já se vacinou e está contribuindo com o enfrentamento à pandemia.

Mas não podemos de nos esquecer que mesmo vacinados ainda devemos tomar os cuidados e seguir os protocolos e orientações para evitar o contágio por Coronavírus. Se cada um fizer a sua parte poderemos voltar ao normal o mais rápido possível. Um abraço a todos e que Deus nos abençoe sempre."

"A importância da vacinação não está somente na proteção individual, mas porque ela evita a propagação em massa de doenças que podem levar à morte ou a sequelas graves"
(José Augusto Alves de Britto, IFF/ Fiocruz)

"Confiantes na ação Divina e no empenho da Ciência, temos a convicção de que o retorno presencial se aproxima. Solicitamos o máximo apoio e dedicação das famílias, para um retorno seguro e consciente."

Rede Municipal de Educação de Tocos do Moji

Escolas Municipais de Tocos do Moji

Poço Artesiano do bairro Barro Branco em Tocos do Moji recebe manutenção e a Bomba é substituída

O ano de 2021 tem sido um dos mais secos e frios dos últimos anos. A falta de água é eminente em muitos lugares. A Prefeitura de Tocos do Moji para poder continuar fornecendo água de qualidade aos moradores do bairro Barro Branco, na zona rural do município, fez uma manutenção do Poço Artesiano que fornece água para os moradores daquela localidade.

O Poço foi encamisado e revestido para que a água seja melhor filtrada e chegue com mais qualidade ainda nas residências. Além dessas melhorias, a Bomba também foi trocada, dando segurança para que as pessoas fiquem tranquilas, sabendo que ela chegará as suas torneiras.

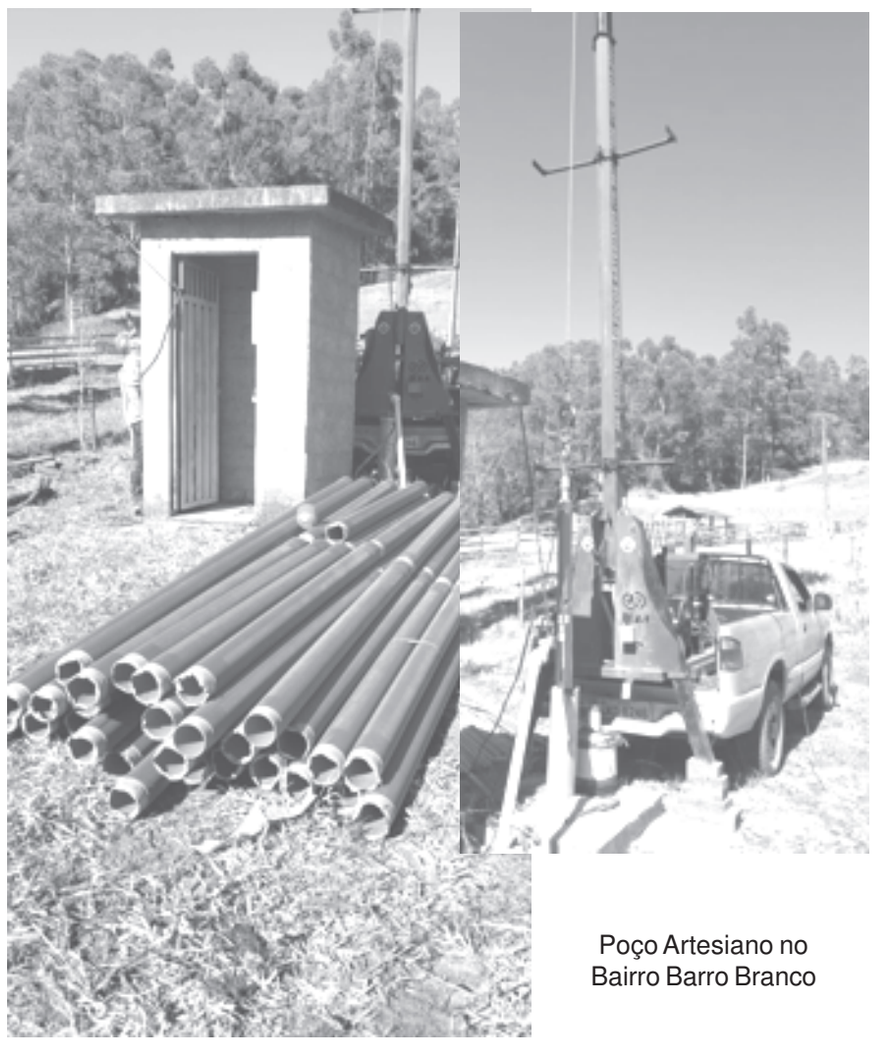

Poço Artesiano no Bairro Barro Branco

EXPEDIENTE: UMA PUBLICAÇÃO DA EMPRESA

TRIBUNA POPULAR LTDA
Rua Eduardo Amaral, 311 - Centro
CNPJ - 02025321/0001-76
Borda da Mata -MG
Fone (035) 3445-2130
(35) 9 9910-8233

Diretor Presidente
Antonio Donizete de Sousa

Impressão:
Jornal Tribuna de Itapira
Tiragem: 2.000

Obs.:Os textos e fotografias deste jornal só poderão ser publicados com autorização da diretoria, por escrito.

DISTRIBUIÇÃO GRATUITA

Circulação Regional. As colaborações assinadas expressam unicamente a opinião de seus autores, não coincidindo necessariamente com a opinião do jornal. As matérias pagas serão identificadas como Informe Publicitário.Prazo para entrega do material a ser publicado: Dias 08 e 22.

Previsão do Calendário de circulação do Tribuna Popular em 2021

Mês	Dia
Janeiro	15 - 29
Fevereiro	12 - 26
Março	15 - 31
Abril	15 - 30
Maio	14 - 31
Junho	15 - 30
Julho	15 - 30
Agosto	16 - 31
Setembro	15 - 30
Outubro	15 - 29
Novembro	16 - 30
Dezembro	13

E-mail -tribunapopular1@hotmail.com

Prefeitura de Borda da Mata finaliza as Obras de Calçamento da Rua Antônio Marques da Silva do Bairro Santa Cruz

A Prefeitura de Borda da Mata finalizou as Obras de Calçamento da Rua Antônio Marques da Silva do Bairro Santa Cruz.

A largura da rua era para ser sete metros, no entanto o trecho não possuía a largura de sete e vinha sendo executado o calçamento em uma largura de 4,48m.

A atual administração, em janeiro, verificou a falha e imediatamente trabalhou para solucionar o problema e fazer o calçamento de forma correta.

Assim sanada a irregularidade, ampliou-se a largura da via para sete metros e deu continuidade a obra de calçamento.

No dia 13 de julho, o Prefeito Afonso, o vice Celinho e o Chefe de Jefferson do Nascimento estiveram visitando a obra, quando mostraram, através de vídeo, publicado no facebook da Prefeitura, como ficou a obra e o Chefe de Gabinete, Jefferson aproveitou para agradecer a família do Dinho Jordão que cedeu o terreno para desapropriação.

DRA. TAÍS MARTINS MACIEL
Médica Psiquiatra - CRMMG 69035 RQE 50426
ATENDIMENTOS: PRESENCIAIS E TELEMEDICINA.
(35) 3441-1951 / (35) 9 9710-2442
OuroClin - Rua Treze de Maio, 210
Centro - Ouro Fino-MG

Manutenção da Iluminação Pública de Borda da Mata

Sua rua tem algum poste com lâmpada queimada?

Existem objetos presos na fiação?

Estes ou quaisquer outros problemas relacionados com a iluminação pública, você pode ligar para o telefone 3445-4902 e agendar a manutenção, ou ir até a Prefeitura para cadastrar um protocolo.

A manutenção da iluminação pública é executada a cada 15 dias pela empresa contratada.

Não fique no escuro, agende sua manutenção!

Prefeitura de Borda da Mata pede a colaboração do povo para não desperdiçar água no período da estiagem e evitar medidas mais duras quanto ao consumo desnecessário

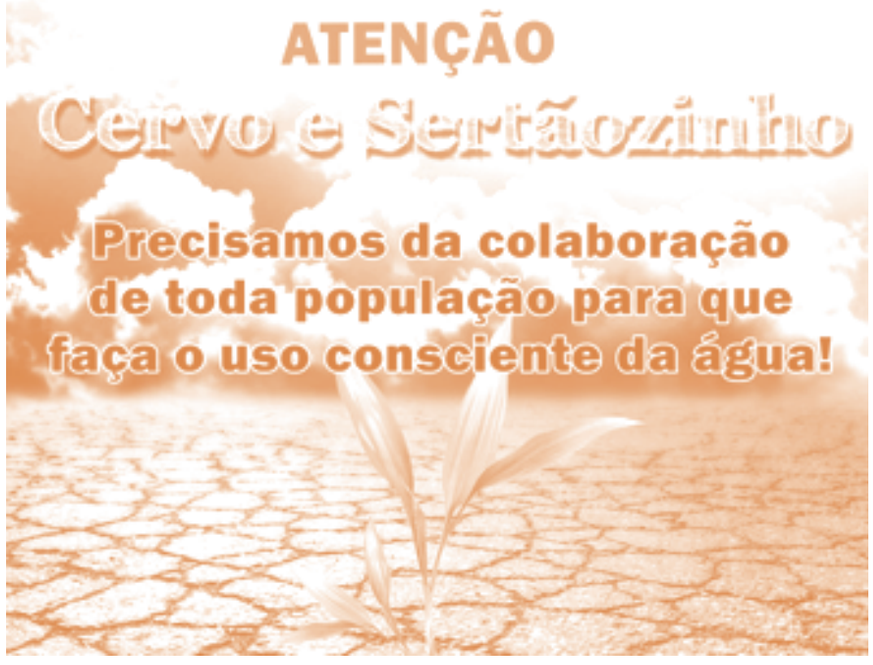

A Prefeitura de Borda da Mata faz um apelo para a população sobre a importância do uso consciente de água, com o objetivo de evitar o desabastecimento devido à estiagem.

São muitos flagrantes de desperdício. "Precisamos da colaboração de toda população para que faça o uso consciente da água e para que não venha a faltar é necessário economizar. Moradores de diversos bairros, principalmente dos distritos Cervo e Sertãozinho, relatam flagrantes de pessoas utilizando mangueiras para lavar quintais, calçadas, carros etc. Para que medidas mais duras quanto ao desperdício não sejam necessárias, pedimos para que a população siga as dicas de consumo e economize água", pede a Secretaria de Obras.

As principais dicas são:

- Cheque vazamentos em canos e não deixe torneiras pingando. Cerca de 50 litros de água por dia podem ser desperdiçados por um simples gotejamento.

- Em vez de mangueira, use vassoura e balde para lavar pátios e quintais. Uma mangueira aberta libera cerca de 560 litros de água.

- Reaproveite a água de sua máquina de lavar para lavar a calçada.

- Não tome banhos demorados. Uma ducha de 15 minutos consome 135 litros de água.

- Feche a torneira quando estiver escovando os dentes ou fazendo a barba. Uma torneira aberta por 15 minutos desperdiça 80 litros de água.

Trecho de 400 metros na estrada Borda da Mata/Cervo terá problema muito antigo resolvido pela Prefeitura

Um trecho, de aproximadamente 400m, da estrada que liga Borda da Mata ao Distrito do Cervo, localizado próximo ao bairro Bogari, está recebendo os devidos reparos para que problemas antigos que causavam muitos transtornos aos seus usuários sejam corrigidos. O local conta com solo muito arenoso que na época de chuvas fica intransitável. As correções constam de rebaixamento da estrada em até 1,5m para remover parte desse solo arenoso. Depois será aplicada uma camada de seixo rolado (rachão) de 40cm e mais camadas de cascalhos de base e sub-base. Posteriormente será feita uma imprimação nessa área que ficará pronta para receber um futuro calçamento, além de toda parte de drenagem de águas. "Pedimos a colaboração e os cuidados redobrados dos motoristas que, ao transitarem por este trecho, mantenham velocidade baixa, cerca de 30 Km/h, para sua própria segurança e também para segurança dos trabalhadores. A Secretaria de Obras sempre empenhada na realização de melhorias para toda a população", diz o Prefeito Afonso Raimundo de Souza.

CRAS de Borda da Mata define as datas dos serviços itinerantes nos Distritos do Cervo e do Sertãozinho

O CRAS Sebastiana Marques de Borda da Mata informa sobre o calendário de atendimento do CRAS itinerante nos Distritos do Cervo (Barracão da Igreja) e Sertãozinho (Associação dos Moradores). Serão realizados os seguintes serviços: Atualização de Cadastro Único, Cadastros novos, Requerimento para Programa "Amanhecer Pão e Leite" e Atendimento com o Assistente Social.

Confira as datas: Sertãozinho: Agosto – 23; Setembro – 20; Outubro – 18; Novembro – 22; Dezembro – 13.

Cervo: Agosto – 24; Setembro – 21; Outubro – 19; Novembro – 23; Dezembro – 14.

Horário: Das 13h30 às 16h30.

Resultado do 1º Concurso de Fotografia "Bom Repouso de todos os Ângulos"

1º Lugar : Pedreira dos Marques com 253 curtidas - Fotógrafo: André Cotrin - Premiação: 1 troféu + 1 Jantar na Pizzaria La Roma

2º Lugar: Beija flor e os morangos situada no Bairro "Boa Vereda" com 202 curtidas - Fotógrafa: Luciana Garcia Pereira Premiação: 1 Troféu + 1 bolo de chocolate acompanhado de 1 chocolate quente da Padaria Delícias da Lili

4º Lugar: Imagem de Nossa Senhora das Graças- Cartão Postal de Bom Repouso-MG com 113 curtidas Fotógrafo: Marcelo Ricardi Brandão Premiação: 1 Troféu + 1 vale (a escolha) na Sorveteria Up – Taty

Obs.: Foram escolhidas as fotos mais curtidas de cada fotógrafo.

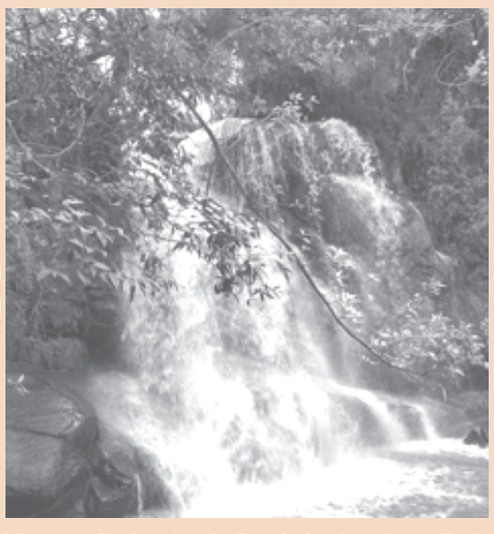

3º Lugar: Cachoeira da Saudade situada no Bairro Campestre com 133 curtidas - Fotógrafa: Anna Clara Moreira Pereira -Premiação: 1 troféu + 1 vale na Milk Shake Mix- Nathy

BORDA GÁS
Distribuidor autorizado ULTRAGAZ
Telefones:3445-1177
99102-6320(Tim) 99960-1177(Vivo)
Rua Arthur Bernardes, 18 - Centro - Borda da Mata - MG

PROMOÇÃO* DA GRÁFICA TRIBUNA POPULAR FAÇA SEU CARTÃO DE VISITA CONOSCO E GANHE UMA PUBLICAÇÃO NO JORNAL TRIBUNA POPULAR QUE SÃO 2.000 EXEMPLARES DISTRIBUÍDOS GRATUITAMENTE EM 4 MUNICÍPIOS.

DIRETO DA POLÍCIA

Colaborador: *Cabo PM Felipe*

Trator é furtado de propriedade rural no bairro Serrinha

No dia 12 de julho, segunda-feira, por volta das 09h, no bairro Serrinha, a PM foi acionada via 190 a comparecer num sítio, onde a vítima relatou que no dia 09/07/21 - sexta-feira, por volta das 17h, havia encerrado o seu trabalho no sítio e deixado o seu trator agrícola marca New Holland, modelo TL-75, cor azul, com o arado acoplado, da marca Tatu, com 03 discos reversíveis na cor vermelha, em frente à casa do sítio, e posteriormente foi embora da propriedade e trancou as duas porteiras com correntes e cadeados.

Ao retornar ao local no dia 12/07/21 - segunda-feira - constatou que indivíduos não identificados arrombaram os cadeados das duas porteiras e furtaram o seu trator com arado acoplado.

Diante disso, a Polícia Militar coletou todas as informações pertinentes ao fato, e repassou o fato às cidades circunvizinhas, e também à Polícia Civil para a devida investigação do crime.

Infrator furta câmera de monitoramento de residência no centro de Borda da Mata

No dia 15 de julho, quinta-feira, por volta das 14h40, a PM foi acionada via 190 a comparecer a Rua Eduardo Amaral, Centro, onde a vítima relatou que na madrugada do mesmo dia, por volta da meia-noite, um indivíduo magro e alto, trajando blusa de moletom com capuz e calça, cor cinza, furtou uma das câmeras de monitoramento da residência, e que foi possível obter imagens do autor. Segundo a vítima, nas imagens obtidas foi possível visualizar o autor subtraindo a câmera, o qual utilizou a alça de uma caixinha de som que ele trazia consigo para laçar a câmera e puxá-la. O autor evadiu do local logo em seguida.

Na mesma data e horário próximo, na Rua Honório Borges, um indivíduo com as mesmas características tentou furtar a câmera de monitoramento de outra residência. As informações a respeito do crime foram registradas e encaminhadas à Polícia Civil, para investigação e responsabilização do autor.

Infratores furtam lojas de Borda da Mata às margens da MG 290

No dia 19 de julho, segunda-feira, por volta das 09h, no bairro Santa Terezinha, a PM foi acionada via 190 a comparecer em um estabelecimento comercial na Rua José Pinto de Freitas - Santa Terezinha, onde a vítima relatou que durante a madrugada, por volta das 2h10, indivíduos não identificados, utilizando de instrumento conhecido como "chave mixa" entraram no interior da loja e furtaram do caixa aproximadamente R$ 190,00, diversos produtos, pijamas e lingeries. Na mesma data, por volta das 03h, os mesmos infratores entraram em outra loja localizada na Avenida Magalhães Pinto - Santa Terezinha. A proprietária relatou que por volta das 07h chegou a seu estabelecimento comercial e entrou pela porta lateral da loja, e ao entrar no escritório deparou-se com as gavetas reviradas, mercadorias no chão e constatou que foram furtados dois aparelhos celulares, sendo um Samsung Galaxy J7 cor preta e um Xiaomi Mi 8 Lite, cor preta, uma bicicleta de cor laranja e a quantia aproximada de R$ 450,00. Afirma ainda que quando fechou a loja no dia 18/07/2021, por volta das 17h, trancou a porta de entrada da loja e no dia 19/07/21 verificou que a porta de entrada estava destrancada, sem sinais de arrombamento, que provavelmente os infratores abriram a porta utilizando de chave mixa.

Todas as informações e imagens foram colhidas e registradas, para posterior investigação por parte da Polícia Civil.

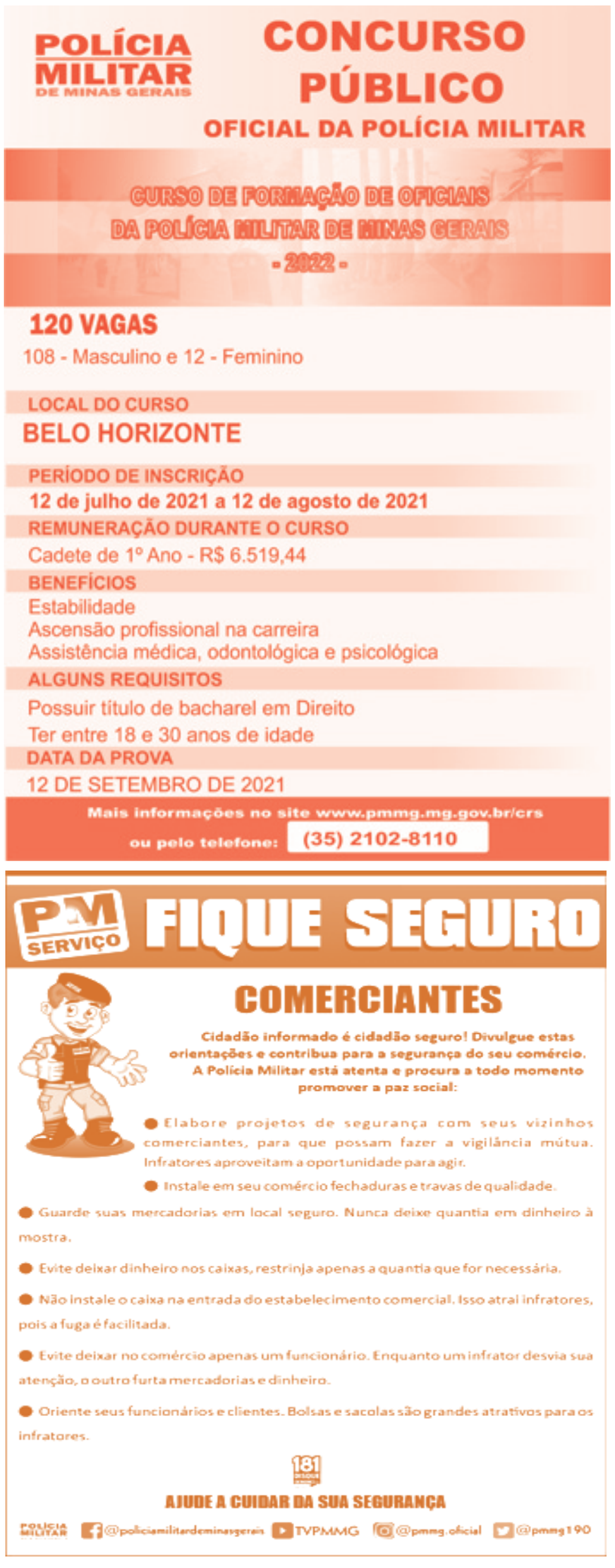

TELEFONES DE EMERGÊNCIA DA POLÍCIA MILITAR EM BORDA DA MATA: 190 ou (35) 9-9829-1493

PREFEITURA MUNICIPAL DE TOCOS DO MOJI-MG — Pag.0001
GES1736 — 15/07/21
BALPUB.703-855 — 19-6 Balancete Financeiro Resumido - 2021 — 15:50:28

B A L A N C O F I N A N C E I R O D E J U N H O / 2 1

T I T U L O S	V A L O R	V A L O R
RECEITA ORCAMENTARIA		
RECEITAS CORRENTES		
IMPOSTOS TAXAS E CONTRIBUICAO DE ME	32.181,39	
CONTRIBUICOES	19.657,64	
RECEITA PATRIMONIAL	10.635,02	
RECEITA DE SERVICOS	20.507,87	
TRANSFERENCIAS CORRENTES	1.316.268,21	
OUTRAS RECEITAS CORRENTES	4,58	
TOTAL DAS RECEITAS CORRENTES		1.399.254,71
RECEITAS DE CAPITAL		
TOTAL DA RECEITA ORCAMENTARIA		1.399.254,71
RECEITA EXTRA-ORCAMENTARIA		
DEPOSITOS E CONSIGNACOES	55.862,37	
TOTAL DA RECEITA EXTRA-ORCAMENTARIA		55.862,37
TOTAL DAS RECEITAS		1.455.117,08
SALDO ANTERIOR - CAIXA E BANCOS		5.877.716,25
T O T A L G E R A L		7.332.833,33
DESPESA ORCAMENTARIA		
ADMINISTRACAO	215.723,25	
SEGURANCA PUBLICA	3.218,79	
ASSISTENCIA SOCIAL	62.247,10	
SAUDE	397.625,24	
EDUCACAO	297.407,08	
CULTURA	6.961,01	
URBANISMO	20.750,74	
SANEAMENTO	70.360,33	
AGRICULTURA	6.871,16	
COMERCIO E SERVICOS	1.524,17	
ENERGIA	14.575,67	
TRANSPORTE	63.207,81	
DESPORTO E LAZER	41.136,30	
ENCARGOS ESPECIAIS	16.019,45	
TOTAL DA DESPESA ORCAMENTARIA		1.217.628,10
DESPESA EXTRA-ORCAMENTARIA		
DEPOSITOS E CONSIGNACOES	55.347,02	
REPASSES CONCEDIDOS	60.000,00	
TOTAL DA DESPESA EXTRA-ORCAMENTARIA		115.347,02
TOTAL DAS DESPESAS		1.332.975,12
SALDO P/MES SEGUINTE - CAIXA E BANCOS		5.999.858,21
T O T A L G E R A L		7.332.833,33

GIVANILDO JOSE DA SILVA
PREFEITO MUNICIPAL

RENATA BORBA RIBEIRO
CONTADORA CRC/MG 109823-O

MUNICÍPIO DE TOCOS DO MOJI
PREFEITURA MUNICIPAL DE TOCOS DO MOJI
Sistema de Informações Municipais

001/001
Opção: 3104

TRIBUNAL DE CONTAS DO ESTADO DE MINAS GERAIS
ANEXO 6 (incisos I e II , alíneas a e b , art . 52 - L . C . 101 / 00)
RELATÓRIO RESUMIDO DA EXECUÇÃO ORÇAMENTÁRIA
RELATÓRIO CONSOLIDADO DO MUNICÍPIO
Período: Maio / Junho - 2021

Valores em R$1,00

RECEITAS	Previsão Anual		3º Bimestre		Até o Bimestre		A Realizar
	Inicial	Atualizada	Prevista	Realizada	Prevista	Realizada	
RECEITAS CORRENTES (A)	18.792.000,00	18.792.000,00	2.526.220,00	3.383.829,53	8.742.460,00	10.324.699,21	8.467.300,79
Receita Tributária	640.000,00	640.000,00	98.666,00	55.333,97	283.998,00	153.874,59	486.125,41
Impostos	312.120,00	312.120,00	44.020,00	43.448,52	120.060,00	130.953,14	181.266,86
Taxas	327.880,00	327.880,00	54.646,00	11.885,45	163.938,00	23.021,45	304.858,55
Contribuições de Melhoria	0,00	0,00	0,00	0,00	0,00	0,00	0,00
Receitas de Contribuições	260.000,00	260.000,00	43.332,00	38.991,60	129.996,00	101.297,11	158.702,89
Receita Patrimonial	160.000,00	160.000,00	26.664,00	18.926,20	79.992,00	91.047,32	68.952,68
Receita Agropecuária	0,00	0,00	0,00	0,00	0,00	0,00	0,00
Receita Industrial	0,00	0,00	0,00	0,00	0,00	0,00	0,00
Receitas de Serviços	280.000,00	280.000,00	46.666,00	41.768,88	139.998,00	133.540,83	146.459,17
Transferências Correntes	17.435.000,00	17.435.000,00	2.308.060,00	3.228.804,30	8.099.980,00	9.837.880,78	7.597.119,22
Convênios	0,00	0,00	0,00	0,00	0,00	0,00	0,00
Demais Transferências Correntes	17.435.000,00	17.435.000,00	2.308.060,00	3.228.804,30	8.099.980,00	9.837.880,78	7.597.119,22
Outras Receitas Correntes	17.000,00	17.000,00	2.832,00	4,58	8.496,00	7.058,58	9.941,42
(-) Deduções da Receita Corrente	0,00	0,00	0,00	0,00	0,00	0,00	0,00
RECEITAS DE CAPITAL (B)	100.000,00	100.000,00	16.666,00	0,00	49.998,00	0,00	100.000,00
Operações de Crédito	0,00	0,00	0,00	0,00	0,00	0,00	0,00
Refinanciamento Da Dívida Mobiliária	0,00	0,00	0,00	0,00	0,00	0,00	0,00
Outras Operações de Crédito	0,00	0,00	0,00	0,00	0,00	0,00	0,00
Alienação de Bens	100.000,00	100.000,00	16.666,00	0,00	49.998,00	0,00	100.000,00
Amortização de Empréstimos	0,00	0,00	0,00	0,00	0,00	0,00	0,00
Transferências de Capital	0,00	0,00	0,00	0,00	0,00	0,00	0,00
Convênios	0,00	0,00	0,00	0,00	0,00	0,00	0,00
Demais Transferências de Capital	0,00	0,00	0,00	0,00	0,00	0,00	0,00
Outras Receitas de Capital	0,00	0,00	0,00	0,00	0,00	0,00	0,00
(-) Deduções da Receita de Capital	0,00	0,00	0,00	0,00	0,00	0,00	0,00
(-) Deducoes para Formacao do FUNDEB (C)	2.592.000,00	2.592.000,00	355.400,00	501.714,66	1.287.200,00	1.563.095,20	1.028.904,80
Receitas Intra - orçamentárias (D)	0,00	0,00	0,00	0,00	0,00	0,00	0,00
RECEITA TOTAL (A + B - C + D)	16.300.000,00	16.300.000,00	2.187.486,00	2.882.114,87	7.505.258,00	8.761.604,01	7.538.395,99

DESPESAS	Dotação Anual		3º Bimestre		Até o Bimestre		A Empenhar
	Inicial	Atualizada	Empenhada	Liquidada	Empenhada	Liquidada	
DESPESAS CORRENTES (E)	15.267.269,00	15.901.927,20	1.774.455,06	2.472.186,51	8.772.682,15	6.473.436,74	7.129.245,05
Pessoal e Encargos	7.695.269,00	7.892.878,26	1.216.142,17	1.219.095,79	3.495.866,20	3.487.029,02	4.397.012,06
Juros e Encargos da Divida	0,00	0,00	0,00	0,00	0,00	0,00	0,00
Juros / Encargos da Divida Externa	0,00	0,00	0,00	0,00	0,00	0,00	0,00
Outras Despesas Correntes	7.571.980,00	8.009.048,94	558.312,89	1.253.090,72	5.276.815,95	2.986.407,72	2.732.232,99
DESPESAS DE CAPITAL (F)	951.731,00	3.159.851,72	500,00	32.273,64	1.494.062,37	543.583,05	1.665.789,35
Investimentos	951.731,00	3.159.000,80	500,00	32.131,72	1.493.211,45	543.157,59	1.665.789,35
Inversões Financeiras	0,00	0,00	0,00	0,00	0,00	0,00	0,00
Amortizacao da Divida Interna	0,00	850,92	0,00	141,92	850,92	425,46	0,00
Amortizacao da Divida Externa	0,00	0,00	0,00	0,00	0,00	0,00	0,00
Amortizacao - Refinanciamento da Divida Mobiliaria	0,00	0,00	0,00	0,00	0,00	0,00	0,00
Outras Despesas de Capital	0,00	0,00	0,00	0,00	0,00	0,00	0,00
RESERVA DE CONTINGENCIA (H)	81.000,00	81.000,00	0,00	0,00	0,00	0,00	81.000,00
Despesas Intra - orçamentárias (G)	0,00	0,00	0,00	0,00	0,00	0,00	0,00
DESPESA TOTAL (E + F + G + H + I)	16.300.000,00	19.142.778,92	1.774.955,06	2.504.460,05	10.266.744,52	7.017.019,79	8.876.034,40

DESTINAÇÃO DA RESERVA DE CONTINGÊNCIA E / OU RESERVA DO RPPS		
Numero do Ato	Data do Ato	Descrição da Destinação da Reserva de Contingência e / ou Reserva do RPPS

DESCRIÇÃO	3º Bimestre		Até o Bimestre	
	Superávit	Déficit	Superávit	Déficit
Receita Realizada - Despesa Liquidada	377.654,82	0,00	1.744.584,22	0,00
Receita Realizada - Despesa Empenhada	1.107.159,81	0,00	0,00	1.505.140,51

ENTIDADES QUE COMPÕEM OS DADOS CONSOLIDADOS DO RELATÓRIO
PREFEITURA MUNICIPAL DE TOCOS DO MOJI
CAMARA MUNICIPAL DE TOCOS DO MOJI

CARGO	NOME	CRC
PREFEITO MUNICIPAL	GIVANILDO JOSE DA SILVA	
Contador	RENATA BORBA RIBEIRO	CONTADORA CRC/MG 109823-O
Controle Interno	WILLIAN ALBERTO DO COUTO ROSA	

Secretaria de Educação de Bom Repouso, Escolas Municipais e Cemei realizam "Arraiá em Casa" para relembrar as Festas Juninas Escolares

A Secretaria Municipal de Bom Repouso, juntamente com as Escolas Municipais e Cemei Maria José Brandão, festejaram com seus profissionais e alunos o "Arraiá em Casa", uma vez que as aulas seguem remotas e assim podendo relembrar as delícias das Festas Juninas Escolares.

Deputado Federal WELITON PRADO
Câmara dos Deputados
Deputado Estadual ELISMAR PRADO
Assembleia Legislativa de Minas Gerais

GDEPWP/OF.860/2021 **Belo Horizonte, 29 de junho de 2021.**

Exmo. Sr.
Vereador Luiz Carlos da Silva (Carlão da Tenda)
BORDA DA MATA/MG

Assunto: Emenda Impositiva Dep. Weliton Prado – R$ 100 mil para Borda da Mata – Pavimentação de vias

Exmo. Sr.,

Com nossos cordiais cumprimentos, confirmamos a indicação da Emenda Impositiva de autoria do deputado Weliton Prado nº 27680001, no valor de R$ 100.000,00 (cem mil reais) para Borda da Mata, destinada à pavimentação de vias atendendo à solicitação do Sr. vereador Luiz Carlos da Silva (Carlão da Tenda) e do deputado estadual Elismar Prado.

Quanto mais rápido o Município cumprir as formalidades, mais rápido a emenda estará apta a ser paga. Para isso, a Prefeitura deverá fazer o aceite e indicação de agência bancária pela Plataforma + Brasil, assim que disponível no sistema, conforme Comunicado nº 11/2021. Solicitamos a gentileza de nos comunicar quando a etapa for concluída.

Na oportunidade, contamos com a atenção de V.Exa. para que toda a população possa participar desta importante conquista, mantendo a transparência da nossa atuação, e colocamos nossos gabinetes à disposição para outras informações e encaminhamentos.

Atenciosamente,

ELISMAR PRADO
DEPUTADO ESTADUAL – PROS/MG
Vice-líder na ALMG

WELITON PRADO
DEPUTADO FEDERAL – PROS/MG
Presidente da 1ª Comissão Especial de Combate ao Câncer

Publicações da Câmara Municipal de Borda da Mata

PROPOSIÇÃO DE LEI Nº 21/2021

"Altera e acrescenta dispositivos a Lei Municipal nº. 1.652/2010 e dá outras providências".

O Prefeito Municipal de Borda da Mata, no uso de suas atribuições legais, faz saber que a Câmara Municipal de Borda da Mata aprovou e ele sanciona e promulga a seguinte Lei:

Art. 1º. Fica alterado o inciso I do art. 2º da Lei 1652/2010 que passará a ter a seguinte redação:

I – Concessão de direito real de uso de imóvel necessário à implantação ou ampliação de unidade industrial, comercial ou de serviços, quando se tratar de hipótese de aproveitamento econômico de interesse Municipal.

Art. 2º. Altera os incisos I, II e III do art. 3º da Lei 1.652/2010 que passará a ter a seguinte redação:

I – Apresentar os projetos completos referentes à implantação ou ampliação da empresa no município;

II – no caso de implantação, iniciar suas atividades econômicas no prazo de 24 (vinte e quatro) meses, contados da data da aprovação dos respectivos projetos de construção junto ao Grupo Executivo de Incentivos Fiscais - GEIF, salvo os casos em que, comprovadamente, fique constatada a impossibilidade de início de suas atividades, em virtude da complexidade das obras de construção civil ou da dificuldade encontrada na obtenção de autorização dos órgãos governamentais para o seu funcionamento;

III – admitir, preferencialmente, trabalhadores residentes e domiciliados no município de Borda da Mata (MG).

Art. 3º. Acrescenta o inciso X no art. 3º da Lei nº. 1.652/2010:

X – no caso de ampliação, cumprirá a empresa no prazo de 24 (vinte e quatro) meses, contados da data da aprovação dos projetos junto Grupo Executivo de Incentivos Fiscais – GEIF, implementar as obras ou melhorias previstas, salvo os casos em que, comprovadamente, fique constatada a impossibilidade, em virtude da complexidade das obras de construção civil ou da dificuldade encontrada na obtenção de autorização dos órgãos governamentais para o seu funcionamento;

Art. 4º. Altera a composição do Grupo de Incentivos Fiscais – GEIF prevista no art. 5º da Lei 1.652/2010:

I - 01 (um) Representante do Gabinete do Prefeito
II - 01 (um) Representante do Departamento de Finanças e Tesouraria
III - 01 (um) Representante da Administração em Geral
IV - 01 (um) Representante da Assessoria Jurídica
V - 01 (um) Representante do Departamento de Obras

Art. 5º. Ficam revogadas as disposições em contrário.

Borda da Mata/MG, 13 de abril de 2021.

Comissão de Legislação, Justiça e Redação
Harleny Junqueira Cobra
Presidente
Irma Borges dos Santos
Vice-Presidente
Luiz Carlos da Silva
Secretário

PROPOSIÇÃO DE LEI Nº 23/2021

"Dispõe sobre o piso salarial para os Agentes Comunitários de Saúde e Agentes de Combate às Endemias do Município de Borda da Mata (MG), e dá outras providências."

O Prefeito Municipal de Borda da Mata, no uso de suas atribuições legais, faz saber que a Câmara Municipal de Borda da Mata aprovou e ele sanciona e promulga a seguinte Lei:

Art. 1º - Estabelece piso salarial para os Agentes Comunitários de Saúde - ACS e Agentes de Combate às Endemias - ACE do Município de Borda da Mata (MG) para o exercício de 2021, no valor de R$ 1.550,00 (um mil quinhentos e cinquenta reais), conforme estabelecido no inciso III do art. 9º-A com redação dada pela Lei Federal nº 13.708 de 14 de agosto de 2018.

Art. 2º - Fica autorizado o pagamento retroativo a 1º de janeiro de 2021.

Art. 3º - Para fazer jus ao recebimento do piso salarial os Agentes Comunitários de Saúde - ACS e Agentes de Combate às Endemias - ACE deverão cumprir jornada de trabalho de 40 (quarenta) horas semanais.

§ 1º A jornada de trabalho de 40 (quarenta) horas semanais exigida para garantia do piso salarial previsto nesta Lei será integralmente dedicada às ações e aos serviços de promoção da saúde, de vigilância epidemiológica e ambiental e de combate a endemias em prol das famílias e das comunidades assistidas, no âmbito dos respectivos territórios de atuação, e assegurará aos Agentes Comunitários de Saúde e aos Agentes de Combate às Endemias participação nas atividades de planejamento e avaliação de ações, de detalhamento das atividades, de registro de dados e de reuniões de equipe.

§ 2º Os Agentes Comunitários de Saúde e os Agentes de Combate às Endemias receberão remuneração paritária.

§ 3º Os Agentes Comunitários de Saúde e os Agentes de Combate às Endemias do Município submetem-se ao Regime Jurídico Estatutário.

Art. 4º Na execução desta Lei observar-se-ão as disposições da Lei Federal nº 11.350, de 05 de outubro de 2006 e suas alterações posteriores.

Art. 5º Revogam-se as disposições contrárias, entrando esta Lei em vigor na data de sua publicação

Borda da Mata/MG, 18 de maio de 2021.

Comissão de Legislação, Justiça e Redação
Harleny Junqueira Cobra
Presidente
Irma Borges dos Santos
Vice-Presidente
Luiz Carlos da Silva
Secretário

Grupo de pessoas de Borda da Mata funda Associação UAI CUP no mês de junho

No dia 19 de junho foi fundada em Borda da Mata, a UAI CUP que surgiu na conversas entre amigos que são apaixonados pelo esporte e dança de maneira geral.

A UAI CUP é uma entidade sem fins lucrativos, cujo objetivo essencial é a promoção de eventos e pratica esportivas para pessoas de ambos os sexos a partir dos 6 anos de idade abraçando crianças, adolescentes, adultos, idosos e pessoas especiais, trabalhando a formação moral das crianças e adolescentes, preparando-os para a vida acima de tudo e inclusão social através do esporte e dança.

Tudo isso, sem prejudicar o horário dedicado ao ensino escolar. Estar estudando é um requisito indispensável ao ingresso e permanência das crianças e adolescentes no projeto.

Justificativa do Projeto

Esportes têm como objetivos: identificar, propor, organizar, discutir e difundir informações sobre as condições existentes e as possibilidades comunitárias, assim como competições municipais e intermunicipais.

Através do projeto irão promover eventos esportivos nas mais diversas idades Educando para a vida através do esporte!

A prática de eventos esportivos visa melhorar a motivação, saúde e bem estar das pessoas, aproximando as famílias.

O esporte tem a capacidade de transformar pensamentos, educando prazer.

Impactos Sociais

"Educando para a vida através do esporte!"

Nos eventos esportivos, serão montadas seleção para representar o município.

Portanto este projeto terá uma relevância social muito importante na vida de muitas famílias, todos os profissionais envolvidos concordam que as ações realizadas promoverão o direito à saúde, esporte e lazer a estas crianças, adolescentes e idosos, contribuindo muito na diminuição da vulnerabilidade social das mesmas.

Os integrantes da UAI CUP são: Luiz Rafael dos Santos; Jonas Guilherme da Rocha; João Felício da Silva; João Batista Santos da Silva; Oliveira Teodoro; Daniel Cogue de Souza; Alessandra Souza Rodrigues; Benedito Adriano Napoleão; Gabriele Rezende Marques; Ana Cláudia Silva Santos; Samuel Figueiredo; Joseli Brandão; Valdivino Aparecido Oliveira Rosa; Fellipe Lemes Paulino; Douglas Silva Paes; Gilson Guedes; Márcio Antônio Morais Cobra; Natalia Tainara Cândido Caetano.

BM TOPOGRAFIA

Afonso C. Faria
Topógrafo
Cel.: (35) 8429-8950

Nelson R. de Freitas Júnior
RESP. TÉCNICO
CREA-MG 46820/TD
Cód. do INCRA E79
Cel.: (35) 9127-5996 / 9838-5194

Levantamento topográfico em área rural: Georreferenciamento, divisão de terras, retificação de áreas, usacapião, CAR, entre outros serviços de topografia.

Fone: (35) 3445-3165 *E-mail:jrtopografia87@hotmail.com*
Rua Padre José Oriolo, 11 - Centro - Borda da Mata - MG

PANIFICADORA FLOR DA MATA

Pães em geral, a tradicional rosca rainha, biscoitos, sorvetes, refrigerantes e completa linha de mercearia.

Rua Duque de Caxias, 520 - Tel.:3445-1830 -Borda da Mata

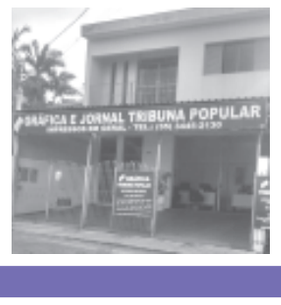

Estamos localizados na Rua Eduardo Amaral, 311 Centro - Borda da Mata - MG. FAÇA-NOS UMA VISITA E CONFIRA NOSSOS PREÇOS!!!

Senador José Bento ganha outdoors de identificação turística

No dia 26 de junho, a Prefeitura de Senador José Bento através da Secretaria Municipal de Cultura, Lazer, Turismo e Esporte instalou novos Outdoors de Identificação Turística do município.

A identificação turística colabora para que os turistas possam identificar a cidade já no trevo de entrada do município com a Rodovia BR-459.

A Secretária Municipal de Cultura, Lazer, Turismo e Esporte, Renata Fernandes agradece o apoio e incentivo do Prefeito Fernando Fernandes e da Vice-Prefeita Andreia Inácio com as ações que estão sendo executadas por esta Secretaria.

Centro de Memórias de Senador José Bento é criado dentro da Sede da Secretaria Municipal de Cultura, Lazer, Turismo e Esporte

A Secretaria Municipal de Cultura, Lazer, Turismo e Esporte está com sede própria e com isso utilizará uma de suas salas para a composição do Centro de Memórias de Senador José Bento. Se você possui fotos, documentos, mobiliário, ferramentas que contam a história da cidade procure a secretaria para saber como você pode colaborar com o Centro de Memórias.

Maiores informações na sede da Secretaria de Cultura, Lazer, Turismo e Esporte na Praça Daniel de Carvalho, 200 (onde ficava o Cartório) ou pelos celulares: (35) 9 9742-3682 (Renata) ou (19) – 9 96612148 (Sidinei).

Secretaria Municipal de Cultura, Lazer, Turismo e Esporte de Senador José Bento cria Sala do Artesão

A Sala do Artesão de Senador José Bento começa a receber suas primeiras peças. Jean e Giovani Almeida sãos artesãos em madeira e deixaram várias tábuas de carne para expor e vender na nova Sede. "Venha conhecer o trabalho realizado por esses dois artesãos bentenses. Se você é artesão ou artesã e quer um espaço para expor seus trabalhos para venda procura a Secretaria Municipal de Cultura, Lazer, Turismo e Esporte", diz a Secretária de Cultura, Renata Fernandes.

Consultório Odontológico
FAÇA SEU ORÇAMENTO!
CLÍNICA MEDCLIN
BORDA DA MATA/MG
DRª THALITA CECÍLIA DE PÁDUA OLIVEIRA
CRO/MG 35388
Clínica geral e estética(restaurações, tratamento gengival, próteses, clareamento dental, piercing, cirurgias...)
DRª GILMARA DE JESUS PAIVA SOARES
CRO/MG 26386
Aparelhos fixos e removiveis

PREFEITURA MUNICIPAL DE BOM REPOUSO-MG

Balancete Financeiro Resumido - 2021

BALANCO FINANCEIRO DE JUNHO/21		
TITULOS	VALOR	VALOR
RECEITA ORCAMENTARIA		
RECEITAS CORRENTES		
IMPOSTOS TAXAS E CONTRIBUICAO DE ME	119.791,18	
CONTRIBUICOES	78.455,86	
RECEITA PATRIMONIAL	11.939,72	
RECEITA DE SERVICOS	3.909,49	
TRANSFERENCIAS CORRENTES	2.560.915,26	
OUTRAS RECEITAS CORRENTES	288,53	
TOTAL DAS RECEITAS CORRENTES		2.775.300,04
RECEITAS DE CAPITAL		
OPERACOES DE CREDITO	97.102,26	
TRANSFERENCIAS DE CAPITAL	529.921,00	
TOTAL DAS RECEITAS DE CAPITAL		627.023,26
TOTAL DA RECEITA ORCAMENTARIA		3.402.323,30
RECEITA EXTRA-ORCAMENTARIA		
DEPOSITOS E CONSIGNAâES	159.915,45	
TOTAL DA RECEITA EXTRA-ORCAMENTARIA		159.915,45
TOTAL DAS RECEITAS		3.562.238,75
SALDO ANTERIOR - CAIXA E BANCOS		7.676.139,00
TOTAL GERAL		11.238.377,75
DESPESA ORCAMENTARIA		
ADMINISTRACAO	150.206,89	
ASSISTENCIA SOCIAL	79.477,40	
SAUDE	1.203.389,76	
EDUCACAO	578.550,38	
CULTURA	5.861,62	
URBANISMO	500.432,20	
AGRICULTURA	46.464,39	
INDUSTRIA	4.539,18	
TRANSPORTE	213.303,95	
DESPORTO E LAZER	3.915,39	
ENCARGOS ESPECIAIS	203.911,83	
TOTAL DA DESPESA ORCAMENTARIA		2.990.052,99
DESPESA EXTRA-ORCAMENTARIA		
DEPOSITOS E CONSIGNAâES	159.539,73	
REPASSES	79.166,66	
TOTAL DA DESPESA EXTRA-ORCAMENTARIA		238.706,39
TOTAL DAS DESPESAS		3.228.759,38
SALDO P/MES SEGUINTE - CAIXA E BANCOS		8.009.618,37
TOTAL GERAL		11.238.377,75

EDMILSON ANDRADE
PREFEITO MUNICIPAL

RENATA AP. G. SILVA ANDRADE
TEC.CONTABIL CRCMG 64253/O-3

MUNICÍPIO DE BOM REPOUSO
PREFEITURA MUNICIPAL DE BOM REPOUSO
Sistema de Informações Municipais

001/001
Opção: 3648

PODER EXECUTIVO

RELATÓRIO DE GESTÃO FISCAL - ANEXO 01

DEMOSTRATIVO DA DESPESA COM PESSOAL - CONFERÊNCIA

Período: Junho - 2021

	Despesas Executadas - Últimos 12 Meses													
													(a)	(b)
Despesa com Pessoal	JUL/2020	AGO/2020	SET/2020	OUT/2020	NOV/2020	DEZ/2020	JAN/2021	FEV/2021	MAR/2021	ABR/2021	MAI/2021	JUN/2021	TOTAL	RP Nao Proc
DESPESA BRUTA COM PESSOAL (I)	1.673.888,59	1.229.704,79	1.208.763,37	1.215.655,01	1.255.344,09	2.078.565,25	1.004.221,57	957.283,28	1.323.809,40	1.154.419,81	1.154.812,93	1.300.347,68	15.556.815,77	0,00
Pessoal Ativo	1.535.243,15	1.097.191,34	1.072.757,93	1.070.617,44	1.113.800,28	1.933.272,16	997.838,90	949.800,61	1.062.076,93	1.021.265,75	1.020.279,49	1.034.773,62	13.908.917,60	0,00
Vencimentos, Vantagens e Outras Despesas Variáveis	1.409.065,30	972.210,06	949.212,39	944.999,95	986.238,83	1.691.438,97	857.959,18	826.352,42	922.637,17	891.428,07	890.737,83	904.274,60	12.246.554,77	0,00
Obrigações Patronais	126.177,85	124.981,28	123.545,54	125.617,49	127.561,45	241.833,19	139.879,72	123.448,19	139.439,76	129.837,68	129.541,66	130.499,02	1.662.362,83	0,00
Benefícios Previdenciários	0,00	0,00	0,00	0,00	0,00	0,00	0,00	0,00	0,00	0,00	0,00	0,00	0,00	0,00
Pessoal Inativos e Pensionistas	25.536,69	19.404,70	20.137,94	20.893,82	18.779,44	22.528,71	6.382,67	7.482,67	7.927,48	7.630,94	7.630,94	7.630,94	171.966,94	0,00
Aposentadorias, Reserva e Reformas	5.434,56	3.432,36	3.432,36	4.198,69	2.387,36	3.382,10	2.332,36	2.332,36	2.777,17	2.480,63	2.480,63	2.480,63	37.151,21	0,00
Pensões	8.189,13	3.852,08	4.897,08	4.897,08	4.897,08	7.547,11	4.050,31	5.150,31	5.150,31	5.150,31	5.150,31	5.150,31	64.081,42	0,00
Outros Benefícios Previdenciários	11.913,00	12.120,26	11.808,50	11.798,05	11.495,00	11.599,50	0,00	0,00	0,00	0,00	0,00	0,00	70.734,31	0,00
Outras Desp. Pessoal Dec. Contrato Terceirização	113.108,75	113.108,75	115.867,50	124.143,75	122.764,37	122.764,38	0,00	0,00	253.804,99	125.523,12	126.902,50	257.943,12	1.475.931,23	0,00
DESPESA NAO COMPUTADA (II)	1.598,81	4.917,25	2.625,43	894,67	24.916,26	403.425,01	4.528,53	7.875,10	449,87	2.217,27	1.878,73	2.090,14	457.417,07	0,00
(-) Indeniz. p/ Demissão e Incent. Demissão Voluntária	1.598,81	4.917,25	2.625,43	894,67	24.916,26	403.425,01	4.528,53	7.875,10	449,87	2.217,27	1.878,73	2.090,14	457.417,07	0,00
(-) Decorrentes de Decisão Judicial - Sentenças	0,00	0,00	0,00	0,00	0,00	0,00	0,00	0,00	0,00	0,00	0,00	0,00	0,00	0,00
(-) Despesas de Exercícios Anteriores	0,00	0,00	0,00	0,00	0,00	0,00	0,00	0,00	0,00	0,00	0,00	0,00	0,00	0,00
(-) Inativos e Pensionistas com Recursos Vinculados	0,00	0,00	0,00	0,00	0,00	0,00	0,00	0,00	0,00	0,00	0,00	0,00	0,00	0,00
DESPESA LIQUIDA COM PESSOAL (III) = (I-II)	1.672.289,78	1.224.787,54	1.206.137,94	1.214.760,34	1.230.427,83	1.675.140,24	999.693,04	949.408,18	1.323.359,53	1.152.202,54	1.152.934,20	1.298.257,54	15.099.398,70	0,00

DTP e Apuração do Cumprimento do Limite Legal	Valor	% sobre a RCL
RECEITA CORRENTE LÍQUIDA - RCL (IV)	34.334.519,79	
(-) Transferências Obrigatórias da União Relativas às Emendas Individuais (V)	200.000,00	
(-) Transferências Obrigatórias da União Relativas às Emendas de Bancada (VI)	0,00	
RECEITA CORRENTE LÍQUIDA AJUSTADA - RCL (VII) = (IV - V - VI)	34.134.519,79	
DESPESA TOTAL COM PESSOAL - DTP (VIII) = (IIIa + IIIb)	15.099.398,70	44,23
LIMITE MÁXIMO (IX) (incisos I, II, e III, art. 20 da LRF)	18.432.640,69	54,00
LIMITE PRUDENCIAL (X) = (0,95 x VIII) (parágrafo único, art. 22 da LRF)	17.511.008,65	51,30
LIMITE DE ALERTA (XI) = (0,90 x IX) (inciso II do §1º do art. 59 da LRF)	16.589.376,62	48,60

NOTAS EXPLICATIVAS

Parque Municipal de Bom Repouso ganha duas Fontes de Água para melhorar ainda mais o local

A cidade de Bom Repouso nos últimos anos tem investido cada vez mais na área de turismo e também para o lazer e conforto dos moradores. Entre tantas obras realizadas neste sentido, além da imagem de Nossa Senhora da Graças, conhecida nacionalmente, foi feito um mirante e também aos poucos foi um construindo um belo Parque Municipal, ao lado do Cemei, da Escola Municipal e do Ginásio Poliseportivo. Este Parque, além de um bonito paisagismo, um lago, existe uma pista de caminhada e bancos, onde as pessoas possam comtemplar as belezas do local.

Agora no mês de julho, a Prefeitura para melhorar ainda mais finalizou a construção de duas fontes no Parque, que dará mais conforto aos usuários, beleza ao local e ainda, proteger e manter a água, que cada vez mais está ficando escassa. "Água é também fonte de vida e as Fontes, servirão para que o povo possa preservar e ter mais consciência da necessidade das águas em nossas vidas", diz o Prefeito Edmilson, agradecido por mais esta obra concluída.

Padaria Primor - Um doce de Padaria

Pizzas, salgados, lanches, bolos, brioches e muito mais!!!

Rua Silvio Monteiro de Carvalho, 32 - Centro Borda da Mata Telefones: (35)3445-1727/ 3445-1291

Em Pouso Alegre, servimos almoço self-service.

Avenida Profírio Ribeiro de Andrade,130, continuação da Vicente Simões. Bairro Fátima - Pouso Alegre Telefone: (35)3646-2000

Prefeitura de Bom Repouso paga 50% do 13º salário aos Servidores

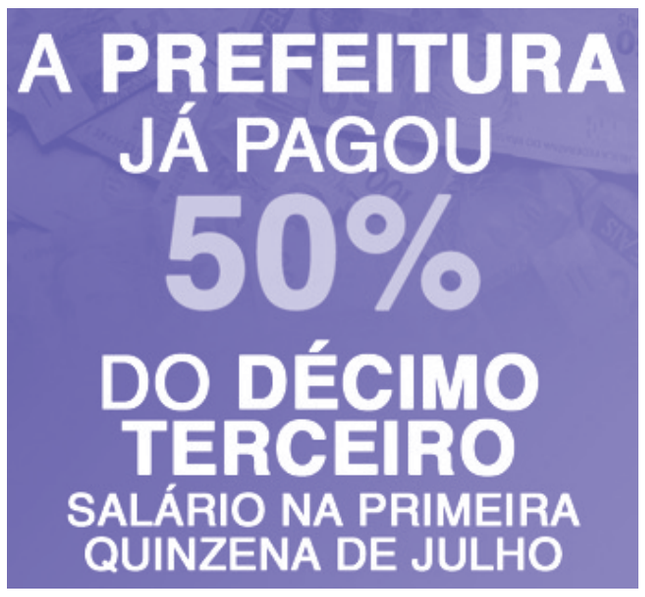

A Prefeitura Municipal de Bom Repouso já pagou 50% do décimo terceiro salário aos seus funcionários na primeira quinzena de julho. De acordo com o Prefeito Edmilson, é mais uma ação do município, que além de valorizar o trabalho dos profissionais, ajuda fomentar a economia da cidade, injetando mais dinheiro no mercado, que ainda continua abalado pelos efeitos da economia. "Mas, se Deus quiser, com o avanço da vacinação no país e no nosso município, em breve, tudo voltará ao normal e Bom Repouso continuará avançando ainda mais", conclui Edmilson.

Campo de futebol de Senador José Bento segue sendo revitalizado

A Prefeitura de Senador José Bento segue dando continuidade às obras de melhorias no Campo de Futebol.

A Secretaria Municipal de Cultura, Lazer, Turismo e Eventos está implantando o sistema de drenagem de águas, em todo o gramado do estádio de futebol. A ação foi necessária depois de constatado o acúmulo de água durante o período de chuvas.

O Prefeito Fernando Fernandes e a vice-prefeita, Andréia Inácio ressaltaram que: "Quando as atividades voltarem, vamos ter um espaço todo reformulado e pronto para receber nossos atletas com a qualidade que eles merecem".

PREFEITURA MUNICIPAL DE TOCOS DO MOJI-MG

GES867 — Pag.0001
LEMPAG2.706-855 — 15/07/21 15:52:17

20-6 Gastos c/Publicidade - 2021

SERVICOS DE PUBLICIDADE E PROPAGANDA NO PERIODO DE 01/04/2021 A 30/06/2021

FAVORECIDO	DT PAGTO	DOC.CONTAB.	DESCRICAO	VALOR	TOTAL
SECRETARIA DE ESTADO DE CASA CIVIL REL INSTIT MG	08/04/21	SE00057007	REFERENTE A CONTRATACAO D EEMPRESA PARA PUBLICACAO DE MATERIAS, CADERNO II PUBLICACAO DE TERCEIROS E EDITAIS DE COMARCAS, SECCRI, PARA O MUNICIPIO DE TOCOS DO MOJI.	1.063,08	
	23/04/21	SE00057008	REFERENTE A CONTRATACAO D EEMPRESA PARA PUBLICACAO DE MATERIAS, CADERNO II PUBLICACAO DE TERCEIROS E EDITAIS DE COMARCAS, SECCRI, PARA O MUNICIPIO DE TOCOS DO MOJI, FATURA 69901	3.632,19	
	20/05/21	SE00057009	REFERENTE A CONTRATACAO D EEMPRESA PARA PUBLICACAO DE MATERIAS, CADERNO II PUBLICACAO DE TERCEIROS E EDITAIS DE COMARCAS, SECCRI, PARA O MUNICIPIO DE TOCOS DO MOJI. FATURA Nº 70268.	1.151,67	
	20/05/21	SE00057010	REFERENTE A CONTRATACAO D EEMPRESA PARA PUBLICACAO DE MATERIAS, CADERNO II PUBLICACAO DE TERCEIROS E EDITAIS DE COMARCAS, SECCRI, PARA O MUNICIPIO DE TOCOS DO MOJI, FATURA 70680.	3.632,19	
	07/06/21	SE00057011	REFERENTE A CONTRATACAO D EEMPRESA PARA PUBLICACAO DE MATERIAS, CADERNO II PUBLICACAO DE TERCEIROS E EDITAIS DE COMARCAS, SECCRI, PARA O MUNICIPIO DE TOCOS DO MOJI, FATURA Nº 71130.	1.240,26	
	23/06/21	SE00057012	REFERENTE A CONTRATACAO D EEMPRESA PARA PUBLICACAO DE MATERIAS, CADERNO II PUBLICACAO DE TERCEIROS E EDITAIS DE COMARCAS, SECCRI, PARA O MUNICIPIO DE TOCOS DO MOJI, FATURA Nº 071525.	3.809,37	14.528,76
TRIBUNA POPULAR LTDA.	14/04/21	SE00307004	CONTRATACAO DE EMPRESA PARA PRESTACAO DE SERVICOS DE PUBLICACAO EM JORNAL DE CIRCULACAO LOCAL, CONFO RME CONTRATO Nº 12/2018.	1.350,00	
	11/05/21	SE00307005	CONTRATACAO DE EMPRESA PARA PRESTACAO DE SERVICOS DE PUBLICACAO EM JORNAL DE CIRCULACAO LOCAL, CONFO RME CONTRATO Nº 12/2018.	1.620,00	
	24/05/21	SE00307006	CONTRATACAO DE EMPRESA PARA PRESTACAO DE SERVICOS DE PUBLICACAO EM JORNAL DE CIRCULACAO LOCAL, CONFO RME CONTRATO Nº 12/2018.	1.350,00	4.320,00
TOTAL GERAL					18.848,76

GIVANILDO JOSÉ DA SILVA
PREFEITO MUNICIPAL

RENATA DORBA RIBEIRO
CONTADORA CRC/MG 109823-O

Prefeitura de Senador José Bento cria lei que concede benefício e parcelamento de débitos tributários até 2020

Lei Municipal nº 773 de 07 de julho de 2021

A NOVA LEI MUNICIPAL CONCEDE BENEFÍCIO E PARCELAMENTO DE DÉBITOS TRIBUTÁRIOS EXISTENTES ATÉ 2020 E DÁ OUTRAS PROVIDÊNCIAS

OS DÉBITOS TRIBUTÁRIOS DE **IPTU, DE ISSQN, DE TARIFAS DE ÁGUA E ESGOTO E DE TAXAS,** NÃO PAGOS ATÉ O FINAL DO EXERCÍCIO DO ANO DE 2020, **PODERÃO SER PAGAS COM ANISTIA DE 100% DOS JUROS, DA CORREÇÃO MONETÁRIA E DAS MULTAS APLICADAS POR ATRASO.**

O PRAZO FINAL PARA APROVEITAR O BENEFÍCIO É ATÉ O DIA 31 DE SETEMBRO DE 2021.

Pontos de Ônibus da área da Zona Rural de Senador José Bento são revitalizados

A revitalização dos pontos de ônibus da área da Zona Rural de Senador José Bento começou a ser feita pelo Bairro da Água Parada e logo se estenderá pelos outros bairros.

A Secretaria Municipal de Cultura, Lazer, Turismo e Esporte agradece o apoio do Prefeito Fernando Fernandes e da Vice - Prefeita Andréia Inácio pelo apoio irrestrito nas ações da pasta, assim como os funcionários da Secretaria Silvan Araújo Lemes e Diego Fraga pelo trabalho na pintura dos pontos.

Quadra do Poliesportivo de Senador José Bento só poderá ser utilizada mediante agendamento prévio

A Secretaria Municipal de Cultura, Lazer, Turismo e Esporte informa que para o uso da Quadra do Poliesportivo Municipal Januário Megali Sobreiro deve ser agendado o horário. Para tanto os interessados devem se encaminhar desde 05 de julho até a Sede da Secretaria e reservar seu horário para a prática de seu esporte favorito: futsal, handball, vôlei, etc.

A Quadra só poderá ser utilizada mediante agendamento prévio, mais informações na sede da Secretaria Municipal de Cultura, Lazer, Turismo e Esporte na Praça Daniel de Carvalho nº 200.

Panificadora Real
Os melhores bolos, salgados, doces e roscas com o melhor preço para você nosso querido cliente.
Onde a qualidade e o bom atendimento realmente imperam
"Da nossa família para a sua"
Praça Antonio Megale, 100
Centro - Borda da Mata
Tel.:(35)3445-2161
Nos finais de semana, lanchonete das 18h30 até à meia-noite.

GRÁFICA E JORNAL TRIBUNA POPULAR
(35)9- 9910-8233/3445-2130

PREFEITURA MUNICIPAL DE SEN.JOSE BENTO — Pag.0001
GES1776 — 22/07/21
BALPUB.703-855 — 19-6 Balancete Financeiro Resumido - 2021 — 15:59:37

B A L A N C O F I N A N C E I R O D E A B R I L / 2 1

T I T U L O S	V A L O R	V A L O R
RECEITA ORCAMENTARIA		
RECEITAS CORRENTES		
IMPOSTOS TAXAS E CONTRIBUICAO DE ME	6.516,14	
RECEITA DE SERVICOS	6.118,63	
TRANSFERENCIAS CORRENTES	883.202,35	
OUTRAS RECEITAS CORRENTES	78.036,59	
TOTAL DAS RECEITAS CORRENTES		973.873,71
RECEITAS DE CAPITAL		
ALIENACAO DE BENS	2.388,01	
TOTAL DAS RECEITAS DE CAPITAL		2.388,01
TOTAL DA RECEITA ORCAMENTARIA		976.261,72
RECEITA EXTRA-ORCAMENTARIA		
DEPOSITOS E CONSIGNACOES	73.978,99	
TOTAL DA RECEITA EXTRA-ORCAMENTARIA		73.978,99
TOTAL DAS RECEITAS		1.050.240,71
SALDO ANTERIOR - CAIXA E BANCOS		3.011.234,01
T O T A L G E R A L		4.061.474,72
DESPESA ORCAMENTARIA		
ADMINISTRACAO	160.609,43	
SEGURANCA PUBLICA	3.173,95	
ASSISTENCIA SOCIAL	27.784,16	
SAUDE	274.128,45	
EDUCACAO	243.772,28	
CULTURA	9.851,93	
URBANISMO	91.908,70	
SANEAMENTO	22.505,54	
AGRICULTURA	14.328,69	
COMERCIO E SERVICOS	2.431,00	
TRANSPORTE	194.779,55	
DESPORTO E LAZER	5.191,60	
ENCARGOS ESPECIAIS	56.579,40	
TOTAL DA DESPESA ORCAMENTARIA		1.107.044,68
DESPESA EXTRA-ORCAMENTARIA		
DEPOSITOS E CONSIGNACOES	73.979,01	
REPASSES TRANSFERIDOS LEGISLATIVO	55.000,00	
TOTAL DA DESPESA EXTRA-ORCAMENTARIA		128.979,01
TOTAL DAS DESPESAS		1.236.023,69
SALDO P/MES SEGUINTE - CAIXA E BANCOS		2.825.451,03
T O T A L G E R A L		4.061.474,72

FERNANDO CESAR FERNANDES
PREFEITO MUNICIPAL

MARCIO ALEXANDRE DO COUTO
CONTADOR CRC/MG 65.942