TRIBUNA POPULAR
Acesse e curta nossa página no facebook!

TRIBUNA POPULAR

DESDE MARÇO/97
ANO XXII - Nº- 423
30 DE ABRIL DE 2020

Site: www.tribunabm.com.br - **E-mail:** tribunapopular1@hotmail.com **Tel.:**(35)3445-2130

BORDA DA MATA, BOM REPOUSO, TOCOS DO MOJI, SENADOR JOSÉ BENTO

Dois casos de Covid-19 em Borda da Mata estão curados

Paciente relata tratamento e recuperação

Página 3

Tocos do Moji recebe emenda parlamentar do Deputado Federal Rodrigo de Castro no valor de 100 mil reais para a Saúde Municipal

Deputado Federal Rodrigo de Castro

Página 5

Máscaras de pano caseiras podem proteger você e sua família contra o coronavírus

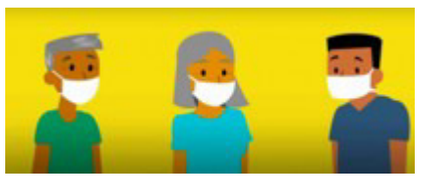

Página 3

Jovens de Bom Repouso arrecadam alimentos para doar por causa da pandemia do Covid-19

Alimentos arrecadados

Página 2

Campanha de vacinação contra a gripe continua na UBS do centro de Borda da Mata

Página 3

Agência Sicoob Saromcredi de Senador José Bento doa mais de três mil reais em Máscaras e Termômetros Digitais a Secretaria Municipal de Saúde

Entrega das Máscaras ao Secretário de Saúde, Natan Souza

Página 4

Aulas na Rede Municipal de Borda da Mata seguem suspensas até novas recomendações dos órgãos de saúde

Página 5

Deputado Federal Dr. Frederico indica recursos ao município de Borda da Mata, para aquisição de um caminhão basculante

Dr. Frederico visitando Borda da Mata

Página 4

Feira livre volta com restrições em Borda da Mata

Página 5

Departamento de Esportes de Bom Repouso realiza rifa para ajudar concluir segunda parte da arquibancada do campo de futebol local

Página 2

Bom Repouso realiza "Mutirão contra a Dengue" no mês de março

Página 2

Jovens de Bom Repouso arrecadam alimentos para doar por causa da pandemia do Covid-19

O Departamento de Turismo, Esportes, Lazer e Cultura de Bom Repouso agradece aos jovens Renato Andrade, Paulo Vítor Andrade e Vinícius de Andrade que em meia a essa Pandemia do Covid-19 que o mundo está vivendo tiveram a atitude de ajudar ao próximo, arrecadando alimentos para as pessoas mais vulneráveis. "Nossa cidade está orgulhosa de vocês! Parabéns", diz a responsável pelo Departamento, Talita Bertolacini.

Departamento de Esportes de Bom Repouso realiza rifa para ajudar concluir segunda parte da arquibancada do campo de futebol local

No dia 15 de abril, foi encerrada a venda de uma rifa, organizada pelo Departamento de Esportes. Segundo a responsável pelo Departamento, Talita Bertolacini, só foi finalizada agora devido a Pandemia do Covid-19 em que as atividades esportivas foram suspensas. "O ganhador foi nosso amigo Hiury que colaborou conosco e levou esse lindo Kit da Dri Modas. A nossa jogadora Adriana foi a vendedora do nome sorteado. Obrigada a nossa parceira Adriana Pereira e a todos que contribuíram. Agora estamos na reta final para concluirmos a cobertura da segunda parte da arquibancada do campo municipal de futebol", finaliza Talita.

Gruta de Nossa Senhora de Fátima em Bom Repouso esteve aberta Sexta-Feira Santa para momento de oração, sem aglomerações

No dia 10 de abril, Sexta-feira da Paixão, a Gruta Nossa Senhora de Fátima esteve aberta para um momento de oração. "A oração é o seu momento íntimo com DEUS. Temos um excelente espaço ao ar livre para que você possa rezar, meditar, agradecer e adorar a Deus. Seja responsável, EVITE AGLOMERAÇÕES! Todos contra o COVID-19!" solicitou a responsável pelo Departamento de Turismo, Esportes, Lazer e Cultura de Bom Repouso, Talita Bertolacini.

PANIFICADORA FLOR DA MATA

Pães em geral, a tradicional rosca rainha, biscoitos, sorvetes, refrigerantes e completa linha de mercearia.

Rua Duque de Caxias, 520 - Tel.:3445-1830 -Borda da Mata

Rodovia de Bom Repouso a Fernão Dias ganha mais placas alertando sobre o tráfego de ciclistas

O Departamento de Turismo de Bom Repouso, colocou mais algumas placa ao lado do rodovia que liga o município a Fernão Dias, alertando que ciclistas trafegam por aquele local.

"E assim seguimos fazendo sempre o melhor para nosso povo e agradeço ao Márcio Aurélio de Almeida e Robison Costa, meus companheiros e também meus amigos Edvaldo Melo e Cíntia Melo, parceiros sempre. Muito obrigado a todos", agradece a responsável pelo Departamento, Talita Bertolacini.

Bom Repouso realiza "Mutirão contra a Dengue" no mês de março

No mês de março entre os dias 17 a 20, os Agentes de Combate em Endemias, Vigilância Sanitária em parceria com a Atenção Primária, os Agentes Comunitários de Saúde, de Bom Repouso, promoveram o "Mutirão Contra a Dengue".

"Apesar de estarmos vivenciando a pandemia do Coronavírus, a Febre Amarela, Dengue, Zika Vírus e Chikungunya, que são doenças transmitidas pelo Aeds Aegypti, também não deixam de ser preocupantes quanto, pois podem matar. Este ano tivemos grande quantidade de chuvas, algo que favorece a multiplicação do mosquito. Com o mutirão foi removido todo entulho e demais materiais e objetos que podem ser causadores de foco, evitando assim a procriação e mantendo a população segura.

Pedimos a população que se atentem quanto aos objetos que podem acumular água.

Agradecemos a colaboração dos demais envolvidos e aos moradores que muito contribuíram" agradece os responsáveis pelo Mutirão.

Entulhos recolhidos em Bom Repouso

EXPEDIENTE: UMA PUBLICAÇÃO DA EMPRESA

Obs.:Os textos e fotografias deste jornal só poderão ser publicados com autorização da diretoria, por escrito.

DISTRIBUIÇÃO GRATUITA

TRIBUNA POPULAR LTDA
Rua Eduardo Amaral, 311 - Centro
CNPJ - 02025321/0001-76
Borda da Mata -MG
Fone (035) 3445-2130
(35) 9 9910-8233

Diretor Presidente
Antonio Donizete de Sousa

Impressão:
Jornal Tribuna de Itapira
Tiragem: 2.000

Circulação Regional. As colaborações assinadas expressam unicamente a opinião de seus autores, não coincidindo necessariamente com a opinião do jornal. As matérias pagas serão identificadas como Informe Publicitário.Prazo para entrega do material a ser publicado: Dias 08 e 22.

Previsão do Calendário de circulação do Tribuna Popular em 2020

Mês	Dia
Janeiro	15 - 31
Fevereiro	14 - 28
Março	16 - 31
Abril	15 - 30
Maio	15 - 29
Junho	15 - 30
Julho	15 - 31
Agosto	14 - 31
Setembro	15 - 30
Outubro	15 - 30
Novembro	16 - 30
Dezembro	11

E-mail -tribunapopular1@hotmail.com

Dois casos de Covid-19 em Borda da Mata estão curados. Paciente relata tratamento e recuperação

O boletim epidemiológico do coronavírus (Covid-19) de Borda da Mata, atualizado no dia 17 de abril, confirma que os dois casos confirmados no município estão recuperados. Os pacientes já estão em casa, passam bem e já estão livres do vírus.

RELATO DO PACIENTE WILLIAN

O paciente Willian Martins, diagnosticado, tratado e curado da Covid-19 relata que de todos os sintomas que pareciam uma gripe comum, a falta de ar fez com que ele procurasse ajuda "Senti muita falta de ar, muita mesmo. Puxava o ar e não vinha. É desesperador. Foi então que chamei a agente de saúde e a enfermeira do bairro. São as melhores pessoas para dar informações e prestar os primeiros cuidados, justamente porque elas conhecem nosso histórico." Willian foi atendido pela equipe de Saúde da Família do bairro Santa Rita.

Willian fala ainda dos dias em que esteve internado no Pronto Atendimento Municipal "Eu cheguei na cadeira de rodas, passando muito mal, fiquei em isolamento, muito bem tratado, mas o isolamento é difícil, precisa ter muita paciência, foram quatro dias intensos. Tive alta dia 30/03, mas o exame demorou pra chegar confirmando o coronavírus." A Secretaria Municipal de Saúde teve a confirmação do exame no dia 10/04. Desde o final de março, o paciente está curado e não transmite o vírus para outras pessoas.

Para a Secretária de Saúde, Rosaly Esther, o tratamento e recuperação do paciente atendido em Borda da Mata é um mérito dos profissionais que estão a frente no combate ao coronavírus "desde a atenção básica com a Saúde da Família até às urgências e emergências 24 horas por dia no Pronto Socorro, enfatizamos muito o atendimento humanizado para ajudar a pessoa em um momento de vulnerabilidade."

NOTIFICAÇÕES

Os casos são notificados a partir da ida do paciente às Unidades Básicas de Saúde. Além disso, a Vigilância em Saúde também procura pacientes com base em informações e denúncias da própria população. Sintomas como febre e falta de ar são considerados sintomas suspeitos de coronavírus (Covid-19), os quais são comunicados para a equipe de Vigilância em Saúde. As equipes da Saúde da Família acompanham o paciente e a família durante todo o período de isolamento domiciliar, com comunicação diária, orientações médicas e de enfermagem para que o paciente tenha todo o suporte durante a quarentena.

Campanha de vacinação contra a gripe continua na UBS do centro de Borda da Mata

No primeiro dia de vacinação da segunda etapa da campanha contra a gripe, 16/04, cerca de 800 pessoas entre motoristas, caminhoneiros, profissionais de segurança e doentes crônicos foram imunizados contra os vírus Influenza tipo B, H1N1 e H3N2 em Borda da Mata.

A vacinação aconteceu na Escola Municipal Benedita Cobra e correu tranquilamente durante o dia, com atenção para o distanciamento como medida de proteção. Na UBS Santa Rita também aconteceu a vacinação.

Desde o dia 17 de abril, a vacinação continua na UBS Monsenhor Pedro Cintra, no Centro. Idosos e profissionais de saúde que ainda não se vacinaram também devem procurar a unidade no horário de 8h às 15h30.

Em Borda da Mata, quase 4 mil pessoas já se vacinaram. Até o final da campanha, em maio, a expectativa da Secretaria Municipal de Saúde é imunizar 7 mil pessoas dos grupos de risco, público-alvo da campanha.

ETAPAS (atualizado)

Primeira fase: 23/03 – Idosos, Profissionais da Saúde e Pessoas portadoras de deficiência.

Segunda fase: 16/04 – **Motoristas,** Profissionais de Segurança e Doentes Crônicos.

Terceira fase: 09/05 (Sábado – DIA D) – **Professores,** Crianças, Gestantes, Puérperas, Indígenas e Adultos de 55 a 59 anos.

Para a enfermeira da Vigilância em Saúde, Grazieli Siqueira, "a população está consciente quanto à importância da vacina, que imuniza contra três tipos de vírus: Influenza tipo B, H1N1 e H3N2 e embora não imunize contra o coronavírus, ajuda no diagnóstico caso a pessoa apresente sintomas gripais".

Campanha de Vacina contra a Gripe

Máscaras de pano caseiras podem proteger você e sua família contra o coronavírus. Veja como:

Desde o início da pandemia provocada pelo coronavírus, uma corrida mundial em busca de máscaras de proteção fez com que elas sumissem das prateleiras. Os órgãos de saúde têm se esforçado para comprar de fornecedores nacionais e internacionais, em grandes quantidades, para garantir a proteção dos profissionais de saúde, que trabalham na assistência às pessoas doentes.

Mas existe uma solução simples que todos podem adotar, a confecção de máscaras de pano caseiras. O item tornou-se um fenômeno mundial e qualquer pessoa pode fazer a sua em casa. O método ganhou até uma campanha digital do Ministério da Saúde pela mobilização da população para fabricar as próprias máscaras e a Prefeitura de Borda da Mata decidiu entrar nesse movimento.

Além de eficiente, a máscara de pano é um equipamento simples, que não exige grande complexidade na sua produção e pode ser um importante aliado no combate à propagação do coronavírus.

Para ser eficiente como uma barreira física, a máscara caseira precisa seguir algumas especificações, que são simples. É preciso que a máscara tenha pelo menos duas camadas de pano, ou seja dupla face. E mais uma informação importante: ela é individual. Não pode ser dividida com ninguém. As máscaras caseiras podem ser feitas em tecido de algodão, tricoline, TNT ou outros tecidos, desde que desenhadas e higienizadas corretamente. O importante é que a máscara seja feita nas medidas corretas cobrindo totalmente a boca e nariz e que estejam bem ajustadas ao rosto, sem deixar espaços nas laterais.

O Ministério da Saúde elaborou algumas orientações para que a população faça as máscaras com os materiais que têm em casa:

· Em primeiro lugar, é preciso dizer que a máscara é individual. Não pode ser dividida com ninguém, nem com mãe, filho, irmão, marido, esposa etc. Então se a sua família é grande, saiba que cada um tem que ter a sua máscara, ou máscaras;

· A máscara pode ser usada até ficar úmida. Depois desse tempo, é preciso trocar. Então, o ideal é que cada pessoa tenha pelo menos duas máscaras de pano;

· Mas atenção: a máscara serve de barreira física ao vírus. Por isso, é preciso que ela tenha pelo menos duas camadas de pano, ou seja, dupla face;

· Também é importante ter elásticos ou tiras para amarrar acima das orelhas e abaixo da nuca. Desse jeito, o pano estará sempre protegendo a boca e o nariz e não restarão espaços no rosto;

· Use a máscara sempre que precisar sair de casa. Saia sempre com pelo menos uma reserva e leve uma sacola para guardar a máscara suja, quando precisar trocar;

· Chegando em casa, lave as máscaras usadas com água sanitária. Deixe de molho por cerca de 30 minutos;

· Para cumprir essa missão de proteção contra o coronavírus, serve qualquer pedaço de tecido, vale desmanchar aquela camisa velha, calça antiga, cueca, cortina, o que for.

Informações e texto adaptados do Ministério da Saúde.

*Uniao Ltda
GES4335
LEMPAG2.706-855

PREFEITURA MUNICIPAL DE TOCOS DO MOJI-MG
20-6 Gastos c/Publicidade - 2020

Pag.0001
07/04/20
10:54:51

SERVICOS DE PUBLICIDADE E PROPAGANDA NO PERIODO DE 01/01/2020 A 31/03/2020

FAVORECIDO	DT PAGTO	DOC.CONTAB.	DESCRICAO	VALOR	TOTAL
IMPRENSA NACIONAL	10/03/20	EO00577	SERVIÇOS DE PUBLICACAO DE ATO ADMINISTRATIVO NO DIARIO OFICIAL DA UNIAO - SEÇAO 3, NO DIA 04/02/20 20, CONFORME OFICIO DE SOLICITAÇAO.	165,20	165,20
SECRETARIA DE ESTADO DE CASA CIVIL REL INSTIT MG	23/01/20	SE00092001	REFERENTE A CONTRATACAO D EEMPRESA PARA PUBLICACAO DE MATERIAS, CADERNO II PUBLICACAO DE TERCEIROS E EDITAIS DE COMARCAS, SECCRI, PARA O MUNICIPIO DE TOCOS DO MOJI. REFERENTE A FATURA 58376.	3.632,19	
	23/01/20	SE00092002	REFERENTE A CONTRATACAO D EEMPRESA PARA PUBLICACAO DE MATERIAS, CADERNO II PUBLICACAO DE TERCEIROS E EDITAIS DE COMARCAS, SECCRI, PARA O MUNICIPIO DE TOCOS DO MOJI, FATURA 58709.	708,72	
	10/02/20	SE00092003	REFERENTE A CONTRATACAO D EEMPRESA PARA PUBLICACAO DE MATERIAS, CADERNO II PUBLICACAO DE TERCEIROS E EDITAIS DE COMARCAS, SECCRI, PARA O MUNICIPIO DE TOCOS DO MOJI, FATURA 59068.	2.569,11	
	26/02/20	SE00092004	REFERENTE A CONTRATACAO D EEMPRESA PARA PUBLICACAO DE MATERIAS, CADERNO II PUBLICACAO DE TERCEIROS E EDITAIS DE COMARCAS, SECCRI, PARA O MUNICIPIO DE TOCOS DO MOJI, FATURA Nº 59401.	4.340,91	
	06/03/20	SE00092005	REFERENTE A CONTRATACAO D EEMPRESA PARA PUBLICACAO DE MATERIAS, CADERNO II PUBLICACAO DE TERCEIROS E EDITAIS DE COMARCAS, SECCRI, PARA O MUNICIPIO DE TOCOS DO MOJI, REFERENTE A FATURA 59673.	885,90	
	19/03/20	SE00092006	REFERENTE A CONTRATACAO D EEMPRESA PARA PUBLICACAO DE MATERIAS, CADERNO II PUBLICACAO DE TERCEIROS E EDITAIS DE COMARCAS, SECCRI, PARA O MUNICIPIO DE TOCOS DO MOJI, REFERENTE A FATURA Nº 60059.	7.884,51	20.021,34
TRIBUNA POPULAR LTDA.	06/02/20	SE00373001	CONTRATACAO DE EMPRESA PARA PRESTACAO DE SERVICOS DE PUBLICACAO EM JORNAL DE CIRCULACAO LOCAL, CONFO RME CONTRATO Nº 12/2018.	1.575,00	
	12/02/20	SE00373002	CONTRATACAO DE EMPRESA PARA PRESTACAO DE SERVICOS DE PUBLICACAO EM JORNAL DE CIRCULACAO LOCAL, CONFO RME CONTRATO Nº 12/2018.	2.025,00	
	10/03/20	SE00373003	CONTRATACAO DE EMPRESA PARA PRESTACAO DE SERVICOS DE PUBLICACAO EM JORNAL DE CIRCULACAO LOCAL, CONFO RME CONTRATO Nº 12/2018.	675,00	4.275,00
TOTAL GERAL					24.461,54

ANTONIO RODRIGUES DA SILVA
PREFEITO MUNICIPAL

RENATA DORSA RIBEIRO
CONTADORA CRC/MG 109823-O

Agência Sicoob Saromcredi de Senador José Bento doa mais de três mil reais em Máscaras e Termômetros Digitais a Secretaria Municipal de Saúde

No dia 23 de abril, a Agência Sicoob Saromcredi de Senador José Bento preocupada com o avanço da pandemia da COVID19 no país, realizou a doação de 150 Máscaras PFF 2 (S) no valor de 2.100 reais, para os profissionais de Linha de frente da Saúde do Município.

Segundo o Secretário de Saúde, Natan Souza, também ficou prevista em breve a entrega 03 de termômetros digitais para o município no valor de R$391.94.

O valor total doado em Máscaras e Termômetros Digitais pela Cooperativa Sicoob Saromcredi chegará no valor R$3.284.73.

"Nós Profissionais da Saúde de Senador José Bento agradecemos a Cooperativa Sicoob Saromcredi pelas doações e reafirmamos nossos compromisso no combate a Pandemia do COVID19 no nosso Município e agradecemos o apoio incondicional do Prefeito Fernando Fernandes. Juntos somos mais", finaliza Natan Souza.

Deputado Federal Dr. Frederico indica recursos ao município de Borda da Mata, para aquisição de um caminhão basculante

O Deputado Federal Dr. Frederico indicou para o município de Borda da Mata recursos da ordem de R$ 250.000,00 para aquisição de um caminhão basculante. O objetivo é que o equipamento, destinado à Prefeitura, contribua para a eficiência das obras realizadas no município, ajudando a entregar serviços com qualidade e dentro do prazo, para benefício da população. O valor foi indicado pelo parlamentar e agora segue os trâmites para empenho.

BM TOPOGRAFIA
Afonso C. Faria
Topógrafo
Cel.: (35) 8429-8950
Nelson R. de Freitas Júnior
RESP. TÉCNICO
CREA-MG 46820/TD
Cód. do INCRA E79
Cel.: (35) 9127-5996 / 9838-5194
Levantamento topográfico em área rural: Georreferenciamento, divisão de terras, retificação de áreas, usacapião, CAR, entre outros serviços de topografia.
Fone: (35) 3445-3165 E-mail:jrtopografia87@hotmail.com
Rua Padre José Oriolo, 11 - Centro - Borda da Mata - MG

Panificadora Real
Os melhores bolos, salgados, doces e roscas com o melhor preço para você nosso querido cliente.
Onde a qualidade e o bom atendimento realmente imperam
"Da nossa família para a sua"
Praça Antonio Megale, 100
Centro - Borda da Mata
Tel.:(35)3445-2161
Nos finais de semana, lanchonete das 18h30 até à meia-noite.

Consultório Odontológico
FAÇA SEU ORÇAMENTO!
CLÍNICA MEDCLIN
BORDA DA MATA/MG
DRª THALITA CECÍLIA DE PÁDUA OLIVEIRA
CRO/MG 35388
Clínica geral e estética(restaurações, tratamento gengival, próteses, clareamento dental, piercing, cirurgias...)
DRª GILMARA DE JESUS PAIVA SOARES
CRO/MG 26386
Aparelhos fixos e removíveis

*Uniao Ltda PREFEITURA MUNICIPAL DE TOCOS DO MOJI-MG Pag.0001
GES4472 07/04/20
BALPUB.703-855 19-6 Balancete Financeiro Resumido - 2020 10:06:52

B A L A N C O F I N A N C E I R O D E M A R C O / 2 0

T I T U L O S	V A L O R	V A L O R
RECEITA ORCAMENTARIA		
RECEITAS CORRENTES		
IMPOSTOS TAXAS E CONTRIBUICAO DE ME	29.741,25	
CONTRIBUICOES	18.208,28	
RECEITA PATRIMONIAL	6.660,26	
RECEITA DE SERVICOS	25.278,38	
TRANSFERENCIAS CORRENTES	1.121.644,03	
TOTAL DAS RECEITAS CORRENTES		1.201.532,20
TOTAL DA RECEITA ORCAMENTARIA		1.201.532,20
RECEITA EXTRA-ORCAMENTARIA		
DEPOSITOS E CONSIGNACOES	57.014,15	
TOTAL DA RECEITA EXTRA-ORCAMENTARIA		57.014,15
TOTAL DAS RECEITAS		1.258.546,35
SALDO ANTERIOR - CAIXA E BANCOS		5.222.379,98
T O T A L G E R A L		6.480.926,33
DESPESA ORCAMENTARIA		
ADMINISTRACAO	205.561,46	
SEGURANCA PUBLICA	1.271,84	
ASSISTENCIA SOCIAL	34.232,03	
SAUDE	322.501,24	
EDUCACAO	375.269,47	
CULTURA	152.092,45	
URBANISMO	21.380,48	
SANEAMENTO	40.157,98	
AGRICULTURA	6.570,78	
COMERCIO E SERVICOS	1.524,17	
ENERGIA	10.788,87	
TRANSPORTE	144.002,43	
DESPORTO E LAZER	16.243,47	
ENCARGOS ESPECIAIS	13.264,59	
TOTAL DA DESPESA ORCAMENTARIA		1.344.861,26
DESPESA EXTRA-ORCAMENTARIA		
RESTOS A PAGAR	13.301,62	
DEPOSITOS E CONSIGNACOES	57.014,15	
REPASSES CONCEDIDOS	60.000,00	
TOTAL DA DESPESA EXTRA-ORCAMENTARIA		130.315,77
TOTAL DAS DESPESAS		1.475.177,03
SALDO P/MES SEGUINTE - CAIXA E BANCOS		5.005.749,30
T O T A L G E R A L		6.480.926,33

ANTONIO RODRIGUES DA SILVA
PREFEITO MUNICIPAL

RENATA DORSA RIBEIRO
CONTADORA CRC/MG 109823-O

* UNIAO LTDA PREFEITURA MUNICIPAL DE SEN.JOSE BENTO Pag.0001
GES1026 22/04/20
BALPUB.703-855 19-6 Balancete Financeiro Resumido - 2020 09:21:27

B A L A N C O F I N A N C E I R O D E F E V E R E I R O / 2 0

T I T U L O S	V A L O R	V A L O R
RECEITA ORCAMENTARIA		
RECEITAS CORRENTES		
IMPOSTOS TAXAS E CONTRIBUICAO DE ME	16.254,17	
RECEITA PATRIMONIAL	1.067,29	
RECEITA DE SERVICOS	6.526,63	
TRANSFERENCIAS CORRENTES	1.173.782,56	
OUTRAS RECEITAS CORRENTES	7.022,06	
TOTAL DAS RECEITAS CORRENTES		1.204.652,71
RECEITAS DE CAPITAL		
TOTAL DA RECEITA ORCAMENTARIA		1.204.652,71
RECEITA EXTRA-ORCAMENTARIA		
DEPOSITOS E CONSIGNACOES	55.521,56	
TOTAL DA RECEITA EXTRA-ORCAMENTARIA		55.521,56
TOTAL DAS RECEITAS		1.260.174,27
SALDO ANTERIOR - CAIXA E BANCOS		1.269.199,42
T O T A L G E R A L		2.529.373,69
DESPESA ORCAMENTARIA		
ADMINISTRACAO	118.225,29	
SEGURANCA PUBLICA	1.736,86	
ASSISTENCIA SOCIAL	28.821,85	
SAUDE	186.016,26	
EDUCACAO	161.838,45	
CULTURA	2.687,00	
URBANISMO	157.229,46	
SANEAMENTO	14.929,45	
AGRICULTURA	16.899,11	
INDUSTRIA	2.100,00	
COMERCIO E SERVICOS	2.132,45	
TRANSPORTE	135.702,04	
DESPORTO E LAZER	7.275,52	
ENCARGOS ESPECIAIS	39.324,09	
TOTAL DA DESPESA ORCAMENTARIA		874.917,83
DESPESA EXTRA-ORCAMENTARIA		
RESTOS A PAGAR	38.418,28	
DEPOSITOS E CONSIGNACOES	57.042,10	
REPASSES TRANSFERIDOS LEGISLATIVO	55.000,00	
TOTAL DA DESPESA EXTRA-ORCAMENTARIA		150.460,38
TOTAL DAS DESPESAS		1.025.378,21
SALDO P/MES SEGUINTE - CAIXA E BANCOS		1.503.995,48
T O T A L G E R A L		2:529.373,69

FERNANDO CESAR FERNANDES
PREFEITO MUNICIPAL

MARCIO ALEXANDRE DO COUTO
CONTADOR CRC/MG 65.942

Campanha contra Influenza e Sarampo 2020
Tocos do Moji

Atualmente vem sendo realizado no município de Tocos do Moji a Campanha Nacional contra Influenza e a Campanha Indiscriminada contra o Sarampo para pessoas de 20 a 49 anos de idade.

Até o momento foram recebidas 930 doses de Vacina Influenza sendo vacinados grupos de idosos, profissionais da saúde, comorbidades, entre outros, lembrando que a vacinação segue para o segundo grupo prioritário. Já contra o sarampo foram vacinadas 350 pessoas até o momento.

Está sendo realizadas as vacinas na Unidade Básica de Saúde e nos bairros de abrangência do município.

A imunização é a melhor maneira de evitar doenças que podem ser prevenidas por vacinação, adquirindo proteção imunológica contra as mesmas, sendo nosso objetivo garantir melhores condições de saúde à nossa população.

Texto e fotos: Unidade Básica de Saúde

Tocos do Moji recebe emenda parlamentar do Deputado Federal Rodrigo de Castro no valor de 100 mil reais para a Saúde Municipal

No mês de abril, o Deputado Federal Rodrigo de Castro, liberou uma verba, através de emenda parlamentar, no valor de 100 mil reais para a Saúde Municipal de Tocos do Moji. O Deputado ressaltou a sua confiança na atual administração e a solidariedade a população do município pelo momento difícil que todo país atravessa devido a Pandemia do Covid-19. "O Toninho é um prefeito sério, honesto e tem tomado medidas corajosas ao combate ao Coronavírus e digo também que este dinheiro será utilizado para compra de medicamentos gratuitos a toda população. Deixo aqui um abraço a todos", diz o Deputado.

O prefeito Toninho Rodrigues agradece imensamente o Deputado pelo carinho e o empenho por tudo que tem feito pelo município de Tocos do Moji. "Muito obrigado Deputado e retribuo os votos de confiança depositados para com a minha pessoa e a população do município, também, agradece a parceria com nossa cidade", finaliza Toninho.

Deputado Federal
Rodrigo de Castro

Anuncie no Tribuna Popular

Feira livre volta com restrições em Borda da Mata

O Comitê de Enfrentamento à pandemia do novo coronavírus em Borda da Mata optou pelo retorno da feira livre em Borda da Mata para o dia 26 de abril. A liberação, no entanto, é acompanhada de um rigoroso protocolo de distanciamento, higiene e condutas de prevenção por parte dos feirantes. Além disso, as ruas de acesso à feira serão controladas para evitar aglomeração.

A deliberação do Comitê, que é integrado por representantes da Saúde, Assistência Social, Educação, Departamento de Obras, Polícia Militar, Câmara de Vereadores, Comércio e Indústria, consta no Decreto 4.289 de 2020, que foi publicado no dia 24 de abril. Ele se baseia em deliberação estadual do Comitê Covid-19 do governo de Minas.

Medidas de distanciamento, higiene e preventivas

As barracas devem manter uma distância de cinco metros uma da outra. Para isso, a Prefeitura liberou a ocupação da rua do outro lado da Praça Nossa Senhora do Carmo. Outra exigência é o uso obrigatório de máscaras pelos feirantes, que também devem manter o distanciamento entre os clientes de no mínimo dois metros. Esse distanciamento deve ser demarcado no chão.

As medidas de higiene para prevenção devem ser reforçadas. O ambiente e recipientes devem ser limpos com desinfetantes à base de cloro e álcool 70%. Outra medida a ser adotada é a priorização de métodos eletrônicos de pagamento.

Confira ponto a ponto os protocolos que devem ser observados na volta da feira livre:

- Barracas devem estar a distância de 5 metros uma da outra;
- O uso de máscaras é obrigatório para os feirantes;
- Deve ser guardada distância mínima de dois metros entre os clientes - demarcações devem ser feitas no chão;
- Feirantes devem reforçar procedimentos de higienização com desinfetantes à base de cloro e álcool 70%;
- Métodos eletrônicos de pagamento devem ser priorizado pelos feirantes;
- Ruas de acesso à feira serão controladas para evitar aglomeração.

Aulas na Rede Municipal de Borda da Mata seguem suspensas até novas recomendações dos órgãos de saúde

O Departamento Municipal de Educação de Borda da Mata informou no dia 16 de abril, que as aulas seguem suspensas até que os órgãos de saúde transmitam novas recomendações. Até o fechamento desta edição, a orientação da Organização Mundial de Saúde, do Ministério da Saúde e Secretaria de Estado de Saúde de Minas Gerais é que seja mantido o isolamento social em face da pandemia global de coronavírus.

Em nota de esclarecimento, a diretora do Departamento, Maria Leonice, informa ainda que o ano letivo será reposto, mas que o momento é de união e proteção à vida de alunos, servidores e de toda a comunidade escolar.

A decisão de manter as aulas suspensas foi tomada em reunião do Comitê de Enfrentamento ao covid-19 em Borda da Mata, que se reuniu 14 de abril, para avaliar novas medidas de enfrentamento à pandemia na cidade. A decisão do comitê segue orientações dos órgãos de saúde e comitês de enfrentamento à covid-19 do governo federal, estadual e da Organização Mundial de Saúde.

A decisão consta no Decreto 4281 de 2020.

Confira a íntegra da nota de esclarecimento publicada pelo Departamento Municipal de Educação:

NOTA DE ESCLARECIMENTO

Senhores pais e responsáveis,

Com os meus cordiais cumprimentos, dirijo-me a todos para torná-los cientes sobre a paralisação das atividades escolar da Rede Municipal de Ensino de nosso município.

Considerando o estado de CALAMIDADE PÚBLICA que estabelece o ISOLAMENTO SOCIAL, de acordo com as determinações dos órgãos competentes; conforme deliberação do COMITÊ DE OPERAÇÕES DE EMERGÊNCIA EM SAÚDE DO COVID-19 – COES e respeitando as orientações através dos decretos municipais, as aulas continuam suspensas por tempo indeterminado para os alunos de Educação Infantil, (Pré Escola), Ensino Fundamental Anos Iniciais e Ensino Fundamental Anos Finais, bem como Creche, CEMEI e CMEI.

- Considerando a realidade local do Município de Borda da Mata no que se refere a acesso à internet, condições estruturais e familiares, o Departamento Municipal de Educação informa que, no momento, não irá adotar a forma de teletrabalho ou de envio de atividades para os alunos da rede municipal de ensino.

- Todas as recomendações podem ser revistas a qualquer tempo em face da modificação do cenário global, nacional, e regional da pandemia, bem como das determinações e das orientações de autoridades sanitárias.

- Peço a todos que tenham um pouco de paciência, aqueles que puderem, permaneçam em ISOLAMENTO SOCIAL e tenham certeza que vamos conseguir recuperar os dias letivos, o impossível de recuperar são as vidas.

- Que seja este um tempo de união entre pais e filhos e que o nosso retorno às atividades escolares seja vitorioso. Espero entregar de volta às nossas crianças e aos profissionais da educação um ambiente saudável para desfrutarmos e darmos conta dos compromissos que, com certeza, serão muito grandes.

Conto com a compreensão de todos e coloco-me à disposição para quaisquer esclarecimentos que se fizerem necessários

Borda da Mata, 16 de abril de 2020

Maria Leonice da Conceição Santos
Diretora do Departamento Municipal de Educação

DIRETO DA POLÍCIA

Colaborador: Sd PM Flaviane

Indivíduo é preso por direção perigosa no bairro da Palma

No dia 28/03/2020 a equipe policial militar realizava patrulhamento preventivo pelo bairro rural da Palma quando avistou um indivíduo. Ao ver a aproximação policial, ele nitidamente demonstrou certo nervosismo. Diante da suspeita, foi dado sinal de parada para que fosse procedida a abordagem, contudo o indivíduo desobedeceu, realizando arrancada brusca com a motocicleta e correndo por aproximadamente um quilômetro, momento em que perdeu o controle da motocicleta e veio a cair. O indivíduo foi preso em flagrante delito e conduzido ao pronto socorro da cidade de Borda da Mata, e posteriormente ao Quartel PM para adoção das providências cabíveis.

Indivíduos são presos por furto e receptação em Borda da Mata

No dia 31/03/2020 a equipe policial militar recebeu solicitação de um furto de bicicleta ocorrido na madrugada. De imediato realizou intenso rastreamento, verificando informações, imagens de vídeo monitoramento e contato com transeuntes. Após as buscas foi possível identificar quem seriam os autores. A equipe então deu início ao rastreamento deles três, sendo que ao final três autores foram presos pelos crimes de furto e/ou receptação, e então encaminhados à Delegacia de Polícia Civil.

Foragido da Justiça é preso pela PM

No dia 02/04/2020, a Polícia Militar realizava operação policial, momento em que receberam informações que um indivíduo com mandado de prisão em aberto. Após intenso rastreamento o indivíduo foi localizado, lhe sendo então informados os motivos de sua prisão. O autor foi encaminhado à Polícia Civil para providencias cabíveis.

Dois homens são preso por uso e consumo de entorpecentes na saída para Pouso Alegre

No dia 06/04/2020, a PM realizava patrulhamento preventivo de rotina, momento em que a equipe se deparou com um veículo, com dois indivíduos em atitude suspeita, sentido Pouso Alegre. Após ser realizada busca pessoal foram localizados um cigarro de substância análoga maconha e um papelote contendo substância análoga a cocaína. Os autores foram presos em flagrante delito e conduzidos ao Quartel PM para adoção das providências cabíveis.

Preso por uso e consumo de entorpecentes no "Morro do Urubu"

No dia 07/04/2020, a equipe policial militar realizava patrulhamento preventivo pela via vicinal conhecida como "morro do urubu", momento em que se deparou com um indivíduo. Ele teria demostrado nervosismo com a aproximação dos militares, sendo então procedida sua abordagem. Com ele foi localizado um cigarro contendo substância análoga a maconha. O indivíduo alegou ser usuário de drogas e que entregaria espontaneamente mais seis cigarros e uma bucha ambas de substância análoga a maconha. O indivíduo foi preso em flagrante delito e conduzido ao Quartel PM para adoção das providências cabíveis.

Preso por direção perigosa no bairro Bogari em Borda da Mata

No dia 16/04/2020, por volta das 21h55, a Polícia Militar deparou com um condutor em atitude suspeita no bairro Bogari, e ao ser dado sinal de parada o condutor acelerou o veículo e desobedeceu às ordens emanadas pelos militares, evadindo do local em alta velocidade, ameaçando a segurança de demais condutores da via. Após perder o controle direcional do veículo veio a derrapar na via e rodar. O condutor foi abordado, sendo dado voz de prisão em flagrante e conduzido ao Quartel PM para adoção de providências cabíveis.

Intensificação na Fiscalização de Trânsito em Borda da Mata

A Polícia Militar de Borda da Mata intensificou as operações de trânsito em toda cidade, realizando operações do dia 15/04/2020 ao dia 22/04/2020 visando a fiscalização de veículos e condutores por meio de diversas abordagens com o intuito de coibir diversas infrações de trânsito na cidade, dentre elas a perturbação do sossego público decorrente de veículos com som alto e motocicletas com escapamento produzindo ruídos acima da normalidade. Dentre os resultados obtidos com a operação, além da ausência de acidentes de trânsito de maior relevância, vários condutores foram orientados, e houve autuações por som alto em veículos, motocicletas com descarga livre ou escapamento em desacordo com as normas vigentes, direção perigosa (apresentando risco a outros condutores e transeuntes) e condução de veículos sem a atenção necessária à segurança, com a utilização de celular.

TELEFONES DE EMERGÊNCIA DA POLÍCIA MILITAR EM BORDA DA MATA: 190 – (35) 99829-1493

BORDA GÁS
Distribuidor autorizado ULTRAGAZ
Telefones:3445-1177
99102-6320(Tim) 99960-1177(Vivo)
Rua Arthur Bernardes, 18 - Centro - Borda da Mata - MG

Padaria Primor - Um doce de Padaria

Pizzas, salgados, lanches, bolos, brioches e muito mais!!!

Rua Silvio Monteiro de Carvalho, 32 - Centro
Borda da Mata
Telefones:
(35)3445-1727/ 3445-1291

Em Pouso Alegre, servimos almoço self-service.

Avenida Profírio Ribeiro de Andrade,130, continuação da Vicente Simões.
Bairro Fátima - Pouso Alegre
Telefone:
(35)3646-2000

PREFEITURA MUNICIPAL DE BOM REPOUSO-MG

Balancete Financeiro Resumido - 2020

BALANCO FINANCEIRO DE MARCO/20

TITULOS	VALOR	VALOR
RECEITA ORCAMENTARIA		
RECEITAS CORRENTES		
IMPOSTOS TAXAS E CONTRIBUICAO DE ME	222.347,15	
CONTRIBUICOES	73.265,93	
RECEITA PATRIMONIAL	2.536,30	
RECEITA DE SERVICOS	3.635,63	
TRANSFERENCIAS CORRENTES	2.252.867,63	
OUTRAS RECEITAS CORRENTES	1.711,28	
TOTAL DAS RECEITAS CORRENTES		2.556.363,92
RECEITAS DE CAPITAL		
TOTAL DA RECEITA ORCAMENTARIA		2.556.363,92
RECEITA EXTRA-ORCAMENTARIA		
DEPOSITOS E CONSIGNAáES	160.565,92	
TOTAL DA RECEITA EXTRA-ORCAMENTARIA		160.565,92
TOTAL DAS RECEITAS		2.716.929,84
SALDO ANTERIOR - CAIXA E BANCOS		3.225.018,17
TOTAL GERAL		5.941.948,01
DESPESA ORCAMENTARIA		
ADMINISTRACAO	157.432,64	
ASSISTENCIA SOCIAL	116.887,19	
SAUDE	683.719,88	
EDUCACAO	803.537,98	
CULTURA	24.600,31	
URBANISMO	192.063,76	
AGRICULTURA	6.678,23	
TRANSPORTE	175.891,11	
DESPORTO E LAZER	17.895,61	
ENCARGOS ESPECIAIS	135.015,24	
TOTAL DA DESPESA ORCAMENTARIA		2.313.721,95
DESPESA EXTRA-ORCAMENTARIA		
RESTOS A PAGAR	34.319,39	
DEPOSITOS E CONSIGNAáES	160.471,16	
REPASSES	70.833,33	
TOTAL DA DESPESA EXTRA-ORCAMENTARIA		265.623,88
TOTAL DAS DESPESAS		2.579.345,83
SALDO P/MES SEGUINTE - CAIXA E BANCOS		3.362.602,18
TOTAL GERAL		5.941.948,01

MESSIAS CRISPIM BRANDAO
PREFEITO MUNICIPAL

RENATA AP. G. SILVA ANDRADE
TEC.CONTABIL CRCMG 64253/O-3

MUNICÍPIO DE BOM REPOUSO
PREFEITURA MUNICIPAL DE BOM REPOUSO
Sistema de Informações Municipais

- 001/001
Opção: 3119

TRIBUNAL DE CONTAS DO ESTADO DE MINAS GERAIS

ANEXO 3 (§ 2º, arts . 18 e 22 , L . C . 101 / 00)

DESPESA TOTAL COM PESSOAL

PREFEITURA MUNICIPAL DE BOM REPOUSO

Período : Março de 2020

Valores em R$1,00

MESES DO EXERCÍCIO	ABR/19	MAI/19	JUN/19	JUL/19	AGO/19	SET/19	OUT/19	NOV/19	DEZ/19	JAN/20	FEV/20	MÊS BASE	TOTAL
DESPESA TOTAL													
Vencimentos e Vantagens Fixas	861.348,86	808.809,74	808.848,81	1.136.487,10	165.486,18	780.601,04	768.342,82	770.284,40	1.511.318,55	899.731,72	918.199,44	933.907,58	10.343.366,22
Inativos	3.109,32	3.041,80	3.041,80	4.562,70	1.520,90	3.041,80	3.041,80	3.041,80	6.083,60	3.432,36	3.432,36	3.432,36	40.782,80
Pensionistas	5.046,27	4.671,75	4.671,75	4.671,75	4.671,75	4.671,75	4.671,75	4.671,75	9.343,50	3.816,08	4.891,08	4.897,08	60.696,26
Subsidio do Prefeito	13.516,79	12.676,05	12.676,05	12.676,05	12.676,05	12.676,05	12.676,05	12.676,05	12.676,05	13.289,57	13.289,57	13.289,57	154.793,90
Subsidio do Vice - prefeito	5.406,71	5.070,41	5.070,41	5.070,41	5.070,41	5.070,41	5.070,41	5.070,41	5.070,41	5.315,82	5.315,82	5.315,82	61.917,45
Subsidio Secretários Municipais	23.591,02	24.657,25	23.111,10	33.039,08	10.985,94	23.029,72	22.012,51	21.971,82	43.943,64	27.514,33	23.035,26	23.461,84	300.353,51
Obrigacoes Patronais	128.411,34	119.078,41	118.988,69	119.624,34	117.261,87	117.454,93	119.598,76	118.654,43	222.275,34	142.693,14	130.283,23	129.383,61	1.583.708,09
Repasse Patronal ao RPPS	0,00	0,00	0,00	0,00	0,00	0,00	0,00	0,00	0,00	0,00	0,00	0,00	0,00
Sentencas Judiciais	0,00	0,00	0,00	0,00	0,00	0,00	0,00	0,00	0,00	0,00	0,00	0,00	0,00
Outras Desp de Pessoal	97.525,00	101.050,00	101.053,29	96.956,54	0,00	0,00	0,00	0,00	0,00	0,00	99.315,00	92.418,12	588.317,95
Despesas de Exercicios Anteriores	0,00	0,00	0,00	0,00	0,00	0,00	0,00	0,00	0,00	0,00	0,00	0,00	0,00
SOMA	1.137.955,31	1.079.055,41	1.077.461,90	1.413.087,97	317.673,10	926.545,70	935.414,10	936.370,66	1.810.711,09	1.095.793,02	1.197.761,76	1.206.105,96	13.133.935,98
(-) EXCLUSÕES													
Indenizacao por Demissao	22.398,95	6.432,34	2.694,39	3.479,55	15.157,72	5.296,39	21.650,89	14.085,01	102.951,14	18.375,38	3.770,28	5.412,07	221.704,11
Incentivos a Demissao Voluntaria	0,00	0,00	0,00	0,00	0,00	0,00	0,00	0,00	0,00	0,00	0,00	0,00	0,00
Sentencas Judiciarias Anteriores	0,00	0,00	0,00	0,00	0,00	0,00	0,00	0,00	0,00	0,00	0,00	0,00	0,00
Despesas Inativos / Pensionistas e Outros . Benef . Previd .	0,00	0,00	0,00	0,00	0,00	0,00	0,00	0,00	0,00	0,00	0,00	0,00	0,00
Despesas de Exercicios Anteriores	0,00	0,00	0,00	0,00	0,00	0,00	0,00	0,00	0,00	0,00	0,00	0,00	0,00
DESPESA TOTAL COM PESSOAL	1.115.556,36	1.072.623,07	1.074.767,51	1.409.608,42	302.515,38	921.249,31	913.763,21	922.285,65	1.707.759,95	1.077.417,64	1.193.991,48	1.200.693,89	12.912.231,87

RELATORIO PARA SIMPLES CONFERENCIA	
ENTIDADES QUE COMPÕEM O RELATÓRIO	DATA DO FECHAMENTO CONTÁBIL
PREFEITURA MUNICIPAL DE BOM REPOUSO	29/02/2020

CARGO	NOME	CRC
PREFEITO MUNICIPAL	MESSIAS CRISPIM BRANDAO	
Contador	RENATA AP. G. SILVA ANDRADE	TEC.CONTABIL CRCMG 64253/O-3
Controle Interno	ALINE HONORIA DE FREITAS	