TRIBUNA POPULAR
Acesse e curta nossa página no facebook!

TRIBUNA POPULAR

DESDE MARÇO/97
ANO XXII - Nº- 404
28 DE JUNHO DE 2019

Site: www.tribunabm.com.br - **E-mail:** tribunapopular1@hotmail.com **Tel.:**(35)3445-2130

BORDA DA MATA, BOM REPOUSO, TOCOS DO MOJI, SENADOR JOSÉ BENTO

Orientações sobre comércio e circulação de veículos na Festa da Borda 2019

Página 2

Bom Repouso produz cerca de 20 milhões de caixas de morango por ano

Sicoob Credivass de Borda da Mata realiza Projeto na Escola Municipal Manoel Rodrigues Machado em Tocos do Moji

Estudantes da Escola Manoel Rodrigues Machado

Página 5

Lavoura de morango no Bairro Campestre

Página 8

Verba não repassada pelo Estado para Borda da Mata daria para construir 5 novas creches e pavimentar 26 ruas como a Agrícola Monteiro de Carvalho, no Santa Cruz

Políticos de Senador José Bento visitam Brasília e se encontram com diversas autoridades

Entre elas, o Governador Romeu Zema, o Senador Carlos Viana e o Deputado Federal Newton Cardoso Júnior

Políticos de Senador José Bento em busca de recursos em Brasília

Página 8

Página 3

Rota da Aventura: Trilha da Torre reúne 250 pilotos de 30 cidades de Minas e São Paulo

Trilha da Torre de Borda da Mata

Página 3

Músicos de Bom Repouso se apresentam no Programa de TV do Padre Alessandro Campos

Página 7

Orientações sobre comércio e circulação de veículos na Festa da Borda 2019

A Prefeitura divulga orientações gerais para o comércio e circulação de veículos com vistas ao período da Festa da Borda 2019, que ocorrerá entre os dias 12 e 16 de julho.

O evento é um dos maiores e mais tradicionais da região e costuma atrair milhares de turistas à cidade. Para garantir organização e segurança, o município adota uma série de medidas.

Confira as principais delas:

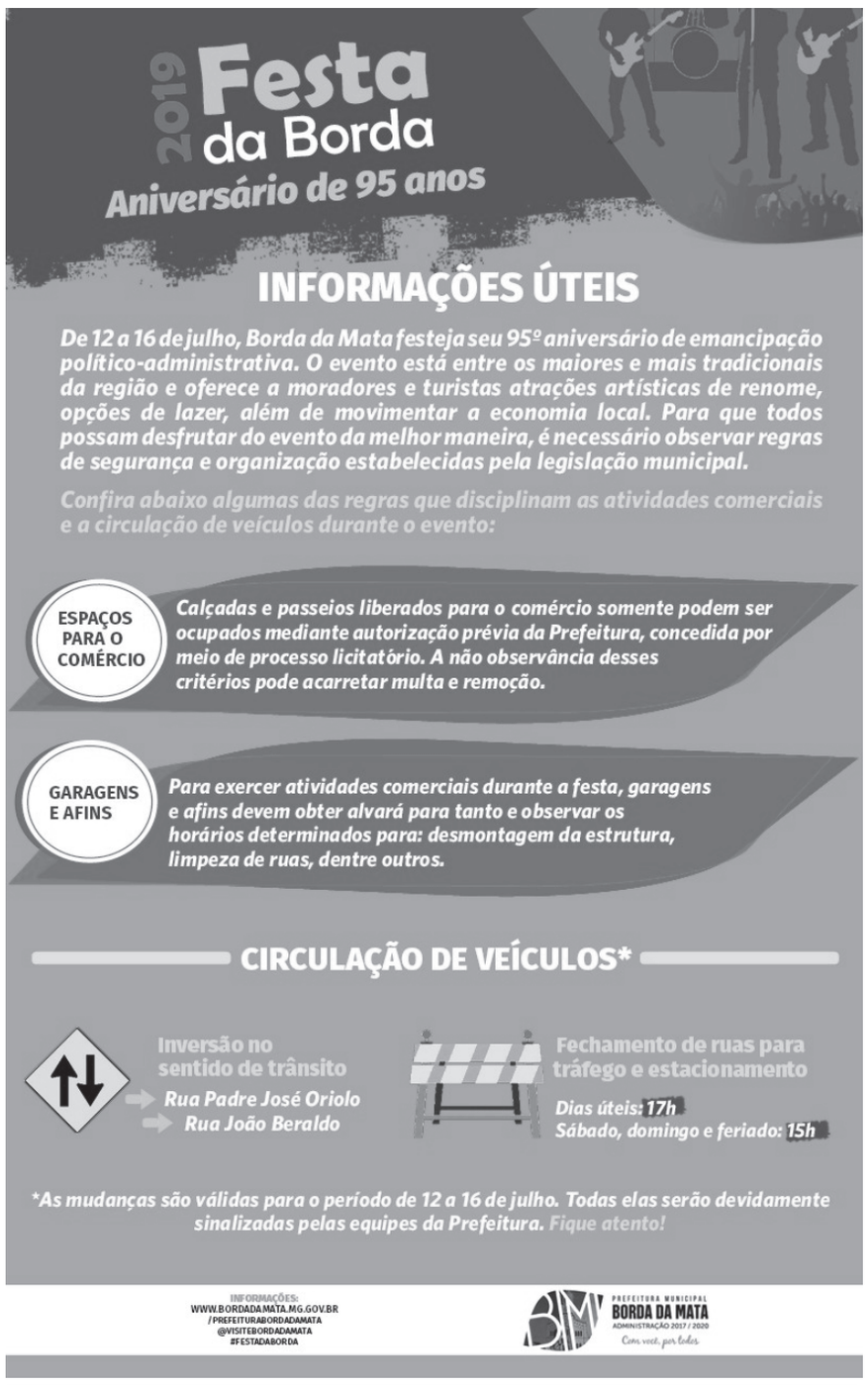

Gestoras da Educação participam do 26º fórum da Undime

União Nacional dos Dirigentes Municipais de Educação reuniu técnicos de secretarias e departamentos municipais, parceiros e convidados com o objetivo de discutir "gestão em rede: sustentabilidade e êxito da educação pública". Encontro ocorreu esta semana, entre os dias 11 e 13, em Belo Horizonte

A diretora do Departamento Municipal Educação Maria Leonice, a pedagoga Rosemary Cardoso e a secretária escolar Miriane Cortez participaram esta semana do 26º Fórum da Undime, a União Nacional dos Dirigentes Municipais de Educação. O encontro ocorreu entre os dias 11 e 13 de junho, em Belo Horizonte, e reuniu gestores, técnicos, parceiros e convidados para discutir "gestão em rede: sustentabilidade e êxito da educação pública".

Ao longo dos três dias, as gestoras do Departamento Municipal de Educação participaram de palestras, debates, mesas redondas e oficinas. Os mais importantes temas da educação pública na atualidade foram discutidos ao longo do fórum. Já no dia de abertura, os educadores se debruçaram sobre os "Principais desafios para o executivo e o gestor educacional municipal no próximo quadriênio", palestra ministrada pela presidente executiva do movimento Todos pela Educação, Priscila Cruz. Além disso, está prevista a participação de representantes do Ministério da Educação em outros momentos.

Algumas das atividades do segundo dia foram: a palestra intitulada "A infância, a escola e as famílias: a importância da construção de um pacto educativo verdadeiro"; mesa redonda sobre a formação de professores na perspectiva da implementação da Base Nacional Comum Curricular (BNCC); debates sobre Piso Salarial, Plano de Carreira e Gestão de Pessoas; e uma palestra sobre a necessidade do monitoramento e acompanhamento no âmbito das avaliações e intervenções pedagógicas.

No último dia, o Fórum contou com palestras sobre políticas públicas, metodologias ativas e tecnologias inovadoras em educação e o sobre o Programa Impulsiona que trata o esporte como ferramenta pedagógica para o desenvolvimento integral dos alunos.

Em palestra, merendeiras da Rede Municipal de Borda da Mata recebem orientações sobre higiene e manipulação de alimentos

A merenda escolar ocupa uma posição de destaque no ensino municipal. Alimentos saudáveis, preparados e manipulados da forma correta garantem comida boa no prato e alunos bem nutridos em sala de aula. Para garantir que esse cenário ideal se mantenha em Borda da Mata, o município realiza ações permanentes de capacitação dos profissionais que atuam no setor.

No dia 11 de junho, as merendeiras que preparam os alimentos de todos os alunos da rede municipal de educação se reuniram na Escola Municipal Benedita Braga Cobra para receber orientações de "Higiene na Manipulação de Alimentos". A palestra foi ministrada pela nutricionista e responsável técnica da merenda escolar Walquíria Megale.

Além dos cuidados com os alimentos, as merendeiras receberam orientação sobre "Segurança do Trabalho", o tema foi exposto pela técnica em segurança do trabalho Paloma Silva.

A nutricionista Walquíria Megale ressalta a importância da capacitação contínua dessas profissionais e da grande responsabilidade que elas carregam: "Os treinamentos oferecidos às merendeiras de nossas escolas municipais são fundamentais para garantir alimentação segura e proteger a saúde de nossos alunos", avalia.

De acordo com ela, é necessário que se mantenha um esforço contínuo para que os alimentos sejam produzidos "conforme as regras de higiene necessárias à produção de um alimento seguro e saudável", conclui.

Palestra sobre Merenda Escolar

Aniversário!!!

A comunidade do bairro Santa Cruz; a Coordenadora da Escola Antonio Marques da Silva, Mariângela Gouvêa Salles, a ex-diretora Damaris Oliveira da Silva; o ex-vereadores Anilton Pereira da Silva e Antonio Albano Martins, o vereador Valdir Gomes Bonifácio(Dil); o Mercadinho WD; o Pastor Jair Miguel Franco; a Associação Comercial de Borda da Mata; os Conselheiros Tutelares; o CRAS Sebastiana Marques; os Funcionários dos Correios; os Funcionários do Fórum; o Investigador Policial José Roberto da Silva; a Pastelaria Tia Lourdes; o jornal e a gráfica Tribuna Popular; a UBS do bairro Santa Cruz e também José Geraldo Gomes, Leny de Meirelles, Silvio Pedro Rodrigues, Waldemar José Perez de Mello, Rogério Ramirez Medeiros, Rosana Felisbino, Nádia Maria dos Santos Pádua, Wilma da Fábrica de Calcinhas, a enfermeira Magali das Graças Ribeiro, homenageiam o Comissário de Menor, **Jair Benedito de Souza**, pelo seu aniversário que ocorreu no dia 05 de junho, desejando a ele muita saúde, felicidade e paz!!!

Parabéns!!!

FAÇA SEUS PANFLETOS NA GRÁFICA TRIBUNA POPULAR E GANHE UMA PUBLICAÇÃO NO JORNAL TRIBUNA POPULAR QUE SÃO 2000 EXEMPLARES DISTRIBUÍDOS GRATUITAMENTE EM 4 MUNICÍPIOS.

EXPEDIENTE: UMA PUBLICAÇÃO DA EMPRESA

Obs.:Os textos e fotografias deste jornal só poderão ser publicados com autorização da diretoria, por escrito.

DISTRIBUIÇÃO GRATUITA

TRIBUNA POPULAR LTDA
Rua Eduardo Amaral, 311 - Centro
CNPJ - 02025321/0001-76
Borda da Mata -MG
Fone (035) 3445-2130
Diretor e Jornalista Responsável
Antonio Donizete de Sousa
Mtb 5813/MG
Redação e Diagramação
Antonio Donizete de Sousa
Impressão:
Jornal Tribuna de Itapira
Tiragem: 2.000

Circulação Regional. As colaborações assinadas expressam unicamente a opinião de seus autores, não coincidindo necessariamente com a opinião do jornal. As matérias pagas serão identificadas como Informe Publicitário.Prazo para entrega do material a ser publicado: Dias 08 e 22.

Previsão do Calendário de circulação do Tribuna Popular em 2019

Mês	Dia
Janeiro	15 - 31
Fevereiro	15 - 28
Março	15 - 29
Abril	15 - 30
Maio	15 - 31
Junho	14 - 28
Julho	15 - 31
Agosto	15 - 30
Setembro	16 - 30
Outubro	15 - 31
Novembro	14 - 29
Dezembro	12

E-mail -tribunapopular1@hotmail.com

Verba não repassada pelo Estado para Borda da Mata daria para construir 5 novas creches e pavimentar 26 ruas como a Agrícola Monteiro de Carvalho, na Santa Cruz

Mesmo sem repasse de R$ 6,7 milhões do Estado, município realiza série de obras, mantém serviços básicos e contas em ordem. Para gestores, cidade consegue superar crise graças à eficiência administrativa, rigor fiscal e prioridades bem definidas no atendimento às demandas da população.

A Prefeitura de Borda da Mata chega a junho de 2019 com uma série de obras importantes em andamento. Pavimentação de ruas, construção de mais uma unidade de educação infantil, reforma de centros esportivos e até a ampliação do cemitério municipal integram o pacote de realizações em fase de finalização. Com tantas obras em curso, pode não parecer, mas o município enfrenta, desde 2017, uma drástica redução de recursos em caixa por conta de valores retidos pelo governo do Estado.

De 2017 até maio de 2019, deixaram de ingressar nos cofres municipais cerca de R$ 6,7 milhões. O montante representa 20% de tudo que o município arrecada ao longo de um ano. Para se ter uma ideia da falta que a verba faz à cidade, pode-se tomar como exemplo duas importantes obras em curso.

O novo Centro Municipal de Educação Infantil, CEMEI II, que está quase pronto para ser inaugurado, demandou um investimento de R$ 1,3 milhão. A verba não repassada pelo governo do Estado daria para construir cinco unidades idênticas e ainda sobraria uns trocados.

Outra obra que pode ajudar a medir o tamanho do rombo causado pelo governo do Estado é a pavimentação da Rua Agrícola Monteiro de Carvalho, no bairro Santa Cruz. Aguardada há anos pelos moradores, ela está quase pronta. Para tirá-la do papel, foram necessários R$ 252,5 mil. Tivesse recebido os valores devidos pelo Estado, o município poderia ter pavimentado 26 ruas semelhantes à via da Santa Cruz.

Como explica o prefeito André Marques, não é à toa que obras tão esperadas como a pavimentação da Rua Agrícola Monteiro de Carvalho demoram a sair do papel. "Os recursos do município são muito escassos mesmo em tempos de bonança. Quando vem a crise, então, é preciso um enorme esforço para fechar as contas no final do mês. Como conseguimos, mesmo assim, realizar obras como essa? Elegendo prioridades e correndo atrás de recursos, como nesse caso específico, que obtivemos uma emenda parlamentar do deputado Bilac Pinto", detalha o político.

O mesmo raciocínio vale para o novo CEMEI cujos recursos vieram do governo federal. Ainda assim, a captação de recursos junto à União não garantiria a realização se o município não estivesse com as contas em ordem. Afinal, foram necessários R$ 650 mil de recursos próprios para obras do entorno da unidade educacional, que envolveu pavimentação, drenagem e muro de arrimo. Sem esse investimento, o CEMEI jamais sairia do papel.

Marília Sáber, a diretora do departamento de Administração e Finanças, acredita que os resultados são fruto de muito comprometimento e disciplina fiscal. "Olha, não é uma tarefa simples. Com a crise econômica, automaticamente a arrecadação diminui e a retenção de repasses do governo do Estado nos últimos anos fez esse quadro piorar muito. Para muitos municípios, foi o fim. Para Borda da Mata, são tempos muito difíceis, mas com grandes conquistas. Os resultados que conseguimos alcançar, apesar de todas essas adversidades, é a razão entre critérios muito bem estabelecidos para aquilo que é prioridade no atendimento às demandas da população e o que o município realmente tem capacidade de realizar sem se endividar e comprometer suas atividades básicas em saúde e educação, por exemplo", avalia.

Infraestrutura

Com um olho nas contas e outro nas demandas prioritárias da população, o município se prepara para entregar obras muito esperadas pelos moradores. É o caso da Rua Agrícola Monteiro de Carvalho, na Santa Cruz, onde a espera ultrapassava décadas.

Outra realização aguardada há muito pelos moradores é a pavimentação de vias no Bairro Santa Rita. O início das obras no local aguarda apenas uma liberação da Caixa Econômica.

Esporte

A Prefeitura ainda segue com a reforma do Estádio Municipal, que será reinaugurado no período de comemorações do Aniversário de 95 anos da cidade. Já o Poliesportivo terá as obras retomadas em breve, já que o município rescindiu o contrato com a empresa que realizava os trabalhos no local por descumprimento de contrato. A segunda colocada no processo licitatório já assinou novo contrato e, nos próximos dias, retoma as obras para finalizar a reforma.

Educação

Prestes a ser entregue, o CEMEI II terá capacidade para atender até 120 crianças de 0 a 5 anos e deixa o município resguardado para atender a demanda dessa faixa etária. "Quando enfrentamos desafios como a crise atual, tendemos a resolver os problemas que vão aparecendo e esquecemos de olhar para o futuro. Talvez esse seja nosso grande desafio, solucionar os problemas do presente e deixar a cidade preparada para um futuro com prosperidade e qualidade de vida. É com este objetivo que estamos trabalhando sem descanso", propõe o prefeito André Marques.

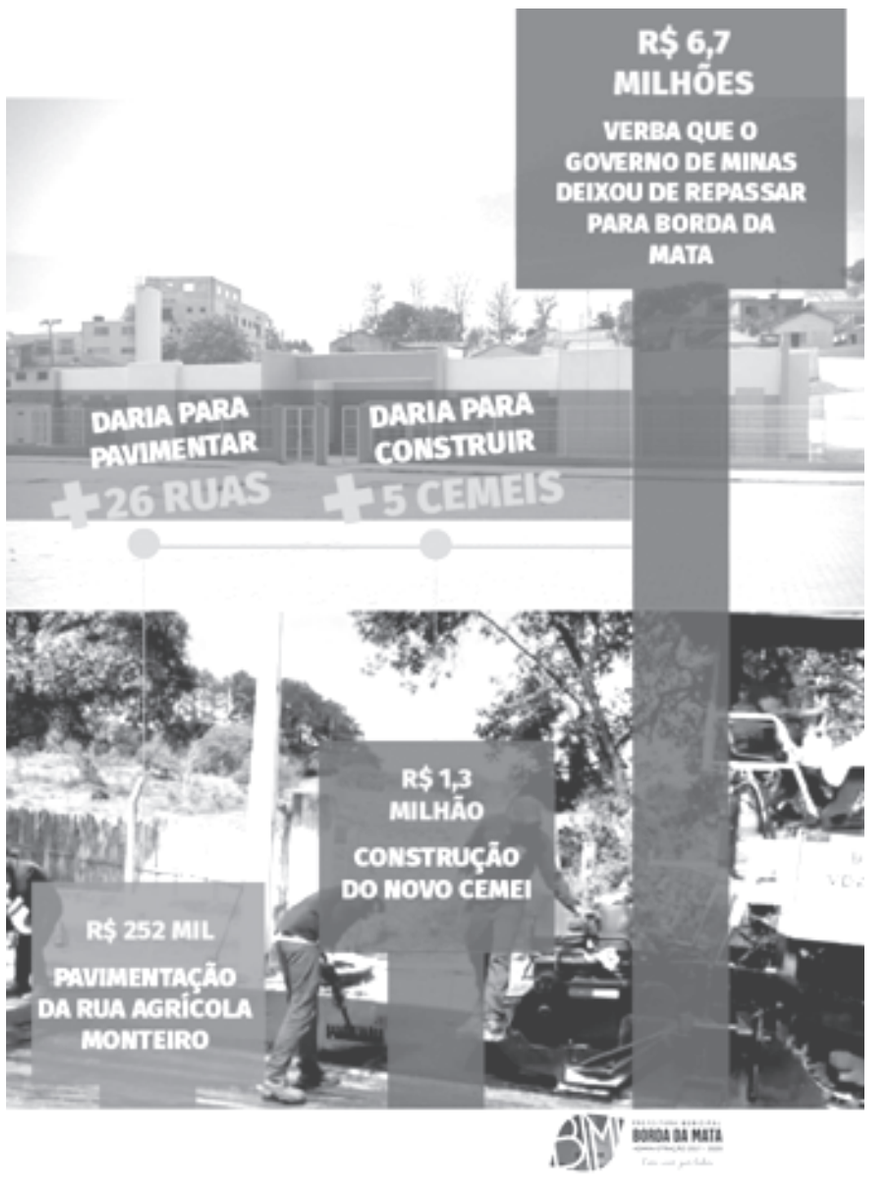

Rota da Aventura: Trilha da Torre reúne 250 pilotos de 30 cidades de Minas e São Paulo

Entre as rotas turísticas de Borda da Mata, tem uma que se destaca por ter uma pegada radical, que envolve emoção e adrenalina. Estamos falando da Rota de Aventura. No dia 09 de junho, um dos eventos mais tradicionais do segmento agitou a cidade: a Trilha da Torre. Em sua 17ª edição, o evento esportivo de motocicletas, organizado pela equipe Coro de Rato Off Road e apoiado pela Prefeitura de Borda da Mata, reuniu 250 pilotos de 30 cidades de Minas e São Paulo.

Eles percorreram um percurso de 60 quilômetros, desafiando trajetos íngremes, trechos acidentados e vislumbrando as belas paisagens que cercam Borda da Mata. "Ficamos muito bem impressionados mais uma vez com o resultado da Trilha, que vem ganhando força a cada ano. Foi um sucesso", avalia o coordenador de políticas para o esporte no município, Thiago Senna.

O coordenador lembra que o número de pilotos que participaram da trilha pode ser considerado expressivo, já que o evento teve sua data original alterada. "A trilha estava marcada para abril, mas devido às fortes chuvas que caíram próximo à data, o evento precisou ser adiado", explica.

Entre as cidades participantes da 17ª edição da Trilha da Torre estavam Alfenas, Camanducaia, Pouso Alegre, Estiva, Bom Repouso, Ouro fino, Inconfidentes, Cristina,

Pedralva e Itajubá. Do Estado de São Paulo, vieram participantes das cidades de Campinas, Mogi Mirim, Limeira, Holambra, Guarulhos, Sumaré, Águas de Lindoia,

Bragança, Jaguariúna, Charqueada e Piracicaba.

Apoio da Prefeitura

A Prefeitura apoiou a trilha com a premiação, cedendo uma ambulância, carro e funcionários que deram suporte aos pilotos durante a prova. O prefeito André Marques lembra que a trilha é um evento importante da 'Rota de Aventura' e, além de ser uma opção de lazer, ajuda a atrair turistas e a movimentar a economia local. "Principalmente nesses tempos de dificuldades, garantir movimento para o nosso comércio é fundamental. Foi um belíssimo evento. Parabéns aos organizadores. A Trilha da Torre está entre os acontecimentos que firmam nossa querida cidade como rota turística relevante na região", avalia.

Ponte do Boa Vista e Serra da Glória, no Cervo em Borda da Mata recebem obras de manutenção

O Departamento de Obras da Prefeitura de Borda da Mata avança com os trabalhos de manutenção das estradas rurais. No dia 10 de junho, as ações se concentraram na ponte e estradas do Boa Vista e na Serra da Glória, no Distrito do Cervo. Na ponte do bairro Boa Vista, os trabalhos giraram em torno de sua base, sistema de drenagem e superfície. Na Serra da Glória, no Distrito do Cervo, foi aplicada uma grossa camada de cascalho. Os trabalhos nas duas regiões continuaram no dia 11 de junho.

Manutenção permanente

O Departamento de Obras mantém trabalho permanente de recuperação e manutenção de estradas. Dono de uma das maiores malhas viárias rurais da região, o município de Borda da Mata precisa fazer um grande esforço para manter essas vias em boas condições. As equipes do departamento trabalham sem descanso.

Manutenção das estradas rurais

Uai Farma
Farmácia Estrela da Mata
Farmacêutico Responsável: Victor Campos Brandani Júnior - CRF - 21681
A Estrela de Sua Saúde!!!
Entrega rápida - atendimento a domicílio
medicamentos - perfumaria - descontos e promoções e condições especiais
Farmacêutico em período integral
Praça Antonio Megale, 66 - Centro
Borda da Mata - MG -
Tel.:(35)3445-1311

GÁS DO JAIRINHO
31 anos de dedicação
NACIONAL GÁS
TRADIÇÃO, QUALIDADE E ATENDIMENTO EM 1º LUGAR!!!
LIGOU CHEGOU !!!
FONE : (35) 3445-1659
9959-2884 9168-9469
Rua Santa Terezinha, 33-Borda da Mata

Padaria Primor - Um doce de Padaria
Pizzas, salgados, lanches, bolos, brioches e muito mais!!!
Rua Silvio Monteiro de Carvalho, 32 - Centro
Borda da Mata
Telefones:
(35)3445-1727/ 3445-1291
Em Pouso Alegre, servimos pratos executivos
Avenida Profírio Ribeiro de Andrade,130, continuação da Vicente Simões.
Bairro Fátima - Pouso Alegre
Telefone:
(35)3646-2000

Eleitos e empossados os novos Membros do Conselho Municipal de Assistência Social de Borda da Mata

Foram eleitos e empossados no dia 17 de junho, os novos membros do Conselho Municipal de Assistência Social (CMAS). A cerimônia de posse para o mandato de dois anos à frente do conselho ocorreu durante o Fórum de Assistência Social.

O encontro reuniu representantes de entidades de atendimento ao Idoso, à criança e adolescente, à pessoa com deficiência, associações de bairro, de defesa dos direitos dos usuários da área de assistência social e populares.

Coube ao prefeito André Marques empossar os novos conselheiros. O chefe do Executivo lembrou a importância do Conselho. Cabe ao grupo eleito, que tem representantes da sociedade civil e do poder público, aprovar políticas e investimentos praticados pelos serviços socioassistenciais do município. "Os conselhos garantem a participação popular nas decisões do município. Cada um dos eleitos aqui hoje representam um exercício fundamental de transparência e democracia, compondo mais uma ferramenta de garantia da correta gestão dos recursos públicos", avaliou.

O diretor do Departamento Municipal de Desenvolvimento Social, Thiago Senna, reforçou as palavras do prefeito. Segundo ele, os conselheiros contribuem de forma relevante para a aplicação das políticas assistenciais na cidade. "Nada acontece sem a aprovação do Conselho, desde a aprovação de contas até a captação de novos recursos e projetos, tudo passa pelo crivo dos conselheiros", observa.

Com mandato de dois anos, o Conselho Municipal de Assistência Social seguirá presidido pela servidora Cirlene Brandão, que foi reconduzida ao posto. Michele Barbosa, da Associação de Pais e Amigos dos Excepcionais, foi eleita para a vice-presidência; e Marcela Gonçalves Pinto, coordenadora do CRAS Sebastiana Marques, seguirá como secretária o Conselho.

O mandato para o conselho é de dois anos e não-remunerado. O Conselho é composto por 5 membros titulares e 5 suplentes indicados pela Prefeitura e igual número de membros indicados pelos representantes da sociedade civil.

Confira a composição completa do CMAS:

Membros indicados pelo Poder Executivo:

Departamento Municipal de Desenvolvimento Social:

· Marcela Gonçalves Pinto: membro titular

· Antônio Agnaldo Guimarães: membro suplente

Departamento Municipal de Educação, Esporte, Cultura e Lazer:

· Paulo Romero de Melo: membro titular

· Miriane Aparecida Silva Cortez: membro suplente

Departamento de Administração e Finanças:

· Ediméia Aparecida de Oliveira: membro titular

· José Augusto Megale Cobra: membro suplente

Departamento Municipal de Obras:

· Cirlene Rodrigues dos Santos Brandão: membro titular

· Geraldo Antônio Soares: membro suplente

Secretaria Municipal de Saúde:

· Elias Eduardo Ferreira: membro titular

· Robério Simão: membro suplente

Membros indicados pelos representantes da sociedade civil:

Associação de Pais e Amigos dos Excepcionais

· Michele Oliveira Barbosa: membro titular

· Maria Taíza Pereira Rezende: membro suplente

Centro Cultural Irmã Martha:

· Gustavo Dantas de Melo: membro titular

· Rogério Ramirez de Medeiros: membro suplente

Associação Ecológica Bordamatense Amigos da Natureza:

· Adolfo Sousa Costa Junior: membro titular

· Luis Augusto da Silva Sabino: membro suplente

Associação São Vicente de Paula:

· Jonas Pereira Rezende: membro titular

· Benedito Vieira da Costa: membro suplente

Usuários do Departamento Municipal de Desenvolvimento Social:

· Elizabeth Ferreira da Silva: membro titular

· Laura Claudineia Pinheiro Silva: membro suplente

CONSULTÓRIO ODONTOLÓGICO

Drª. Thalita Cecília de Pádua Oliveira
CRO/MG 35388
Clínica geral e estética
(restaurações, próteses, clareamento dental, tratamento gengival, piercing, cirurgias)

Drª. Gilmara de Jesus Paiva Soares
CRO/MG 26386
Aparelhos fixos e removíves

FAÇA SEU ORÇAMENTO!
Ligue e agende um horário:
3445-2223

Rua Sílvio Monteiro de Carvalho, nº 35- (Antigo calçadão)
Galeria Paiva – Sala 03 – Borda da Mata

Panificadora Real

Os melhores bolos, salgados, doces e roscas com o melhor preço para você nosso querido cliente.

Onde a qualidade e o bom atendimento realmente imperam

"Da nossa família para a sua"

Praça Antonio Megale, 100
Centro - Borda da Mata

Tel.:(35)3445-2161

Nos finais de semana, lanchonete das 18h30 até à meia-noite.

PREFEITURA MUNICIPAL DE BOM REPOUSO-MG

Balancete Financeiro Resumido - 2019

BALANCO FINANCEIRO DE MAIO/19

TITULOS	VALOR	VALOR
RECEITA ORCAMENTARIA		
RECEITAS CORRENTES		
IMPOSTOS TAXAS E CONTRIBUICAO DE ME	82.502,29	
CONTRIBUICOES	65.747,65	
RECEITA PATRIMONIAL	2.961,18	
RECEITA DE SERVICOS	6.007,33	
TRANSFERENCIAS CORRENTES	1.904.652,66	
OUTRAS RECEITAS CORRENTES	300,68	
TOTAL DAS RECEITAS CORRENTES		2.062.171,79
RECEITAS DE CAPITAL		
TOTAL DA RECEITA ORCAMENTARIA		2.062.171,79
RECEITA EXTRA-ORCAMENTARIA		
DEPOSITOS E CONSIGNAâES	150.668,42	
TOTAL DA RECEITA EXTRA-ORCAMENTARIA		150.668,42
TOTAL DAS RECEITAS		2.212.840,21
SALDO ANTERIOR - CAIXA E BANCOS		1.823.981,99
TOTAL GERAL		4.036.822,20
DESPESA ORCAMENTARIA		
ADMINISTRACAO	140.494,61	
ASSISTENCIA SOCIAL	116.015,41	
SAUDE	894.555,60	
EDUCACAO	673.919,61	
CULTURA	22.044,95	
URBANISMO	189.344,86	
AGRICULTURA	30.962,60	
TRANSPORTE	157.676,81	
DESPORTO E LAZER	24.583,66	
ENCARGOS ESPECIAIS	141.111,99	
TOTAL DA DESPESA ORCAMENTARIA		2.390.710,10
DESPESA EXTRA-ORCAMENTARIA		
RESTOS A PAGAR	12.281,73	
DEPOSITOS E CONSIGNAâES	150.462,06	
REPASSES	66.000,00	
TOTAL DA DESPESA EXTRA-ORCAMENTARIA		228.743,79
TOTAL DAS DESPESAS		2.619.453,89
SALDO P/MES SEGUINTE - CAIXA E BANCOS		1.417.368,31
TOTAL GERAL		4.036.822,20

MESSIAS CRISPIM BRANDAO
PREFEITO MUNICIPAL

RENATA AP. G. SILVA ANDRADE
TEC.CONTABIL CRCMG 64253/O-3

MUNICÍPIO DE BOM REPOUSO
PREFEITURA MUNICIPAL DE BOM REPOUSO
Sistema de Informações Municipais

001/001
Opção: 3119

TRIBUNAL DE CONTAS DO ESTADO DE MINAS GERAIS
ANEXO 3 (§ 2º, arts . 18 e 22 , L . C . 101 / 00)
DESPESA TOTAL COM PESSOAL
PREFEITURA MUNICIPAL DE BOM REPOUSO
Período : Maio de 2019

Valores em R$1,00

MESES DO EXERCÍCIO	JUN/18	JUL/18	AGO/18	SET/18	OUT/18	NOV/18	DEZ/18	JAN/19	FEV/19	MAR/19	ABR/19	MÊS BASE	TOTAL
DESPESA TOTAL													
Vencimentos e Vantagens Fixas	766.095,55	1.124.914,30	770.976,80	736.594,85	752.022,00	761.622,06	1.032.035,14	801.860,75	740.700,96	786.825,23	861.348,86	808.809,74	9.943.806,24
Inativos	2.920,04	4.623,40	2.920,04	2.920,04	2.920,04	2.920,04	4.136,72	3.008,04	3.008,04	3.041,80	3.109,32	3.041,80	38.569,32
Pensionistas	4.440,49	4.440,49	4.440,49	4.440,49	4.440,49	4.440,49	8.880,98	3.486,49	4.484,49	4.671,75	5.046,27	4.671,75	57.884,67
Subsidio do Prefeito	12.255,68	12.255,68	12.255,68	12.255,68	12.255,68	12.255,68	12.255,68	12.255,68	12.255,68	12.676,05	13.516,79	12.676,05	149.170,01
Subsidio do Vice - prefeito	4.902,26	4.902,26	4.902,26	4.902,26	4.902,26	4.902,26	4.902,26	4.902,26	4.902,26	5.070,41	5.406,71	5.070,41	59.667,87
Subsidio Secretários Municipais	24.193,61	36.585,47	21.243,18	21.518,55	24.941,06	21.243,18	30.094,50	25.963,87	21.243,18	21.971,82	23.591,02	24.657,25	297.246,69
Obrigacoes Patronais	114.016,44	119.838,06	117.846,90	116.344,85	117.189,22	116.887,51	218.496,01	129.860,08	117.133,94	121.019,69	128.411,34	119.078,41	1.536.122,45
Repasse Patronal ao RPPS	0,00	0,00	0,00	0,00	0,00	0,00	0,00	0,00	0,00	0,00	0,00	0,00	0,00
Sentencas Judiciais	0,00	0,00	0,00	0,00	0,00	0,00	0,00	2.800,00	0,00	0,00	0,00	0,00	2.800,00
Outras Desp de Pessoal	92.825,00	84.600,00	99.875,00	100.900,00	98.335,00	101.050,00	186.825,00	0,00	101.050,00	86.950,00	97.525,00	101.050,00	1.150.985,00
Despesas de Exercicios Anteriores	0,00	0,00	0,00	0,00	0,00	0,00	0,00	0,00	0,00	0,00	0,00	0,00	0,00
SOMA	1.021.649,07	1.392.159,66	1.034.460,35	999.876,72	1.017.005,75	1.025.321,22	1.497.626,29	984.137,17	1.004.778,55	1.042.226,75	1.137.955,31	1.079.055,41	13.236.252,25
(-) EXCLUSÕES													
Indenizacao por Demissao	5.513,47	12.951,82	14.255,29	1.846,81	2.051,27	11.717,17	24.315,62	21.558,69	5.389,96	8.256,66	22.398,95	6.432,34	136.688,05
Incentivos a Demissao Voluntaria	0,00	0,00	0,00	0,00	0,00	0,00	0,00	0,00	0,00	0,00	0,00	0,00	0,00
Sentencas Judiciarias Anteriores	0,00	0,00	0,00	0,00	0,00	0,00	0,00	2.800,00	0,00	0,00	0,00	0,00	2.800,00
Despesas Inativos / Pensionistas e Outros . Benef . Previd .	16.647,94	18.211,76	16.401,61	16.509,81	16.593,82	16.929,88	22.245,28	0,00	0,00	0,00	0,00	0,00	123.540,10
Despesas de Exercicios Anteriores	0,00	0,00	0,00	0,00	0,00	0,00	0,00	0,00	0,00	0,00	0,00	0,00	0,00
DESPESA TOTAL COM PESSOAL	999.487,66	1.360.996,08	1.003.803,45	981.520,10	998.360,66	996.674,17	1.451.065,39	959.778,48	999.388,59	1.033.970,09	1.115.556,36	1.072.623,07	12.973.224,10

RELATORIO PARA SIMPLES CONFERENCIA	
ENTIDADES QUE COMPÕEM O RELATÓRIO	DATA DO FECHAMENTO CONTÁBIL
PREFEITURA MUNICIPAL DE BOM REPOUSO	30/04/2019

CARGO	NOME	CRC
PREFEITO MUNICIPAL	MESSIAS CRISPIM BRANDAO	
Contador	RENATA AP. G. SILVA ANDRADE	TEC.CONTABIL CRCMG 64253/O-3
Controle Interno	ALINE HONORIA DE FREITAS	

Sicoob Credivass de Borda da Mata realiza Projeto na Escola Municipal Manoel Rodrigues Machado em Tocos do Moji

Aconteceu na Escola Municipal Manoel Rodrigues Machado de Tocos do Moji, o Projeto Poupança, "Alimente e Liberte seu Porquinho" realizado pelo Banco Sicoob Credivass, agência de Borda da Mata. O projeto tem objetivo de promover a Educação Financeira para as crianças, incentivando-as a poupar para o futuro, bem como, decidir em conjunto como gastar o que foi poupado em comum. Também propõe às crianças, compreender os aspectos fundamentais do uso e do controle do dinheiro, investir o dinheiro poupado no decorrer do ano letivo em algo que contribua para a formação educacional do estudante, além de criar hábito de poupança, desenvolver o cooperativismo e despertar para o consumo consciente.

O Projeto foi apresentado aos pais em reunião e posteriormente apresentado às crianças, pela Multiplicadora de Educação Financeira **Jane Pacheco Coelho**. Por meio da história infantil, "A Cigarra e a Formiga", a Multiplicadora proporcionou uma conversa muito produtiva com os alunos, despertando-os para o consumo consciente, evitando o desperdício. Após o diálogo, cada criança recebeu um cofre de porquinho, doado pelo Sicoob Credivass, com a finalidade de ser "alimentado".

O Departamento Municipal de Educação de Tocos do Moji, juntamente com a Equipe Gestora da Escola Manoel Rodrigues Machado, parabeniza e agradece ao Sicoob Credivass, aos Professores e Alunos pela realização do Projeto. O Incentivo à Educação Financeira é muito importante para o futuro de nossas crianças.

Equipe do Departamento Municipal de Educação de Tocos do Moji

COMUNICADO

A Prefeitura de Tocos do Moji comunica a todos que, a critério dos organizadores, foi cancelada a Feira das Malhas que se realizaria nos dias 28, 29 e 30 de junho de 2019 no município.

Agradecemos a atenção e compreensão de todos e pedimos a colaboração para divulgação deste comunicado.

Tocos do Moji, 26 de junho de 2019.

Torneio de futebol em Tocos do Moji para comemorar os 25 anos de PIRINA no Sul de Minas

No dia 23 de junho, aconteceu um evento de Futebol Amador em Tocos do Moji, em comemoração aos 25 anos do Pirina no Sul de Minas. O evento envolveu crianças de 7 a 15 anos de idade em um desafio de futsal entre as escolinhas de Tocos do Moji x União Bordamatense com participação especial da equipe sub 13 do Atlético de Pazetti de Paulínia, no poliesportivo durante toda a manhã. E durante todo o dia enfrentaram-se em partidas emocionantes seis equipes adultas no Estádio Antônio Bento da Silva, (ATLETICO PAZETTI, UNIDOS F.C., AUDAX F.C, FERNANDES F.C. e VETERANOS DE TOCOS DO MOJI). O evento teve a participação especial do ex-jogador Eriberto, Campeão Paulista pelo São Paulo(1980), mineiro pelo Cruzeiro(1987), Paranaense pelo Atlético Paranaense(1990), dentre outros títulos como treinador. (**Texto e Fotos: Daniel).**

Imagem de Nossa Senhora das Graças em Bom Repouso ganha restauração e pintura nova

A Prefeitura de Bom Repouso começou a restauração de um dos pontos turísticos mais conhecidos na região, que é a imagem de Nossa Senhora das Graças. A obra consiste em, além de restaurar os detalhes danificados com o decorrer do tempo, serão feitas pinturas nos balaústres e na parte externa da Capela. "Essa imagem está ficando conhecida em todo o país, então é nosso dever preservá-la o máximo possível, para que os turistas que visitam nossa cidade e esse ponto turístico se sintam bem recebido por todos nós", diz o Prefeito Messias Crispim Brandão.

Nossa Senhora das Graças em Bom Repouso

Escolinha de Futebol de Borda da Mata faz jogos em Pouso Alegre e Tocos do Moji

O feriado prolongado de Corpus Christi foi cheio de atividades para a Escolinha de Futebol da Prefeitura de Borda da Mata. Na quinta-feira, 20, os craques da categoria sub-15 enfrentaram Pouso Alegre Futebol Clube no Estádio Siqueira Campos, em jogo avaliativo. No sábado, 22, os jovens do sub-7 ao sub-15 participaram do Torneio de Futebol de Tocos do Moji.

No confronto contra a forte equipe de Pouso Alegre, a categoria sub-15 foi derrotada por 3 a 1. Já no torneio de Tocos, dos seis jogos em disputa a escolinha venceu cinco.

Confira os resultados:

Sub-15
Borda 3 X 1 PAFC
Torneio de Futebol de Tocos do Moji

Sub 7
Borda 4X3 Tocos
Gols
Pablo: 1
Marcelo: 1
Tiesco: 2

Sub 9 (time A)
Borda 6X3 Tocos
Gols
Duda: 3
Luíza: 2
Pablo: 1

Sub-13
Borda 3X0 Paulínia
Gols
Miguel: 3

Sub 13
Borda 2X4 Tocos
Gols
Coutinho: 2

Sub 11
Borda 6x3 Tocos
Gols
Hulk: 5
Rian: 1

Sub-15
Borda 4X2 Tocos
Gols
Kaio: 3
Carlinho: 1

Escolinha de futebol da Prefeitura em Pouso Alegre

*Uniao Ltda PREFEITURA MUNICIPAL DE TOCOS DO MOJI-MG Pag.0001
GES4611 10/06/19
BALPUB.703-855 19-6 Balancete Financeiro Resumido - 2019 12:58:53

B A L A N C O F I N A N C E I R O D E M A I O / 1 9

T I T U L O S	V A L O R	V A L O R
RECEITA ORCAMENTARIA		
RECEITAS CORRENTES		
IMPOSTOS TAXAS E CONTRIBUICAO DE ME	18.717,31	
CONTRIBUICOES	17.449,59	
RECEITA PATRIMONIAL	13.380,71	
RECEITA DE SERVICOS	24.167,01	
TRANSFERENCIAS CORRENTES	1.083.695,64	
TOTAL DAS RECEITAS CORRENTES		1.157.410,26
RECEITAS DE CAPITAL		
TOTAL DA RECEITA ORCAMENTARIA		1.157.410,26
RECEITA EXTRA-ORCAMENTARIA		
DEPOSITOS E CONSIGNACOES	52.209,47	
TOTAL DA RECEITA EXTRA-ORCAMENTARIA		52.209,47
TOTAL DAS RECEITAS		1.209.619,73
SALDO ANTERIOR - CAIXA E BANCOS		4.662.620,34
T O T A L G E R A L		5.872.240,07
DESPESA ORCAMENTARIA		
ADMINISTRACAO	206.000,73	
SEGURANCA PUBLICA	2.800,98	
ASSISTENCIA SOCIAL	39.168,48	
SAUDE	271.516,91	
EDUCACAO	278.413,65	
CULTURA	5.493,77	
URBANISMO	24.410,63	
SANEAMENTO	361.306,17	
AGRICULTURA	10.165,22	
COMERCIO E SERVICOS	2.454,63	
ENERGIA	9.417,74	
TRANSPORTE	105.218,34	
DESPORTO E LAZER	15.531,05	
ENCARGOS ESPECIAIS	14.144,10	
TOTAL DA DESPESA ORCAMENTARIA		1.346.042,40
DESPESA EXTRA-ORCAMENTARIA		
RESTOS A PAGAR	11.226,49	
DEPOSITOS E CONSIGNACOES	53.263,97	
REPASSES CONCEDIDOS	50.000,00	
TOTAL DA DESPESA EXTRA-ORCAMENTARIA		114.490,46
TOTAL DAS DESPESAS		1.460.532,86
SALDO P/MES SEGUINTE - CAIXA E BANCOS		4.411.707,21
T O T A L G E R A L		5.872.240,07

ANTONIO RODRIGUES DA SILVA
PREFEITO MUNICIPAL

RENATA BORBA RIBEIRO
CONTADORA CRC/MG 109823-O

DIRETO DA POLÍCIA

Colaborador: Sargento Schulz

Menor é apreendido com cigarro de maconha em Borda da Mata

Durante operação pelos bairros da cidade, a equipe de policiais militares visualizou um cidadão em atitude suspeita, o qual foi abordado e submetido à busca pessoal, sendo localizado no interior da capa de seu celular 02 cigarros de maconha. Durante a abordagem, foi identificado que o cidadão era menor de idade, sendo acionado o Conselho Tutelar para acompanhamento da ocorrência. O menor foi apreendido e conduzido até o quartel PM para as devidas providências.

Cidadãos são presos com buchas de maconha em Borda da Mata

Durante operação de cerco/bloqueio na entrada da cidade de Borda da Mata, foi visualizado pela equipe de policiais dois indivíduos em uma motocicleta que ao perceber a presença da viatura, demonstraram nervosismo e diante da suspeita foi dada ordem de parada, através de giroflex e sirene, sendo que o condutor em primeiro momento não obedeceu a ordem, vindo a parar mais à frente. Quando o passageiro ao descer da motocicleta dispensou algo ao solo, tratando-se de 06 buchas de maconha. Foi realizado busca pessoal nos autores e nada mais de ilícito, além das 06 buchas de maconha foi encontrado. Os autores receberam voz de prisão e foram conduzidos até o quartel PM para as devidas providências.

PM SERVIÇO

11 DICAS DE SEGURANÇA PARA PROPRIEDADES RURAIS

PRODUTOR RURAL

1. Mantenha poucos acessos à sua propriedade, dessa forma será mais fácil a vigília;
2. Procure cercar a propriedade com material de boa qualidade, que seja de difícil violação;
3. As portas e janelas devem ser sólidas e protegidas por grades e telas;
4. A casa ou comércio rurais devem possuir boa visibilidade;
5. Evite árvores ou arbustos perto da casa, pois podem ocultar possíveis invasores. A casa, bem como as proximidades, devem estar bem iluminadas à noite;
6. Não deixe à vista maquinários e automóveis para não despertar o interesse de estranhos, assim como mantenha seus animais, produtos e defensivos agrícolas seguros, pois eles custam caro para você;
7. Cães de guarda devidamente adestrados são excelentes meios de defesa e de intimidação;
8. Evite estradas desertas bem como passar sempre nos mesmos horários por elas;
9. Fuja da rotina, evitando frequentar sempre os mesmos lugares nos mesmos horários. Não comente sobre seus bens e situação financeira com ninguém;
10. Investir em segurança eletrônica pode ser mais simples e barato do que você pensa;
11. Mantenha um bom relacionamento com seus vizinhos, pois eles podem salvar sua vida e seu patrimônio. PARTICIPE COM SEUS VIZINHOS DE UMA REDE DE PROTEÇÃO RURAL!

Em caso de suspeição ou crime, NUNCA reaja e ligue 190.

POLÍCIA MILITAR DE MINAS GERAIS

* UNIAO LTDA PREFEITURA MUNICIPAL DE SEN.JOSE BENTO Pag.0001
GES152 19/06/19
BALPUB.703-855 19-6 Balancete Financeiro Resumido - 2019 11:38:08

B A L A N C O F I N A N C E I R O D E A B R I L / 1 9

T I T U L O S	V A L O R	V A L O R
RECEITA ORCAMENTARIA		
RECEITAS CORRENTES		
IMPOSTOS TAXAS E CONTRIBUICAO DE ME	15.013,85	
RECEITA PATRIMONIAL	657,61	
RECEITA DE SERVICOS	5.902,09	
TRANSFERENCIAS CORRENTES	835.739,99	
OUTRAS RECEITAS CORRENTES	2.928,55	
TOTAL DAS RECEITAS CORRENTES		860.242,09
RECEITAS DE CAPITAL		
TRANSFERENCIAS DE CAPITAL	2.000,00	
TOTAL DAS RECEITAS DE CAPITAL		2.000,00
TOTAL DA RECEITA ORCAMENTARIA		862.242,09
RECEITA EXTRA-ORCAMENTARIA		
DEPOSITOS E CONSIGNACOES	46.936,08	
TOTAL DA RECEITA EXTRA-ORCAMENTARIA		46.936,08
TOTAL DAS RECEITAS		909.178,17
SALDO ANTERIOR - CAIXA E BANCOS		623.859,24
T O T A L G E R A L		1.533.037,41
DESPESA ORCAMENTARIA		
ADMINISTRACAO	140.016,59	
SEGURANCA PUBLICA	1.652,19	
ASSISTENCIA SOCIAL	46.386,91	
SAUDE	172.135,10	
EDUCACAO	254.356,25	
CULTURA	4.438,00	
URBANISMO	64.621,17	
SANEAMENTO	18.738,67	
AGRICULTURA	5.491,31	
TRANSPORTE	147.828,74	
DESPORTO E LAZER	3.709,91	
ENCARGOS ESPECIAIS	59.368,11	
TOTAL DA DESPESA ORCAMENTARIA		918.742,95
DESPESA EXTRA-ORCAMENTARIA		
RESTOS A PAGAR	7.442,23	
DEPOSITOS E CONSIGNACOES	46.300,34	
REPASSES TRANSFERIDOS LEGISLATIVO	52.000,00	
TOTAL DA DESPESA EXTRA-ORCAMENTARIA		105.742,57
TOTAL DAS DESPESAS		1.024.485,52
SALDO P/MES SEGUINTE - CAIXA E BANCOS		508.551,89
T O T A L G E R A L		1.533.037,41

FERNANDO CESAR FERNANDES
PREFEITO MUNICIPAL

MARCIO ALEXANDRE DO COUTO
CONTADOR CRC/MG 65.942

Músicos de Bom Repouso se apresentam no Programa de TV do Padre Alessandro Campos

Mais uma vez, Brutos de Minas, de Bom Repouso, no programa do Padre Alessandro. Parabéns garotos. Falo com propriedade e conhecimento de quase uma vida toda que sou fã de vocês. Sucesso sempre. Continuem com essa humilddade, pois o talento vocês já tem e é um dom de Deus. Deus, Jesus Cristo e Nossa Senhora das Graças continuem lhes abençoando sempre para que levem essa alegria a todos que os ouvem. Nunca se esqueçam de suas raízes meninos. Nunca esqueçam de onde vieram, pois aí sim saberão sempre pra onde vão. Parabéns mais uma vez pelo talento, carisma e humildade. Deus os abençoe e estaremos aqui sempre lhes acompanhando e torcendo por vocês meus queridos conterrâneos. Grande abraço.

Alessandro Crispim Andrade, com muito orgulho de um cidadão Bonrepousense como vocês.

Cartazes das apresentações dos músicos na TV

Publicações da Câmara Municipal de Borda da Mata

Proposição de Lei nº 22/2018

"Dispõe sobre a qualificação de entidades sem fins lucrativos como organizações sociais e da outras providências"

O Prefeito Municipal de Borda da Mata/MG, faz saber que a Câmara Municipal aprovou, e ele sanciona e promulga a seguinte Lei:

CAPÍTULO I

DA QUALIFICAÇÃO

Art. 1º Fica o Poder Executivo autorizado a qualificar como organizações sociais, pessoas jurídicas de direito privado, sem fins lucrativos, cujas atividades sejam dirigidas a saúde, atendidos aos requisitos previstos nesta lei.

Parágrafo único. As pessoas jurídicas de direito privado cujas atividades sejam dirigidas àquelas relacionadas no *caput* deste artigo, qualificadas pelo Poder Executivo como organizações sociais, estarão sujeitas ao controle externo da Câmara Municipal e do Tribunal de Contas do Estado de Minas Gerais, ficando o controle interno a cargo do Poder Executivo.

Art. 2º São requisitos específicos para que as entidades privadas referidas no artigo 1º desta lei habilitem-se a qualificação como organização social:

I - comprovar o registro do seu ato constitutivo, dispondo sobre:

a) natureza social de seus objetos relativos a respectiva área de atuação;

b) finalidade não-lucrativa, com a obrigatoriedade de investimento de seus excedentes financeiros no desenvolvimento das próprias atividades;

c) ter como órgão de deliberação superior e de direção, um Conselho de Administração e uma diretoria definidos nos termos do estatuto, asseguradas aquele composição e atribuições normativas e de controle básicas previstas desta lei;

d) participação, no órgão colegiado de deliberação superior, de representantes dos empregados da entidade e de membros de notória capacidade profissional e idoneidade moral;

e) composição e atribuições da diretoria;

f) obrigatoriedade de publicação anual, na imprensa oficial, dos relatórios financeiros e do relatório de execução do contrato de gestão;

g) no caso de associação civil, a aceitação de novos associados, na forma do estatuto;

h) proibição de distribuição de bens ou de parcela do patrimônio líquido em qualquer hipótese, inclusive em razão de desligamento, retirada ou falecimento de associado ou membro da entidade;

i) previsão de incorporação integral do patrimônio, dos legados ou das doações que lhes forem destinados, bem como dos excedentes financeiros decorrentes de suas atividades, em caso de extinção ou desqualificação, ao patrimônio de outra organização social qualificada no âmbito do Município de Borda da Mata, da mesma área de atuação, ou ao patrimônio do Município, na proporção dos recursos e bens por ele alocados nos termos do contrato de gestão.

II - haver aprovação, quanto ao cumprimento integral dos requisitos para sua qualificação, do Secretário ou Titular do órgão supervisor ou regulador da área de atividade correspondente ao seu objeto social, bem como da Controladoria Interna do Município.

§1º Somente serão qualificadas como organização social as entidades que, efetivamente, comprovarem o desenvolvimento da atividade descrita no "caput" do art. 1º desta lei há mais de 05 (cinco) anos.

§2º Para fins do disposto no § 1º deste artigo, será computado o tempo de desenvolvimento das atividades dirigidas à respectiva área de atuação por entidade da qual seja sucessora ou pela qual seja controlada.

CAPÍTULO II

DO CONSELHO DE ADMINISTRAÇÃO

Art. 3º O Conselho de Administração deve estar estruturado nos termos do respectivo estatuto, observados, para fins de atendimento dos requisitos de qualificação, os seguintes critérios básicos:

I - ser composto por:

a) 55% (cinquenta e cinco por cento), no caso de associação civil, de membros eleitos dentre os membros ou os associados;

b) 35% (trinta e cinco por cento) de membros eleitos pelos demais integrantes do Conselho, dentre pessoas de notória capacidade profissional e reconhecida idoneidade moral;

c) 10% (dez por cento) de membros eleitos pelos empregados da entidade;

II - os membros eleitos ou indicados para compor o Conselho terão mandato de 04 (quatro) anos, admitida uma recondução;

III - o primeiro mandato de metade dos membros eleitos ou indicados deve ser de 02 (dois) anos, segundo critérios estabelecidos no estatuto;

IV - o dirigente máximo da entidade deverá participar das reuniões do Conselho sem direito a voto;

V - o Conselho devera reunir-se ordinariamente, no mínimo, 03 (três) vezes a cada ano e, extraordinariamente, a qualquer tempo;

VI - os conselheiros não receberão remuneração pelos serviços que, nesta condição, prestarem à organização social, ressalvada a ajuda de custo por reunião da qual participem;

VII - os conselheiros eleitos ou indicados para integrar a diretoria da entidade deverão renunciar ao assumirem as correspondentes funções executivas.

Art. 4º Para os fins de atendimento dos requisitos de qualificação deverão ser incluídas, dentre as atribuições privativas do Conselho de Administração, as seguintes:

I - fixar o âmbito de atuação da entidade, para consecução do seu objeto;

II - aprovar a proposta de contrato de gestão da entidade;

III - aprovar a proposta de orçamento da entidade e o programa de investimentos;

IV - designar e dispensar os membros da diretoria;

V - fixar a remuneração dos membros da diretoria;

VI - aprovar os estatutos, bem como suas alterações, e a extinção da entidade por maioria, no mínimo, de 2/3 (dois terços) de seus membros;

VII - aprovar o regimento interno da entidade, que deve dispor, no mínimo, sobre a estrutura, o gerenciamento, os cargos e as competências;

VIII - aprovar por maioria, no mínimo de 2/3 de seus membros, o regulamento próprio contendo os procedimentos que deve adotar para a contratação de obras e serviços bem como para compras e alienações, e o plano de cargos, salários e benefícios dos empregados da entidade;

IX - aprovar e encaminhar, ao órgão supervisor da execução do contrato de gestão, os relatórios gerenciais e de atividades da entidade, elaborados pela diretoria;

X - fiscalizar o cumprimento das diretrizes e metas definidas e aprovar os demonstrativos financeiros e contábeis e as contas anuais da entidade, com o auxilio de auditoria externa.

CAPÍTULO III

DO CONTRATO DE GESTÃO

Art. 5º Para os efeitos desta lei, entende-se por contrato de gestão o instrumento firmado entre o Poder Público e a entidade qualificada como organização social, com vistas à formação de parceria entre as partes para fomento e execução de atividade relativa à área relacionada no art. 1º desta lei.

§1º É dispensável a licitação para a celebração dos contratos de que trata o "caput" deste artigo, nos termos do artigo 24, inciso XXIV, da Lei Federal nº 8.666, de 21 de junho de 1993, e suas atualizações posteriores.

§2º O Poder Executivo dará publicidade da decisão de firmar cada contrato de gestão, indicando as atividades que deverão ser executadas, nos termos do artigo 1º desta lei.

§3º A celebração do contrato de gestão será precedida de processo seletivo, quando houver mais de uma entidade qualificada como organização social manifestar expressamente interesse em prestar os serviços objeto da parceria, nos termos do regulamentados pelo Poder Executivo.

§4º Os critérios objetivos para a seleção da organização social que firmará o contrato de gestão serão objeto da regulamentação desta Lei, contemplando necessariamente a capacidade técnica e financeira da organização, compatível com o desenvolvimento do objeto do contrato.

Art. 6º Na elaboração do contrato de gestão, devem ser observados, além dos princípios inscritos no art. 37 da Constituição Federal e na Lei Orgânica do Município de Borda da Mata e, também, os seguintes preceitos:

I - especificação do programa de trabalho proposto pela organização social, estipulação das metas a serem atingidas e respectivos prazos de execução, quando for pertinente, bem como previsão expressa dos critérios objetivos de avaliação de desempenho a serem utilizados, mediante indicadores de qualidade e produtividade;

II - estipulação dos limites e critérios para a despesa com a remuneração e vantagens de qualquer natureza a serem percebidas pelos dirigentes e empregados das organizações sociais, no exercício de suas funções.

Parágrafo único. O Secretário Municipal de Saúde deverá definir as demais cláusulas necessárias dos contratos de gestão de que for signatário.

Art. 7º O contrato de gestão deve ser submetido, após aprovação do Conselho de Administração da entidade qualificada como organização social, ao Secretário Municipal de Saúde, bem como a Comissão de Acompanhamento e Fiscalização prevista no artigo 8º desta lei.

CAPÍTULO IV

DO ACOMPANHAMENTO, AVALIAÇÃO E FISCALIZAÇÃO DO CONTRATO DE GESTÃO

Art. 8º O Secretário Municipal de Saúde presidirá a Comissão de Acompanhamento e Fiscalização, a qual será responsável pela execução dos contratos de gestão celebrados com organizações sociais no âmbito de sua competência, sem prejuízo da ação institucional dos demais órgãos de controle interno e externo.

§1º A Comissão de Acompanhamento e Fiscalização, será composta, além do Presidente, por pessoas de notória capacidade e atuação na área objeto da parceria, sendo:

I - dois membros da sociedade civil, escolhidos dentre os membros do Conselho Municipal de Saúde ou dos Conselhos Gestores dos equipamentos incluídos nos contratos de gestão, quando existirem, ou pelo Prefeito;

II - dois membros da Secretaria Municipal de Saúde.

§2º A entidade qualificada apresentara a Comissão de Acompanhamento e Fiscalização, ao término de cada exercício ou a qualquer momento, conforme recomende o interesse público, relatório pertinente à execução do contrato de gestão, contendo comparativo específico das metas propostas com os resultados alcançados, acompanhado da prestação de contas correspondente ao exercício financeiro.

§3º Sem prejuízo do disposto no parágrafo 2º deste artigo, os resultados atingidos com a execução do contrato de gestão devem ser analisados, periodicamente, pela Comissão de Avaliação prevista no "caput" deste artigo.

§4º A Comissão devera encaminhar à autoridade supervisora relatório conclusivo sobre a avaliação procedida.

§5º O Poder Executivo regulamentará a instalação e o funcionamento da Comissão de Acompanhamento e Fiscalização

Art.9º Os responsáveis pela fiscalização da execução do contrato de gestão, ao tomarem conhecimento de qualquer irregularidade ou ilegalidade na utilização de recursos ou bens de origem pública por organização social, dela darão ciência ao Chefe do Poder Executivo Municipal, para as providências relativas aos respectivos âmbitos de atuação, sob pena de responsabilidade solidária.

Art. 10 Sem prejuízo da medida a que se refere o art. 9º desta lei, quando assim exigir a gravidade dos fatos ou o interesse público, havendo indícios fundados de malversação de bens ou recursos de origem pública, os responsáveis pela fiscalização, poderão determinar a suspensão imediata de repasses de recursos financeiros, até a conclusão dos procedimentos de apuração de eventuais irregularidades.

Art. 11 O balanço e demais prestações de contas da organização social deverão ser, necessariamente, publicados na imprensa oficial e colocados à disposição dos órgãos de controle interno e externo para serem analisados.

CAPÍTULO V

DO FOMENTO AS ATIVIDADES SOCIAIS

Art. 12 As entidades qualificadas como organizações sociais ficam declaradas como entidade de interesse social e utilidade publica, para todos os efeitos legais.

Art. 13 As organizações sociais poderão ser destinados recursos orçamentários e bens públicos necessários ao cumprimento do contrato de gestão.

§1º São assegurados ás organizações sociais os créditos previstos no orçamento e as respectivas liberações financeiras, de acordo com o cronograma de desembolso previsto no contrato de gestão.

§2º Poderá ser adicionada aos créditos orçamentários destinados ao custeio do contrato de gestão parcela de recursos para compensar afastamento de servidor cedido, desde que haja justificativa expressa da necessidade pela organização social.

§3º Os bens de que trata este artigo serão destinadas as organizações sociais, dispensada a licitação, mediante permissão de uso, consoante clausula expressa do contrato de gestão.

Art.14 Os bens móveis públicos permitidos para uso poderão ser permutados por outros de igual ou maior valor, desde que os novos bens integrem o patrimônio do Município.

Parágrafo único. A permuta a que se refere este artigo dependerá de prévia avaliação do bem e expressa autorização do Poder Público.

Art. 15 Fica facultado ao Poder Executivo o afastamento de servidor para as organizações sociais, com ônus para a origem.

§1º Não será incorporada aos vencimentos ou a remuneração de origem do servidor afastado qualquer vantagem pecuniária que vier a ser paga pela organização social.

§2º Não será permitido o pagamento de vantagem pecuniária permanente por organização social a servidor afastado com recursos provenientes do contrato de gestão, ressalvadas a hipótese de adicional relativo ao exercício de função temporária de direção e assessoria.

§3º O servidor afastado perceberá as vantagens do cargo a que fizer jus no órgão de origem.

Art. 16 São extensivos, no âmbito do Município, os efeitos do art. 13 e do § 3º do artigo 14, ambos desta lei, para as entidades qualificadas como organizações sociais pela União, pelos Estados, pelo Direito Federal e pelos Municípios, quando houver reciprocidade e desde que a legislação local não contrarie as normas gerais emanadas da União sobre a matéria, os preceitos desta lei, bem como os da legislação especifica de âmbito municipal.

Art. 17 O Poder Executivo poderá proceder à desqualificação da entidade como organização social quando verificado o descumprimento das disposições contidas no contrato de gestão.

§1º A desqualificação será precedida de processo administrativo, conduzido por Comissão Especial a ser designada pelo Chefe do Executivo, assegurado o direito de ampla defesa, respondendo aos dirigentes da organização social, individual e solidariamente, pelos danos ou prejuízos decorrentes de sua ação ou omissão.

§2º A desqualificação importará reversão dos bens permitidos e do saldo remanescentes dos recursos financeiros entregues à utilização da organização social, sem prejuízo das sanções contratuais, penais e civis aplicáveis e espécie.

CAPÍTULO VI

DAS DISPOSIÇÕES FINAIS

Art. 18 A organização social fará publicar na imprensa oficial, no prazo máximo de 90 (noventa) dias, contados da assinatura do contrato de gestão, regulamento próprio contendo os procedimentos que adotara para a contratação de obras e serviços, bem como para compras com emprego de recursos provenientes do Poder Público.

Art. 19 Os Conselheiros e Diretores das organizações sociais não poderão exercer outra atividade remunerada, com ou sem vinculo empregatício, na mesma entidade.

Art. 20 Na hipótese de a entidade pleiteante da habilitação como organização social existir a mais de 05 (cinco) anos, contados da data da publicação desta lei, fica estipulado o prazo de 04 (quatro) anos para adaptação das normas do respectivo estatuto ao disposto no art. 3º, incisos I e IV, desta lei.

Art. 21 Sem prejuízo do disposto nesta lei, poderá o Poder Executivo, através de decreto, estabelecer os procedimentos necessários para a qualificação de entidade como organização social.

Art. 22 As despesas com a execução da presente lei correrão por conta das dotações orçamentárias atribuídas a Secretária Municipal de Saúde.

Art. 23 Esta lei entrara em vigor na data de sua publicação, revogadas as disposições em contrário.

Borda da Mata, 21 de setembro de 2018

Secretário de Saúde de Senador José Bento participa de Encontro de Secretários na ACIPA em Pouso Alegre

Secretário Natan e o Deputado Estadual Dr. Paulo

No dia 07 de junho, houve uma reunião de Secretários de Saúde e Prefeitos em Pouso Alegre, que contou com a presença do Secretário Municipal de Saúde de Senador José Bento Natan e também do Deputado Estadual Dr. Paulo e Autoridades do Hospital Regional das Clínicas Samuel Libânio e demais cidades vizinhas. O evento foi na ACIPA Pouso Alegre.

O Secretário de Senador José Bento teve uma conversa com o Deputado Dr. Paulo quando falou de Saúde Publica e das dificuldades que todo Estado de Minas Gerais vive.

"Aproveitei para reforçá-lo de um Ofício que levei no mês anterior ao seu gabinete solicitando 30 mil reais para reforma da sala de Fisioterapia da nossa UBS de Senador José Bento e fiz o convite de vir visitar nosso município e disse que estamos de portas abertas para recebê-lo", diz Natan e acrescenta "Dr. Paulo mandou um grande abraço para o nosso Prefeito Fernando Fernandes e todo povo de Senador José Bento e disse que em breve ele estará nos visitando. Senador José Bento tem Deputados competentes e que representa nosso povo."

Senador José Bento cumpre meta de 90% de vacinação contra Influenza

A Secretaria de Saúde de Senador José Bento informa que a meta de 90% foi cumprida com a campanha de vacinação contra INFLUENZA. " Atingimos 102,45%. Nesta campanha, além de pacientes com 60 anos ou mais de idade, Foram vacinadas as crianças na faixa etária de 06 meses a menores de 06 anos de idade (05 anos, 11 meses e 29 dias) as gestantes, as puérperas (até 45 dias após o parto) os trabalhadores da Saúde, os grupos portadores de doenças crônicas não transmissíveis e outras condições clínicas especiais"

O Secretario de Saúde Natan Souza agradece a população e reafirma: "Dedicação séria é assim que se faz, compromisso e responsabilidade com a saúde de nossa população".

Barbearia do Joãozinho em Bom Repouso completa 20 anos com festa

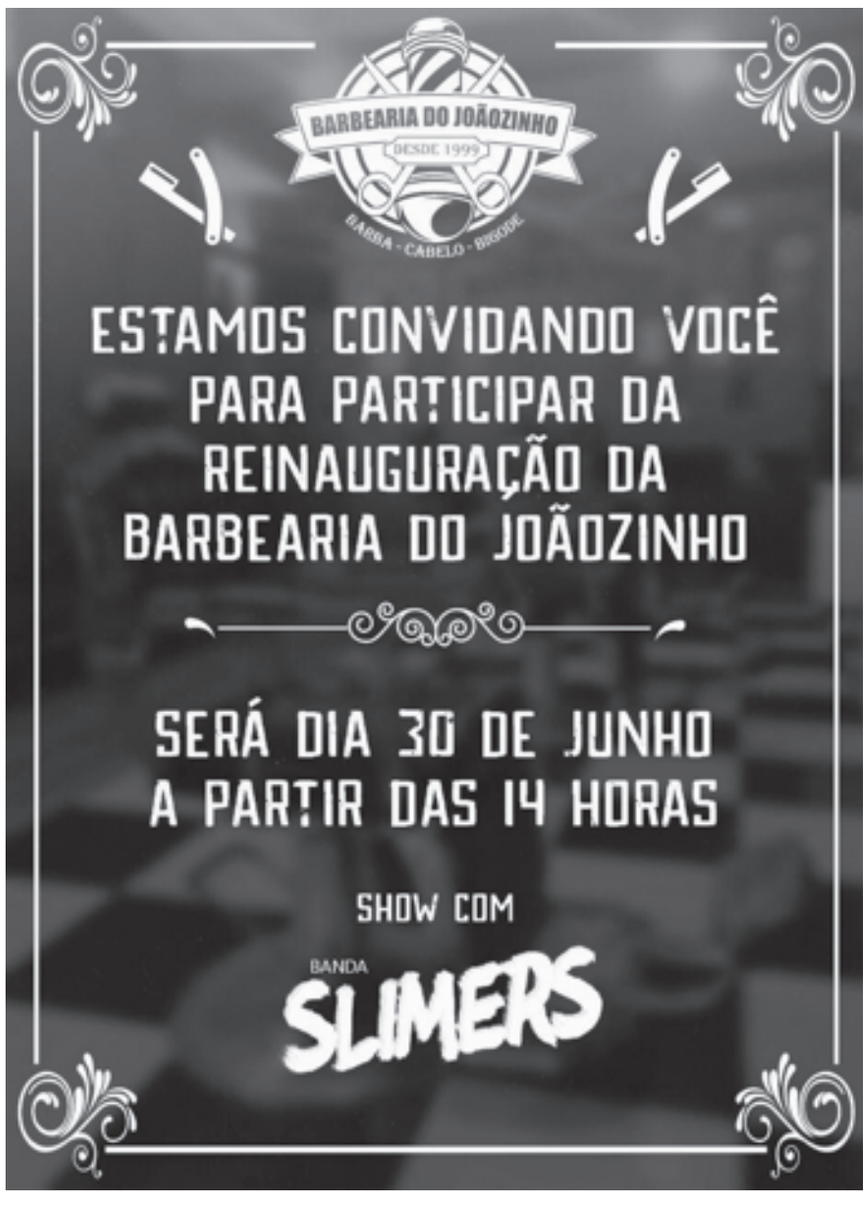

A Barbearia do Joãozinho em Bom Repouso está completando vinte anos, e será reinaugurada no dia 30/06/2019. Contando sempre com o bom atendimento e o tradicionalismo, a barbearia do Joãozinho conta com a presença de seus clientes e amigos para as comemorações.

O evento terá coquetel, sorteio de brindes e show com a banda Slimers. O novo espaço foi pensado para satisfazer ainda mais os clientes, com conforto e qualidade. A Barbearia do Joãozinho conta com a presença de todos para comemorar os 20 anos de história.

Políticos de Senador José Bento visitam Brasília e se encontram com diversas autoridades

Entre elas, o Governador Romeu Zema, o Senador Carlos Viana e o Deputado Federal Newton Cardoso Júnior

No dia 11 de junho, políticos de Senador José Bento, como o Prefeito Fernando Fernandes, o vice prefeito Valdeci (Lebra), o Vereador Thiago Rubens e Secretário de Saúde Natan, estiveram reunidos na Comissão do Turismo, com o Presidente, Deputado Newton Cardoso Jr, o Governador do Estado, Romeu Zema, quando foi solicitado junto ao Governador a liberação de um Micro Ônibus para à saúde e também uma posição referente aos repasses que não foram feitos do Governo anterior ao município. "Quero aqui, agradecer mais uma vez ao empenho do Deputado Newton pela agenda feita em Brasília e pela destinação de uma emenda para a construção de um pórtico no município", diz o Prefeito Fernando e acrescenta "neste mesmo dia, estivemos no gabinete do Senador Carlos Viana, solicitando seu empenho para destinar recursos para o nosso município. Dentre os principais assuntos, falamos sobre recursos para Saúde, Educação e também sobre a ligação do Asfalto de Senador José Bento à Borda da Mata."

Sobre a viagem a Brasília, o Secretário Municipal de Saúde, Natan, diz estar muito agradecido: "Primeiramente agradecer a Deus! E segundo ao Prefeito Fernando Fernandes por me proporcionar essa viagem a nossa Capital Brasilia- DF. Lá nos reunimos com o Governador do Estado de Minas Gerais Romeu Zema e o Deputado Federal Newton Cardoso Junior e Presidente da Comissão de Turismo Brasileira.

Tivemos um bom diálogo com o Governador Romeu Zema, quando eu, diretamente ao Governador, falei sobre o nosso Ônibus da Saúde que o nosso município foi contemplado e não tinha recebido. Ele me disse que em breve entregará o veículo a cidade de Senador José Bento para atender toda população Bentense na Área da Saúde.

Também solicitei junto ao Deputado Federal Newton Cardoso Junior, um Consultório Odontológico Itinerante com Ellen Joyce Vilela e Darlene Couto e Alessandra Morais Silva, para atender aos nossos pacientes da zona rural de Senador José Bento de cada Micro Área, que precisam de atendimento Odontológico e não consegue se deslocar até a nossa Unidade Básica de Saúde. O Deputado viu com bons olhos e atenderá nosso pedido. E por último estivemos também no gabinete do Senador de Minas Gerais Carlos Viana, quando falamos de algumas necessidades do município e junto com o Prefeito Fernando Fernandes, solicitamos que o Senador veja com bons olhos junto ao Governador Romeu Zema a realização do asfalto que liga Senador José Bento a cidade de Borda da Mata, assim beneficiaria o progresso das duas cidades e inclusive a BR-459 que teria uma ligação passando por Senador José Bento rumo ao Circuito das Malhas. Também as Cidades Vizinhas e os Bairros vizinhos juntos com Senador José Bento, Barro Amarelo e o Distrito do Cervo teriam uma Rodovia asfaltada de qualidade para se locomover e deslocar suas produções. O Senador Carlos Viana afirmou que em breve irá nos fazer uma visita e acompanhar o percurso da estrada até Borda da Mata para avaliação da Obra. Todo sucesso é fruto de um grande trabalho em Equipe", conclui confiante, o Secretário de Saúde, Natan.

Secretário de Saúde, Prefeito e Senador Carlos Viana

Bom Repouso produz cerca de 20 milhões de caixas de morango por ano

Com o plantio de 400 hectares de morango por ano e com cerca de três mil produtores, Bom Repouso que é conhecido pela "Capital Nacional do Morango, colhe 20 milhões de caixas, que são comercializadas por todo o país. Isso tudo gera trabalho, renda e movimenta a economia do município. O plantio tem início em fevereiro com as mudas nacionais e prolongado até junho e julho começa com a importação das mudas do Chile e da Argentina que respondem por 70 % do plantio. A colheita ocorre o ano todo, devido ao clima ameno, sendo que a maioria das lavouras produzem durante um ano e meio.

De acordo com o Engenheiro Agrônomo da Emater, Vicente Vanderley Nery, a zona rural de Bom Repouso, nesta época com as inúmeras lavouras, fica com uma vista encantadora que vale a pena conhecer. "São muito bonitas e bem cuidadas essas plantações. Parabéns aos nossos produtores", finaliza Vicente.

Lavoura no Bairro Campestre