ANO XXV - Nº- 473 - 30 DE JUNHO DE 2022

tribunapopular1@hotmail.com

25 anos TRIBUNA POPULAR

BORDA DA MATA
BOM REPOUSO
TOCOS DO MOJI
SENADOR JOSÉ BENTO

www.tribunabm.com.br @popular.tribuna (35) 9 9910-8233

Obras de Revitalização da Avenida Joaquim Bento da Silva e Praça Ivo Tomás Cantuária em Tocos do Moji continuam a todo vapor

Página 5

Tocos do Moji recebe nova Pá carregadeira para o Departamento Municipal de Obras

Nova Pá Carregadeira de Tocos do Moji

Página 3

CEMEI Maria José Brandão "Dona Zita" em Bom Repouso ganha painéis fotovoltaicos de energia

Cemei Dona Zita com painéis fotovoltaicos

Página 7

1ª Bênção de Tratores de Borda da Mata

Página 2

Projeto de Vôlei em Borda da Mata é ampliado para o Bairro Santa Cruz

Página 2

Poliesportivo de Borda da Mata fica agitado no mês de junho com diversas atividades

Página 6

Prefeitura de Senador José Bento adquire caminhão caçamba zero quilômetro

Novo caminhão de Senador José Bento

Página 4

Maratonista de Borda da Mata vence prova em Santa Rita de Caldas

Página 2

Prefeitura de Tocos do Moji adquire duas Vans para transportes de pacientes no valor de quase 700 mil reais, sendo uma com recursos próprios

Novas Vans de Tocos do Moji

Página 4

GRÁFICA E JORNAL
TRIBUNA POPULAR
IMPRESSOS EM GERAL / JORNALISMO DE QUALIDADE

ADESIVOS
CARDÁPIOS
CERTIFICADOS
ENCARTES
RÓTULOS
TAG'S
CARTÕES DE VISITA OU PESSOAIS
RECEITUÁRIOS
FLYERS
BLOCOS DE ORÇAMENTOS, PEDIDOS
NF - SÉRIE D

SOLICITE SEU ORÇAMENTO HOJE MESMO
(35) 9.9910-8233 / 3445-2130
TRIBUNA POPULAR
POPULAR.TRIBUNA
TRIBUNAPOPULAR1@HOTMAIL.COM (JORNAL)
GRAFICANSDOCARMO@YAHOO.COM.BR (GRÁFICA)
RUA EDUARDO AMARAL 311 - CENTRO - BORDA DA MATA/MG

ANUNCIE NO JORNAL TRIBUNA POPULAR !

Curso de Defumação de Carnes Borda da Mata

No período de 30 de Maio a 03 de Junho de 2022, o SENAR Minas em parceria com o CRAS Sebastiana Marques e Sindicato Rural de Borda da Mata, realizaram o Curso de Defumação de Carnes.

1ª Bênção de Tratores de Borda da Mata

Fotos: Mic Fotos Aéreas

No domingo, 19 de junho, ao lado da Basílica, Padre Samuel Araújo Ferreira abençoou vários tratores e seus condutores, na 1ª bênção de tratores de Borda da Mata.

Projeto de Vôlei em Borda da Mata é ampliado para o Bairro Santa Cruz

Com o objetivo de promover a qualidade de vida para os jovens, a Prefeitura de Borda da Mata, por meio do Departamento Municipal de Esportes, está realizando atividades gratuitas de voleibol. As aulas estão sendo realizadas duas vezes por semana no Ginásio Poliesportivo e devido a grande procura, está sendo ampliada para a quadra do Bairro Santa Cruz.

As aulas são ministradas pela professora Cleia Mesquita, formada em Educação Física e Técnica de Voleibol Nível II pela Confederação Brasileiro de Voleibol - CBV

QUANDRA EESPORTIVA DA SANTA CRUZ

Todas as quartas feiras - Horário 8h às 10h.

Além de trazer benefícios para o corpo, também traz para a mente, contribuindo com a saúde e bem estar. Fortalece o corpo, flexibilidade e a coordenação motora. Melhora as capacidades cardiorrespiratórias. Auxilia na perda de peso. E alivia o estresse, pela adrenalina da competição. Além de todos esses benefícios o vôlei também é uma atividade que estimula a interação social e a comunicação, por ser um esporte coletivo.

Manutenção em trecho da estrada do bairro São Joaquim em Borda da Mata

Bairro São Joaquim

Diariamente a Prefeitura de Borda da Mata, através do Departamento de Obras, trabalha em várias frentes para manter e melhorar a infraestrutura da zona rural do município. São várias ações dia após dia que trazem melhorias diretas a vida de trabalhadores, moradores e munícipes que transitam pelo local. Desta vez, a estrada beneficiada com manutenção é a do Bairro São Joaquim.

Pedal Solidário em Prol do Lar Monsenhor Pedro Cintra em Borda da Mata

No dia 19 de junho, a OAK.E Sportswear realiazou o Pedal Solidário em Prol do Lar Monsenhor Pedro Cintra em Borda da Mata.

"Muito obrigada a todos os ciclistas que participaram. Nada como ajudar fazendo o que a gente mais gosta. Agradecimentos também as empresas que nos ajudaram com os custos das medalhas, kit, som, locução, mesas, plaquinha, frutas e água. A Prefeitura de Borda da Mata pela ambulância e carro de apoio, e aos motoristas e enfermeira. Aos voluntários que ajudaram na montagem da estrutura, ponto de apoio e marcação do trajeto. E ao pedalxtremecicloturismo, sem vocês nada teria acontecido! Obrigada a todos", diz a organização.

Maratonista de Borda da Mata vence prova em Santa Rita de Caldas

No dia 19 de junho, os atletas Fabio Oliveira e Jefferson Brandani de Borda da Mata se destacaram na Maratona 7 Capelas em Santa Rita de Caldas.

Jefferson Brandani correu os 15 quilômetros. O atleta fez uma boa prova chegando em 4º lugar e superou o seu tempo nos 15 km. Com um percurso de elevação de 200 metros, ele fechou sua prova no tempo 1h04m20s.

Fábio Oliveira correu os 43 quilômetros km ficando em 1º lugar, sendo o campeão geral da prova. Com uma elevação de 1000 metros, ele fechou sua prova com o tempo de 3h40m30s.

Os atletas bordamatenses vem se destacando na modalidade conseguindo ótimos resultados.

Panificadora Real
PR

Os melhores bolos, salgados, doces e roscas com o melhor preço para você nosso querido cliente.

Onde a qualidade e o bom atendimento realmente imperam

"Da nossa família para a sua"

Praça Antonio Megale, 100
Centro - Borda da Mata

Tel.:(35)3445-2161

Nos finais de semana, lanchonete das 18h30 até à meia-noite.

EXPEDIENTE: UMA PUBLICAÇÃO DA EMPRESA

Obs.:Os textos e fotografias deste jornal só poderão ser publicados com autorização da diretoria, por escrito.

DISTRIBUIÇÃO GRATUITA

TRIBUNA POPULAR LTDA
Rua Eduardo Amaral, 311 - Centro
CNPJ - 02025321/0001-76
Borda da Mata -MG
Fone (035) 3445-2130
(35) 9 9910-8233

Diretor Presidente
Antonio Donizete de Sousa

Impressão:
Jornal Tribuna de Itapira
Tiragem: 3.000

Circulação Regional. As colaborações assinadas expressam unicamente a opinião de seus autores, não coincidindo necessariamente com a opinião do jornal. As matérias pagas serão identificadas como Informe Publicitário.Prazo para entrega do material a ser publicado: Dias 08 e 22.

Previsão do Calendário de circulação do Tribuna Popular em 2022

Mês	Dia
Janeiro	17 - 31
Fevereiro	15 - 28
Março	15 - 31
Abril	14 - 29
Maio	16 - 31
Junho	15 - 30
Julho	15 - 29
Agosto	15 - 31
Setembro	15 - 30
Outubro	14 - 31
Novembro	16 - 30
Dezembro	12

E-mail -tribunapopular1@hotmail.com

Tocos do Moji recebe nova Pá carregadeira para o Departamento Municipal de Obras

Muito utilizadas em diversos segmentos, as Pás carregadeiras são máquinas capazes de carregar materiais como areia, brita, terra, entulhos e minérios. Potentes e versáteis são excelentes para trabalhos em grandes e pequenas áreas. O povo tocosmojiense acabou de receber uma Pá-Carregadeira novinha que será de grande proveito para manutenção dos Serviços do Departamento de Obras.

Enfermeira e Técnica de Enfermagem de Tocos do Moji participam de encontro de Coordenadores da Atenção Primária na UNA em Pouso Alegre

No dia 8 de Junho, aconteceu em Pouso Alegre na sede da UNA o encontro de Coordenadores da Atenção Primária, onde a Coordenadora de Tocos do Moji, a Enfermeira Jucilene Brandão, junto com a Técnica de Enfermagem Fernanda Braga, participou do encontro. Foi discutido sobre os indicadores que o município precisa trabalhar, através do Programa Previne Brasil.

Na sua essência, a atenção primária à saúde (APS) cuida das pessoas, em vez de apenas tratar doenças ou condições específicas. Esse setor, que oferta atendimento abrangente, acessível e baseado na comunidade, pode atender de 80% a 90% das necessidades de saúde de um indivíduo ao longo de sua vida "Foi uma tarde muito agradável e de muito aprendizado", dizem as participantes.

Horta em garrafas pets na Escola Municipal Manoel Rodrigues Machado em Tocos do Moji

Entre as principais vantagens da produção suspensa está o alto rendimento em pequenos espaços. Como o produtor tem um maior controle da horta, pois a terra usada é um composto, e as quantidades de água e de nutrientes são controladas, a qualidade do produto tende a ser superior do que no cultivo tradicional. A professora Dalva deu uma bela demonstração a seus alunos.

Parabéns professora Dalva Rosa Silva pela iniciativa de uma horta suspensa, utilizando uma garrafa Pet descartável, e nossos pequenos aprendem plantando, cuidando e colhendo.

Direção da Escola

Semana do Meio Ambiente na Escola Manoel Rodrigues Machado em Tocos do Moji

Somos os defensores do meio ambiente! Esse foi o tema que nosso 3°A trabalhou na semana do meio ambiente.

Parabéns professoras Nair Félix Santos e Lais Cristine Alvarenga pelo trabalho e dedicação, por conscientizarem nossos pequenos da importância e cuidado com o nosso Meio Ambiente.

Nossos alunos do 5 ° ano B, colocaram na prática uma atividade do cuidado com o meio ambiente, da valorização, estão plantando sementes de girassol.

Parabéns professora Maiara Alves pelo belo trabalho.

Direção da Escola

Errata: O evento Borda Skate Contest realizado em Borda da Mata, no mês de abril, foi organizado por Gabi, Diego, Dionathan, em parceria com o Departamento Municipal de Esportes e contou com o apoio dos skatistas em geral, patrocinadores e amigos.

Prefeitura de Senador José Bento adquire caminhão caçamba zero quilômetro

A Prefeitura de Senador José Bento adquiriu recentemente, um caminhão caçamba basculante 0 km, adquirido com recursos próprios, no valor de R$ 370 mil.

"Senador José Bento é um município agrícola de extensão rural com estradas não pavimentadas muito grande. A chegada deste caminhão caçamba vem fortalecer o serviços prestados a população no recolhimento de entulhos, serviços rurais e outros", dizem o Prefeito Fernando Fernandes e a vice-prefeita Andréia Inácio.

Prefeitura de Tocos do Moji adquire duas Vans para transportes de pacientes no valor de quase 700 mil reais, sendo uma com recursos próprios

A Prefeitura Municipal de Tocos do Moji-MG adquiriu duas VANS para transporte de pacientes da saúde.

Uma VAN de 21 lugares no valor de R$ 350.633,32 com recursos próprios do município.

Uma VAN adaptada para portadores de necessidades especiais no valor de R$ 345.000,00, sendo que R$ 296.333,24 foram recursos da resolução número 7.791 e orestante R$ 48.666,76 foram recursos próprios do município.

"Parabéns povo Tocosmojiense! Essa é uma conquista de todos", diz o Prefeito Givanildo.

Publicações da Câmara Municipal de Borda da Mata

Proposição de Lei nº 24/2022

"DISPÕE SOBRE A DENOMINAÇÃO DE LOGRADOURO PÚBLICO E DÁ OUTRAS PROVIDÊNCIAS".

O PREFEITO MUNICIPAL DE BORDA DA MATA/MG, no uso de suas atribuições conferidas pela Lei Orgânica do Município e demais normas pertinentes, faz saber que a Câmara Municipal de Vereadores, aprovou e ele sanciona e promulga a seguinte LEI:

Art. 1º - Fica denominada de Geroliza de Senna Lima a antiga rua Cardeal no Loteamento Vida Bela, que se inicia na rua Elza Lopes da Silva e termina na divisa com o terreno de Waldemar Dantas de Melo no bairro Santa Rita.

Art. 2º - As despesas decorrentes desta Lei correrão por conta das dotações orçamentárias específicas constantes na lei orçamentária.

Art. 3º - Revogadas as disposições em contrário, esta Lei entrará em vigor na data de sua publicação.

Borda da Mata/MG, 22 de março de 2022.

Comissão de Legislação, Justiça e Redação.

Proposição de Lei nº 25/2022

Disciplina as atividades industriais, de comércio ou prestação de serviços desenvolvidas no município de Borda da Mata que dependem ou estão isentas para o seu funcionamento, da Licença de Localização e Funcionamento, institui o alvará de funcionamento provisório e dá outras providências.

O PREFEITO MUNICIPAL DE BORDA DA MATA/MG, no uso de atribuições conferidas pela Lei Orgânica do Município e demais normas pertinentes, faço saber que a Câmara Municipal de Vereadores, aprovou e eu sanciono e promulgo a seguinte LEI:

Art. 1º. O órgão municipal competente do Município de Borda da Mata - MG, no exercício de suas atribuições, emitirá licença de localização e funcionamento de atividades industriais, de comércio ou prestação de serviços de acordo com o estabelecido nesta Lei e nas normas vigentes aplicáveis.

Parágrafo único. Aplica-se no âmbito do Município de Borda da Mata-MG, a lista de classificação de risco das atividades econômicas estabelecida pelo Estado de Minas Gerais, por meio da Resolução 002/2021 de 13/05/2021.

Art. 2º. As atividades de baixo risco ou Risco A iniciarão suas atividades sem a necessidade de atos públicos de liberação prévia da atividade econômica no âmbito do Município de Borda da Mata-MG.

§1º - A licença de Localização e Funcionamento será automática para atividades econômicas de baixo risco A, desenvolvidas exclusivamente em propriedade privada própria ou de terceiros consensuais, sem a necessidade de quaisquer atos públicos de liberação da atividade econômica.

§ 2º - As atividades de baixo risco A não comportam vistoria para o exercício contínuo e regular da atividade, sem prejuízo da fiscalização quanto ao cumprimento das regras de posturas municipais, das normas ambientais, entre outras obrigações legais.

§ 3º - A desnecessidade de atos públicos de liberação das atividades de grau de risco A não exime o responsável, quando o caso, do pagamento das taxas e demais tributos previstos na legislação vigente.

Art. 3º. As atividades de médio risco ou Risco B terão direito de receber Alvarás Provisórios válidos por até 180 dias, que permitirá o início de operação do estabelecimento imediatamente após o ato de registro empresarial e após vistoria prévia por parte do órgão municipal competente.

§ 1º - O Alvará de Funcionamento Provisório será concedido após vistoria prévia, no mesmo procedimento de solicitação de inscrição ou alteração cadastral.

§ 2º - Caberá ao interessado, no prazo previsto no caput, para obter o alvará de funcionamento:

I - apresentar documentos constitutivos da empresa e de identificação dos seus representantes legais;

II - apresentar documentos referentes ao imóvel onde instalada a atividade econômica;

III - possuir licença sanitária, quando necessário;

IV - possuir Auto de Vistoria do Corpo de Bombeiros - AVCB, quando obrigatório;

V - estar regular perante o Fisco Municipal;

VI - possuir licença ambiental, quando obrigatório;

VII - possuir licença referente ao patrimônio histórico e cultural, quando for o caso;

VIII - possuir autorizações ou licenças especiais, inclusive referentes ao exercício profissional, nas hipóteses previstas em lei;

IX - firmar os termos de compromisso previstos na legislação, quando for o caso.

3º - O licenciamento de atividades de alto risco ocorrerá com atos prévios de licenciamento na forma da legislação vigente.

Art. 4º - Revogadas as disposições em contrário, esta Lei entrará em vigor na data de sua publicação.

Borda da Mata/MG, 07 de abril de 2022.

Comissão de Legislação, Justiça e Redação.

Proposição de Lei nº 26/2022

Autoriza o Município de Borda da Mata (MG) a realizar a doação de ovos de Páscoa para os alunos da rede pública municipal.

AFONSO RAIMUNDO DE SOUZA, Prefeito do Município de Borda da Mata/MG faz saber que a Câmara Municipal aprovou e ele sanciona a seguinte Lei:

Art. 1º. Fica autorizado o Poder Executivo Municipal a realizar a doação de ovos de Páscoa para os alunos de rede pública municipal de ensino, regularmente matriculados.

Art. 2º. As despesas decorrentes da execução da presente lei correrão por conta de verbas próprias, consignadas em orçamento vigente do exercício, sob a seguinte rubrica:

02.02.01.12.361.0005.2.015.339030.055

02.02.02.12.365.0005.2013.339030.0108

02.02.03.12.365.0005.2.014.339030.0132

Art. 3º. Esta Lei entrará em vigor na data de sua publicação, revogando-se as disposições em contrário.

Borda da Mata/MG, 13 de abril de 2022.

Comissão de Legislação, Justiça e Redação.

Harleny Junqueira Cobra
Presidente
Irma Borges dos Santos
Vice-Presidente
Tatiana Pires Pereira Cobra
Secretária

"...Tudo o que é belo tende a ser simples... O que sei é que a beleza anda de braços dados com a simplicidade... Simplicidade é um conceito que nos remete ao estado mais puro da realidade. Talvez seja por isso que as pessoas mais simples sejam mestras em alcançar a felicidade com poucos recursos..." Pe. Fábio de Melo.

GRÁFICA TRIBUNA POPULAR
IMPRESSOS EM GERAL

JORNAL TRIBUNA POPULAR
JORNALISMO DE QUALIDADE

Obras de Revitalização da Avenida Joaquim Bento da Silva e Praça Ivo Tomás Cantuária em Tocos do Moji continuam a todo vapor

As Obras de Revitalização da Avenida Joaquim Bento da Silva e Praça Ivo Tomás Cantuária em Tocos do Moji continuam a todo vapor.
"Pedimos desculpas a população e aos visitantes pelos transtornos causados, sabemos que toda obra antes da conclusão causa incômodo. Sejam pacientes e tenham certeza que as melhorias serão de grande valia para toda população. Nossa cidade ficará ainda mais bonita e acolhedora", pede o Departamento de Obras de Tocos do Moji.

Escola Municipal Maria Ambrosina de Jesus do Distrito Sertão da Bernardina em Tocos do Moji realiza Gincana na aplicação da 17ª OBMEP

No início de junho, teve dia de aplicação da 17ª OBMEP (Olimpíada Brasileira de Matemática das Escolas Públicas).

Após realizar a avaliação com muito empenho e dedicação, os alunos da Escola Municipal Maria Ambrosina de Jesus, no Distrito Sertão da Bernardina participaram de uma gincana onde mostraram muito união, companheirismo para com toda a equipe.

"Agradecemos a professora Andréa Rosa por todo o auxílio e empenho na preparação para a aplicação das provas. E aos demais professores presentes que realizaram a aplicação. Parabéns a todas as equipes vencedoras. 1° lugar: EQUIPE AZUL; 2° lugar: EQUIPE VERMELHA; 3° lugar: EQUIPE AMARELA; 4° lugar: EQUIPE VERDE" diz a Direção da Escola.

Oficinas do CRAS – Tocos do Moji

A professora de dança Beatriz Souza está movimentado a mulherada de Tocos do Moji com suas aulas de dança. O projeto é parte integrante das Oficinas do CRAS que além da dança também tem aulas de informática, música, canto e Muay Thai.

Campanha do Agasalho em Bom Repouso

A ação tem como objetivo a arrecadação de roupas como calças, camisetas, toucas, calçados e, principalmente, agasalhos em bom estado que serão doados às famílias necessitadas.

Para você colaborar basta levar as roupas até o CRAS de Bom Repouso.

Curso de Roçadeira – Borda da Mata

No período de 10 a 11 de Junho, o SENAR Minas em parceria com o CRAS Sebastiana Marques e Sindicato Rural de Borda da Mata, realizaram o Curso de Roçadeira.

Secretaria Municipal de Saúde de Bom Repouso

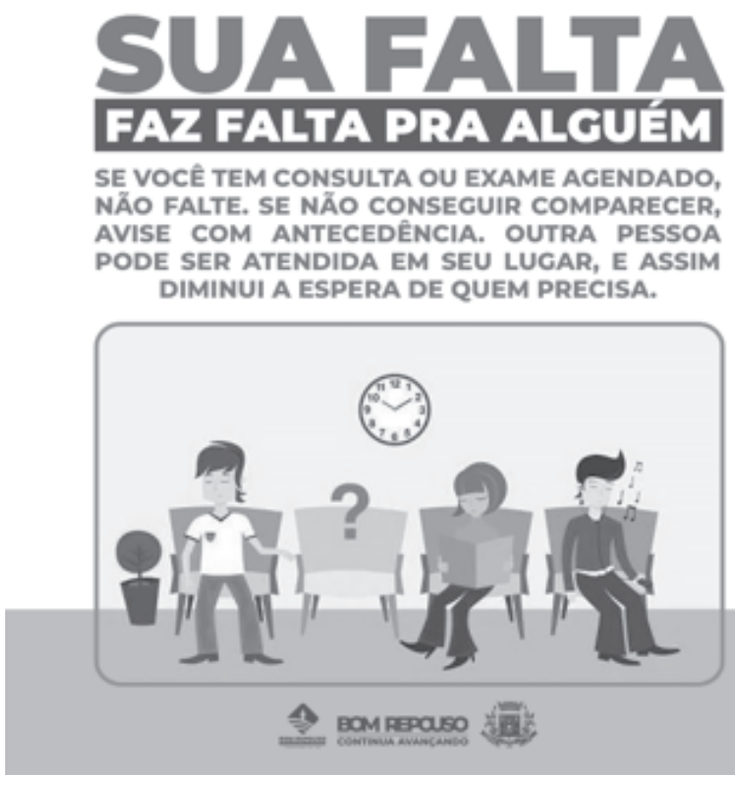

Padaria Primor - Um doce de Padaria

Pizzas, salgados, lanches, bolos, brioches e muito mais!!!

Rua Silvio Monteiro de Carvalho, 32 - Centro Borda da Mata Telefones: (35)3445-1727/ 3445-1291

Em Pouso Alegre, servimos almoço self-service.

Avenida Profírio Ribeiro de Andrade,130, continuação da Vicente Simões. Bairro Fátima - Pouso Alegre Telefone: (35)3646-2000

Poliesportivo de Borda da Mata fica agitado no mês de junho com diversas atividades

Nesse mês de junho houve várias atividades no Poliesportivo de Borda da Mata e não podia passar sem os festejos juninos. A professora Cleia e juntos com seus alunos de vôlei festejaram com muita alegria o 1º Arraial do BORDAVÔLEI, além de muita alegria e animação, durante a festa, teve quadrilha improvisada com todos os alunos e presentes vestidos a caráter, como também diversas atividades recreativas.

Os alunos ainda jogaram muito voleibol, onde ficaram se revezando para jogar. As equipes eram formadas aleatoriamente para os jogos. Em seguida teve muitas comidinhas típicas e o concurso para a escolha da melhor caracterização.

Além de proporcionar a socialização entre os participantes e a integração entre os pais e a equipe do Projeto BORDAVÔLEI, o evento traz o resgate da cultura popular. "Com o apoio da Prefeitura temos a oportunidade de ofertar o melhor para os alunos das escolinhas de esportes", diz a Professora Cleia.

VACINAÇÃO - BORDA DA MATA

Cras de Bom Repouso oferece diversas oficinas e entre elas está de Jiu Jitsu

O CRAS Sebastião Ilton de Andrade em Bom Repouso oferece aos moradores do município diversas atividades durante a semana que são as oficinas. Entre elas, está a de Jiu Jitsu, e que o Mestre Paulo César fala da importância das artes marciais para as crianças, em que são trabalhados valores como disciplina, bondade, respeito, enfim um cidadão de bem. As aulas acontece uma vez por semana e além do Jiu Jitsu, existem outras Oficinas no CRAS como para a Terceira Idade, Gestantes, Balé e Fuxico.

CÂMARA DOS DEPUTADOS
Gabinete do Deputado **Gilberto Abramo** - REPUBLICANOS/MG

Oficio nº 112/2022 – GGA/ORC Brasília, 14 de junho de 2022.

A Sua Excelência o senhor.
Prefeito de Borda da Mata
Praça Antônio Megale , 86, Centro
Borda da Mata- MG - CEP: 37.564-000.

Assunto: Indicação de Viaturas PROERD- Programa Educacional de Resistência às Drogas.

Senhor prefeito,

Cumprimentando cordialmente, informo a vossa excelência que indiquei uma viatura (Fiat Doblô) do ***Programa Educacional de Resistência às Drogas*** (Proerd) para o município de Borda da Mata em Minas Gerais.

Os objetivos específicos do programa incluem:

- Desenvolver nos jovens estudantes habilidades que lhes permitam evitar influências negativas em questões afetas às drogas e violência, promovendo os fatores de proteção.
- Estabelecer relações positivas entre alunos e policiais militares, professores, pais, responsáveis legais e outros líderes da comunidade escolar.
- Permitir aos estudantes enxergarem os policiais militares como servidores, transcendendo a atividade de policiamento tradicional e estabelecendo um relacionamento fundamentado na confiança e humanização.
- Estabelecer uma linha de comunicação entre a Polícia Militar e os jovens estudantes.
- Abrir um diálogo permanente entre a "Escola, a Polícia Militar e a Família", para discutir questões correlatas à formação cidadã de crianças e adolescentes.

Atenciosamente,

GILBERTO ABRAMO
Deputado Federal – Republicanos/MG

PREFEITURA MUNICIPAL DE TOCOS DO MOJI-MG Pag.0001
GES282 14/06/22
BALPUB.703-855 19-6 Balancete Financeiro Resumido - 2022 15:01:06

B A L A N C O F I N A N C E I R O D E M A I O / 2 2

T I T U L O S	V A L O R	V A L O R
RECEITA ORCAMENTARIA		
Receitas Correntes		
Impostos Taxas e Contribuicoes de M	35.178,31	
Contribuicoes	26.591,26	
Receita Patrimonial	79.193,31	
Receita de Serv.	22.760,90	
Transf. Correntes	2.026.027,73	
Outras Receitas Correntes	3.730,72	
TOTAL DAS Receitas Correntes		2.193.482,23
Receitas de Capital		
Transferencias de Capital	150.000,00	
TOTAL DAS Receitas de Capital		150.000,00
TOTAL DA RECEITA ORCAMENTARIA		2.343.482,23
RECEITA EXTRA-ORCAMENTARIA		
DEPOSITOS E CONSIGNACOES	85.727,43	
TOTAL DA RECEITA EXTRA-ORCAMENTARIA		85.727,43
TOTAL DAS RECEITAS		2.429.209,66
SALDO ANTERIOR - CAIXA E BANCOS		9.680.959,61
T O T A L G E R A L		12.110.169,27
DESPESA ORCAMENTARIA		
ADMINISTRACAO	246.749,29	
SEGURANCA PUBLICA	2.393,22	
ASSISTENCIA SOCIAL	73.661,80	
SAUDE	403.413,12	
EDUCACAO	485.193,08	
CULTURA	8.369,55	
URBANISMO	24.809,80	
SANEAMENTO	66.646,34	
AGRICULTURA	7.599,48	
COMERCIO E SERVICOS	1.140,50	
COMUNICACOES	1.383,40	
ENERGIA	14.416,46	
TRANSPORTE	209.155,32	
DESPORTO E LAZER	13.776,05	
ENCARGOS ESPECIAIS	23.945,66	
TOTAL DA DESPESA ORCAMENTARIA		1.582.633,07
DESPESA EXTRA-ORCAMENTARIA		
RESTOS A PAGAR	6.177,30	
DEPOSITOS E CONSIGNACOES	85.225,28	
REPASSES CONCEDIDOS	66.000,00	
TOTAL DA DESPESA EXTRA-ORCAMENTARIA		157.402,58
TOTAL DAS DESPESAS		1.740.035,65
SALDO P/MES SEGUINTE - CAIXA E BANCOS		10.370.133,62
T O T A L G E R A L		12.110.169,27

GIVANILDO JOSÉ DA SILVA
PREFEITO MUNICIPAL

SIMONE APR. DE CARVALHO DANTAS
CONTADORA CRC/MG 095149/O

PANIFICADORA FLOR DA MATA

Pães em geral, a tradicional rosca rainha, biscoitos, sorvetes, refrigerantes e completa linha de mercearia.

Rua Duque de Caxias, 520 - Tel.:3445-1830 -Borda da Mata

CEMEI Maria José Brandão "Dona Zita" em Bom Repouso ganha painéis fotovoltaicos de energia

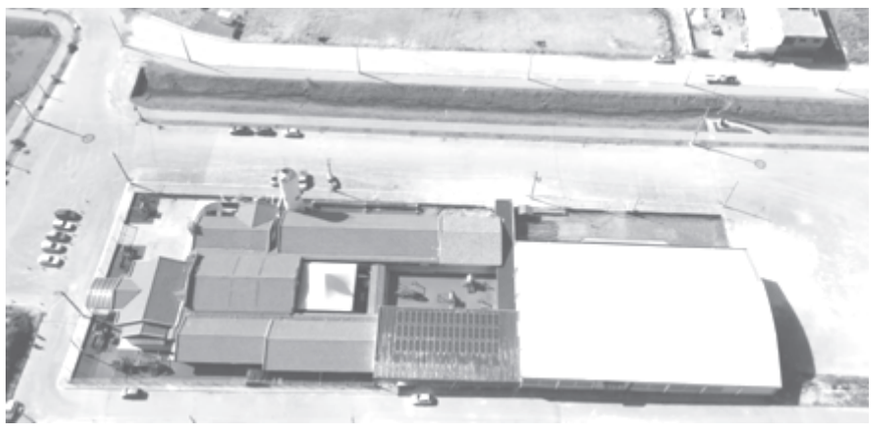

A evolução constante no aproveitamento de energias renováveis tem facilitado o acesso e a implantação de painéis fotovoltaicos. Este tipo de energia, além de limpa e renovável, ajuda a reduzir os gastos com a conta de luz. Por isso, a Prefeitura de Bom Repouso implantou neste mês de junho no CEMEI Maria José Brandão "Dona Zita" painéis fotovoltaicos.

Parquinho do CEMEI Maria José Brandão "Dona Zita" em Bom Repouso ganha novos brinquedos

A Prefeitura de Bom Repouso fez neste mês de junho, a aquisição de novos brinquedos para o parquinho do CEMEI Maria José Brandão "Dona Zita".

PREFEITURA MUNICIPAL DE BOM REPOUSO-MG Pag.0001
GES4416 24/06/22
BALPUB.703-855 19-6 Balancete Financeiro Resumido - 2022 13:31:46

B A L A N C O F I N A N C E I R O D E M A I O / 2 2

T I T U L O S	V A L O R	V A L O R
RECEITA ORCAMENTARIA		
Receitas Correntes		
Impostos Taxas e Contribuicoes de M	200.190,04	
Contribuicoes	114.081,77	
Receita Patrimonial	91.882,92	
Receita de Serv.	4.404,74	
Transf. Correntes	3.774.830,39	
Outras Receitas Correntes	653,79	
TOTAL DAS Receitas Correntes		4.186.043,65
Receitas de Capital		
Operacoes de Credito	469.357,61	
Transferencias de Capital	890.000,00	
TOTAL DAS Receitas de Capital		1.359.357,61
TOTAL DA RECEITA ORCAMENTARIA		5.545.401,26
RECEITA EXTRA-ORCAMENTARIA		
DEPOSITOS E CONSIGNAÇÕES	209.058,94	
TOTAL DA RECEITA EXTRA-ORCAMENTARIA		209.058,94
TOTAL DAS RECEITAS		5.754.460,20
SALDO ANTERIOR - CAIXA E BANCOS		12.257.932,96
T O T A L G E R A L		18.012.393,16
DESPESA ORCAMENTARIA		
ADMINISTRACAO	247.264,39	
ASSISTENCIA SOCIAL	102.993,65	
SAUDE	1.154.902,13	
EDUCACAO	2.284.727,67	
CULTURA	7.712,46	
URBANISMO	844.468,07	
AGRICULTURA	32.370,03	
TRANSPORTE	246.987,31	
DESPORTO E LAZER	56.770,13	
ENCARGOS ESPECIAIS	276.712,81	
TOTAL DA DESPESA ORCAMENTARIA		5.254.908,65
DESPESA EXTRA-ORCAMENTARIA		
RESTOS A PAGAR	7.098,32	
DEPOSITOS E CONSIGNAÇÕES	206.217,90	
REPASSES	83.333,33	
TOTAL DA DESPESA EXTRA-ORCAMENTARIA		296.649,55
TOTAL DAS DESPESAS		5.551.558,20
SALDO P/MES SEGUINTE - CAIXA E BANCOS		12.460.834,96
T O T A L G E R A L		18.012.393,16

EDMILSON ANDRADE
PREFEITO MUNICIPAL

RENATA AP. G. SILVA ANDRADE
TEC.CONTABIL CRCMG 64253/O-3

Secretaria Municipal de Saúde de Bom Repouso contrata Ginecologista para atender no município

A Prefeitura de Bom Repouso contratou a ginecologista Dra. Marieli Belato Pagani para atender no município. Dra. Mariele que nasceu em Alfenas, mas se considera de Monsenhor Paulo, há cinco anos reside em Pouso Alegre e agora, todas as terças –feiras atende no PSF de cima, 20 consultas que são agendadas pelos Agentes de Saúde, ou mesmo encaminhadas pelo Clínico Geral.

De acordo com a Dra. Marieli, seu foco no município é saúde da mulher, especialmente na parte preventiva e também com um carinho especial para as gestantes.

BM TOPOGRAFIA

Afonso C. Faria
Topógrafo
Cel.: (35) 8429-8950

Nelson R. de Freitas Júnior
RESP. TÉCNICO
CREA-MG 46820/TD
Cód. do INCRA E79
Cel.: (35) 9127-5996 / 9838-5194

Levantamento topográfico em área rural: Georreferenciamento, divisão de terras, retificação de áreas, usacapião, CAR, entre outros serviços de topografia.

Fone: (35) 3445-3165 E-mail:jrtopografia87@hotmail.com
Rua Padre José Oriolo, 11 - Centro - Borda da Mata - MG

BORDA GÁS
Distribuidor autorizado ULTRAGAZ

Telefones:3445-1177
99102-6320(Tim) 99960-1177(Vivo)
Rua Arthur Bernardes, 18 - Centro - Borda da Mata - MG

MUNICIPIO DE BOM REPOUSO
PREFEITURA MUNICIPAL DE BOM REPOUSO
Sistema de Informações Municipais

301/001
Opção: 3648

PODER EXECUTIVO

RELATÓRIO DE GESTÃO FISCAL - ANEXO 01

DEMOSTRATIVO DA DESPESA COM PESSOAL - CONFERÊNCIA

Período: Maio - 2022

	Despesas Executadas - Últimos 12 Meses													
													(a)	(b)
Despesa com Pessoal	JUN/2021	JUL/2021	AGO/2021	SET/2021	OUT/2021	NOV/2021	DEZ/2021	JAN/2022	FEV/2022	MAR/2022	ABR/2022	MAI/2022	TOTAL	RP Nao Proc
DESPESA BRUTA COM PESSOAL (I)	1.300.347,68	1.520.329,14	1.192.259,61	1.219.045,60	1.302.350,47	1.338.544,74	2.545.971,63	1.199.518,90	1.311.336,41	1.704.467,92	1.619.076,20	1.880.505,51	17.933.753,81	0,00
Pessoal Ativo	1.034.773,62	1.508.888,48	1.046.691,17	1.069.914,66	1.153.219,53	1.188.313,80	2.252.619,47	1.192[illegible]7,00	1.161.792,51	1.553.747,75	1.468.163,12	1.529.592,43	16.160.403,54	0,00
Vencimentos, Vantagens e Outras Despesas Variáveis	904.274,60	1.378.229,65	916.159,66	939.468,51	1.018.341,94	1.050.358,23	1.996.226,25	1.042.743,43	1.029.179,30	1.381.219,82	1.306.554,49	1.368.996,12	14.330.752,00	0,00
Obrigações Patronais	130.499,02	130.658,83	130.531,51	130.446,15	134.877,59	137.955,57	257.393,22	149.943,57	132.613,21	172.527,93	161.608,63	160.596,31	1.829.651,54	0,00
Benefícios Previdenciários	0,00	0,00	0,00	0,00	0,00	0,00	0,00	0,00	0,00	0,00	0,00	0,00	0,00	0,00
Pessoal Inativos e Pensionistas	7.630,94	11.440,66	7.630,94	7.630,94	7.630,94	8.730,94	10.352,16	6.831,90	8.043,90	9.220,17	9.413,08	9.413,08	103.969,65	0,00
Aposentadorias, Reserva e Reformas	2.480,63	3.927,67	2.480,63	2.480,63	2.480,63	2.480,63	3.514,22	2.368,63	2.368,63	3.544,90	3.737,81	3.737,81	35.602,82	0,00
Pensões	5.150,31	7.512,99	5.150,31	5.150,31	5.150,31	6.250,31	6.837,94	4.463,27	5.675,27	5.675,27	5.675,27	5.675,27	68.366,83	0,00
Outros Benefícios Previdenciários	0,00	0,00	0,00	0,00	0,00	0,00	0,00	0,00	0,00	0,00	0,00	0,00	0,00	0,00
Outras Desp. Pessoal Dec. Contrato Terceirização	257.943,12	0,00	137.937,50	141.500,00	141.500,00	141.500,00	283.000,00	0,00	141.500,00	141.500,00	141.500,00	141.500,00	1.689.380,62	0,00
DESPESA NAO COMPUTADA (II)	2.090,14	21.064,03	2.534,43	11.500,06	3.651,48	7.440,74	100.564,16	0,00	25.045,25	59.132,32	12.347,95	16.938,60	262.309,16	0,00
(-) Indeniz. p/ Demissão e Incent. Demissão Voluntária	2.090,14	21.064,03	2.534,43	11.500,06	3.651,48	7.440,74	100.564,16	0,00	25.045,25	59.132,32	12.347,95	16.368,60	261.739,16	0,00
(-) Decorrentes de Decisão Judicial - Sentenças	0,00	0,00	0,00	0,00	0,00	0,00	0,00	0,00	0,00	0,00	0,00	0,00	0,00	0,00
(-) Despesas de Exercícios Anteriores	0,00	0,00	0,00	0,00	0,00	0,00	0,00	0,00	0,00	0,00	0,00	570,00	570,00	0,00
(-) Inativos e Pensionistas com Recursos Vinculados	0,00	0,00	0,00	0,00	0,00	0,00	0,00	0,00	0,00	0,00	0,00	0,00	0,00	0,00
DESPESA LIQUIDA COM PESSOAL (III) = (I-II)	1.298.257,54	1.499.265,11	1.189.725,18	1.207.545,54	1.298.698,99	1.331.104,00	2.445.407,47	1.199.518,90	1.286.291,16	1.645.335,60	1.606.728,25	1.663.568,91	17.671.444,65	0,00

DTP e Apuração do Cumprimento do Limite Legal	Valor	% sobre a RCL
RECEITA CORRENTE LÍQUIDA - RCL (IV)	43.521.134,36	
(-) Transferências Obrigatórias da União Relativas às Emendas Individuais (V)	0,00	
(-) Transferências Obrigatórias da União Relativas às Emendas de Bancada (VI)	0,00	
RECEITA CORRENTE LÍQUIDA AJUSTADA - RCL (VII) = (IV - V - VI)	43.521.134,36	
DESPESA TOTAL COM PESSOAL - DTP (VIII) = (IIIa + IIIb)	17.671.444,65	40,60
LIMITE MÁXIMO (IX) (incisos I, II, e III, art. 20 da LRF)	23.501.412,55	54,00
LIMITE PRUDENCIAL (X) = (0,95 x VIII) (parágrafo único, art. 22 da LRF)	22.326.341,93	51,30
LIMITE DE ALERTA (XI) = (0,90 x IX) (inciso II do §1º do art. 59 da LRF)	21.151.271,30	48,60

NOTAS EXPLICATIVAS

Cirurgiã- dentista e artista de Borda da Mata faz Exposição em Ouro Fino de Pinturas Artísticas inspiradas no universo do Café

A Cirurgiã- dentista e artista, de Borda da Mata, Dra. Elisandra Mota e a proprietária da Cafeteria Gran Monteiro Cafés Especiais, Natália Monteiro de Ouro Fino, selou uma parceria que deu muito sucesso e com isso, aconteceu no dia 11 de Junho, a exposição Coffee Lovers que contou com peças de pintura artística inspiradas no universo do café, confeccionadas pela Dra. Elisandra.

Os habitués da cafeteria e convidados da exposição se encantaram e puderam adquirir as peças inovadoras e diferenciadas que ficaram expostas em um lindo salão da cafeteria.

A Dra. Elisandra já possui convites para expor em breve em outras cidades a sua arte. "Só tenho a agradecer a todos que compareceram e prestigiaram a exposição Coffee Lovers!" diz a Dentista e Artista.

Seus colegas de profissão e amigos desejam sucesso a ela na expansão dos empreendimentos e que possa ainda encantar muitas pessoas com suas belas e inspiradoras artes, levando o nome da cidade por diversos lugares.

Exposição da Dra. Elisandra em Ouro Fino

DIRETO DA POLÍCIA

Colaborador: ***Cabo PM Felipe***

Polícia Militar prende homem por posse ilegal de arma de fogo no Distrito Sertãozinho

No dia 09 de Junho, Quinta-feira, por volta das 09h no bairro Sertãozinho, a PM em atendimento ao Disque Denuncia 181, no qual tratava-se de cidadãos com forte envolvimento no

tráfico de drogas bem como posse irregular de arma de fogo; que em desencadeamento da operação denominada alferes Tiradentes, foi realizada juntamente com as equipes da PM de Meio Ambiente e da Rocca buscas no interior da residência-alvo das denúncias, sendo franqueada a entrada das equipes policiais pela moradora que assinou termo de autorização de ingresso; e que durante buscas foi localizada em um dos quarto, na lateral do guarda roupa, uma espingarda marca "rossi" tipo cartucheira calibre 28 enrolada sobre um lençol; em continuidade às busca, em outro quarto foi localizado em cima de um armário, dentro de uma caixa de isopor, foram localizados 21 cartuchos intactos calibre 28, 14 cartuchos deflagrados calibre 28, 7 cartuchos intactos calibre 20, 01 cartucho deflagrado calibre 20; segundo a testemunha, a arma de fogo pertencia ao seu avô paterno, que quando faleceu ficou na posse do Sr. M.R.C, o qual ao chegar no local confirmou ser o verdadeiro proprietário da arma de fogo, que tratava-se de uma herança de seu genitor.

Polícia Militar prende jovem por trafico de drogas e plantação de maconha no bairro Vargem Grande em Borda da Mata

No dia 09 de Junho, Quarta-feira, por volta das 10h no bairro Vargem Grande, a PM que em virtude da operação denominada alferes Tiradentes, foi desencadeada neste dia, tendo como alvo uma denúncia via 181, tendo como alvos denúncia referente a tráfico de drogas e posse de arma de fogo, sendo que após o referido comprimento, as guarnições receberam denúncias anônimas, dando conta que a casa ao lado, possuíam arma de fogo e entorpecentes. Sendo assim, solicitamos a proprietária da residência, mãe dos autores, se poderíamos vistoriar a residência, que de imediato franqueou a nossa entrada conforme a assinatura do termo de autorização de ingresso em domicílio. Foi devidamente acompanhado pelos moradores da residência. Após identificarmos o guarda roupas do Sr. M.V.C, foi localizado no seu interior, em uma das gavetas, uma balança de precisão, três pedras de crack, 108 sementes aparentando ser maconha, caixinhas contendo gilletes, um facão com forte odor de substância análoga maconha e vários sacos plásticos Já nas imediações do quintal, fora localizado uma plantação de substância análoga a maconha ao solo, contendo 40 pés, sendo arrancados pelos militares. Com a presença dos militares da Rocca, juntamente com a cadela Eva, foram localizados dentro de um fogão, um cofrinho contendo um caderno de anotação, três eppendorf cheios de substância aparentando cocaína, duas pedras grandes de substância amarelada aparentando crack, um tablete pequeno e dois menores de substância aparentando maconha, três grandes porções de substância aparentando maconha. Que em continuidade as buscas, foi localizado dentro do sofá (pela cadela Eva), um tablete pesando aproximadamente 250g, de substância aparentando ser maconha. Diante dos fatos, foi questionado a proprietária do imóvel, que alegou desconhecer tais ilícitos, mas que tem orientado insistentemente seus filhos em virtude de tais práticas, feito contato com M.V.C, o mesmo alegou ser o real proprietário dos ilícitos, e que iria se apresentar posteriormente juntamente com advogado na Delegacia de Polícia.

Polícia Militar prende homem por posse ilegal de arma de fogo no Distrito do Cervo

No dia 10 de Junho, Sexta-feira, por volta das 09h no bairro Cervo, a PM em cumprimento a denuncia via 181, que tratava de denúncia de posse de arma de fogo de uso permitido, foi desencadeada operação Campo Seguro III, para apurar a veracidade dos fatos. Ao chegar no local, os militares foram recebidos pelo Sr. A.G.C, que após ser informado sobre a denúncia em seu desfavor, o mesmo franqueou a entrada dos militares, fato este que se comprova através do termo de autorização de ingresso em domicílio, que ao nos direcionarmos até a casa, o proprietário informou a guarnição onde estava guardada a arma, uma espingarda cal. 32 marca Boito, com coronha de madeira.

Polícia Militar prende homem por posse ilegal de arma de fogo no Distrito do Cervo

No dia 15 de Junho, Quinta-feira, por volta das 09h no bairro Cervo em cumprimento a denuncia via 181, a guarnição PM desencadeou operação, com o objetivo de apurar, se os fatos da denúncia eram verdadeiros. Que ao chegar no local, a guarnição entrou em contato com o Sr. L.A.C, e explicou ao proprietário da residência o motivo que os levaram até a sua residência. e que ao ler a denúncia, o mesmo de imediato se prontificou a entregar uma arma de fogo, no qual disse ser herança de seu avô paterno, e que assim o fez entregando-a de imediato, contudo acrescentasse que foi desnecessário a entrada na residência pelo fato do autor se disponibilizar a entrega que ocorreu no quintal da propriedade "terreiro de café". De imediato, se prontificou a entregar a arma de fogo que estava em sua posse, uma espingarda Rossi cal.28.

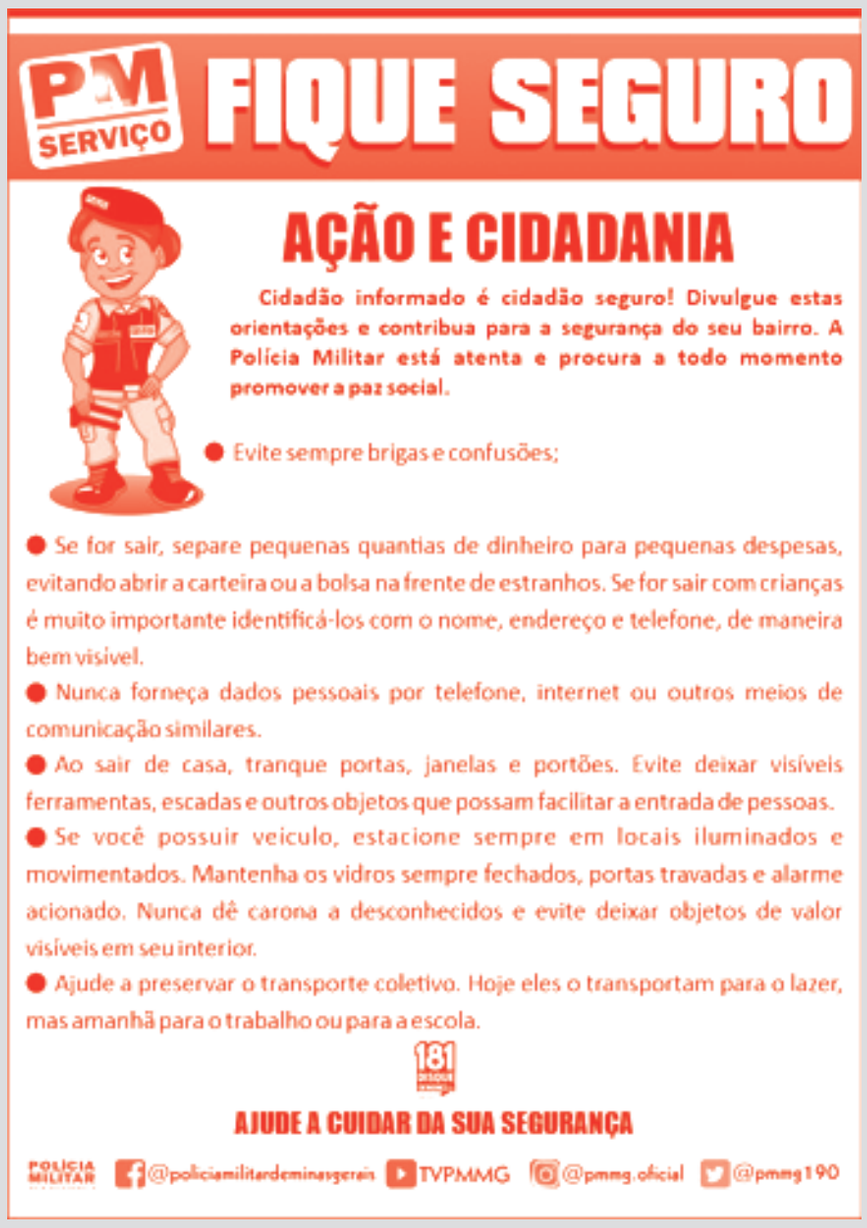

TELEFONES DE EMERGÊNCIA DA POLÍCIA MILITAR EM BORDA DA MATA: 190 ou (35) 9-9829-1493