TRIBUNA POPULAR

DESDE MARÇO/97 - ANO XVIII - Nº- 284 - 15 DE ABRIL DE 2014

Site: www.tribunabm.com.br - **E-mail:** tribunapopular1@hotmail.com **Tel.:**(35)3445-1479

BORDA DA MATA, BOM REPOUSO, TOCOS DO MOJI, SENADOR JOSÉ BENTO

Professor Bordamatense assume Direção Geral do Campus do Instituto Federal do Sul de Minas em Passos

O professor de Borda da Mata, João Paulo de Toledo Gomes, que está frente da direção do Câmpus Passos IFSULDEMINAS desde 25 de fevereiro deste ano fala sobre o compromisso ao assumir o cargo e dos desafios da gestão nessa fase de consolidação do IFSULDEMINAS no município.

Página 2

Prefeito Edmundo de Borda da Mata solicita recursos para a Saúde Pública à Presidenta Dilma durante encontro em Contagem-MG

Durante a entrega de caminhões aos municípios mineiros por meio do programa federal PAC 2, o prefeito Edmundo Silva Junior se encontrou com a presidenta Dilma Rousseff e na ocasião, Edmundo solicitou à presidenta a liberação de mais recursos para a Saúde Municipal.

Por sua vez, Dilma se colocou a disposição para contribuir com os investimentos na Saúde de Borda da Mata. Outro grande aliado do município é o deputado Odair Cunha que também está engajado em disponibilizar recursos para que o prefeito Edmundo continue o investimento em obras e mão de obra na área da Saúde em Borda da Mata, inclusive está agendando com o Ministério da Saúde a reunião com a presidenta para liberação de verba.

12ª Trilha da Torre em Tocos do Moji reúne cerca de 700 motos

Momentos antes da largada da Trilha da Torre

Página 4

Escolinha de Futebol de Bom Repouso realiza diversos amistosos na região

Uma Equipe Feminina

Um Time Masculino

Página 3

Prefeitos de Tocos do Moji e de Bom Repouso participam da posse do novo Governador de Minas, Alberto Pinto Coelho em BH

Página 3

Prefeitura de Borda da Mata recebe caminhão caçamba do Governo Federal

Página 7

Prefeito Edmundo durante entrega em Contagem pela Presidenta Dilma

Analysis

LABORATÓRIO DE ANÁLISES CLÍNICAS

...sempre cuidando de você.

DIA MUNDIAL DO COMBATE AO CÂNCER • 8 DE ABRIL •

Borda da Mata
Clínica Nossa Senhora do Carmo
Rua João Porfírio da Silva, 203
35 3445-2148 / 3445-1955

Tocos do Moji
Rua Lázaro Vicente Pereira, 80
35 3445-6197

Inconfidentes
3464-1868

Estiva
3462-1791

Atendemos também em
Pouso Alegre

Atendemos coleta em domicílio.

"Debaixo do céu há momento para tudo, o tempo certo para cada coisa: Tempo para nascer e tempo para morrer. Tempo para plantar e tempo para colher... " (Ec. 3,1-3)

Homenagem à Promotora de Justiça Maria Regina Cappelli

A noite de 13/02/2014 foi envolvida por um misto de alegria e tristeza. Alegria pela beleza das justas homenagens prestadas à Maria Regina Cappelli, no salão do Júri de nosso Fórum Mário Martins. Tristeza pela despedida, na recepção no Clube Literário, dessa extraordinária mulher que honrou e dignificou sua excelsa missão ministerial, em nossa Comarca. Fará muita falta! Não bastasse sua cultura jurídica, teve tempo suficiente para conhecer plenamente os problemas locais e as pessoas, com suas qualidades e defeitos.

Foram exercidos exatamente 16 anos de árduos e profícuos trabalhos. Em 13/02/1998, ela assumia a Promotoria de Justiça de Borda da Mata, quando tive o prazer de saudá-la, em nome da classe dos advogados. Pelo seu dinamismo, pela sua preocupação em zelar pela preservação dos direitos indisponíveis dos cidadãos e fazer cumprir a lei, assumindo a defesa intransigente da comunidade, conquistou o respeito e a admiração de todos os segmentos sociais de nosso município.

O Promotor de Justiça não tem a missão de agradar as pessoas. Compete-lhe defendê-las das agressões aos seus direitos e obrigá-las a cumprir os seus deveres individuais e sociais. Essa tarefa muitas vezes desagrada, principalmente aqueles que se julgam intocáveis e que não costumam aceitar limites comportamentais.

"**A missão maior do Ministério Público é pugnar pela justiça social"**, um conceito simples que pode ser traduzido pela fórmula secular concebida por Aristóteles (384-322 a.C.), no sentido de "***tratar os iguais de forma igual e os desiguais de forma desigual***".

Deve-se buscar sempre o ideal de Justiça e, como assinala Agnes Heller (1998), "***é preciso aprender o hábito de ser justo***", ou seja, é preciso conscientizar a sociedade sobre a necessidade de respeitar a dignidade alheia para que se alcance a almejada paz social. O cidadão há de ser senhor de seu destino, e, nessa tarefa de emancipação, tem no Ministério Público um precioso aliado, o qual, além de possuir a vocação de protagonizar a transformação da sociedade pela Justiça social, detém em suas mãos os mecanismos que podem propiciar essa mudança.

De fato, o Ministério Público exerce, dentre outras, a função de principal **ouvidor** da sociedade, e ao lado da imprensa, um valioso controle social. **Interesses sociais** são: **defesa da criança e do adolescente**, defesa da pessoa deficiente, dos idosos, das fundações, da educação pública, da **saúde pública**, do **meio ambiente**, do patrimônio artístico, paisagístico e cultural, dos sítios antropológicos e arqueológicos, do patrimônio público, dos serviços de relevância pública (oferta de água, energia, saneamento público, coleta regular de lixo, etc.), do consumidor, da ordem econômica e de muitos outros direitos que dizem respeito à coletividade".

A defesa da criança e do adolescente, a saúde pública e o meio ambiente mereceram especial cuidado da Doutora Maria Regina Cappelli. Não bastasse sua atuação brilhante, corajosa e digna em todas as áreas de suas multiformes atividades. Sempre respeitosa e cordial no trato com as partes e acessível à oitiva dos operadores do direito, em suas dificuldades na busca de solução rápida para atendimento de reivindicações justas.

É pena, Doutora Regina, tenha decidido aposentar-se, o que para Borda da Mata representa irreparável perda! Contudo, justa e merecida sua decisão, porque aproveitará o tempo para tantas outras atividades, que, com certeza, devem estar em seus planos de mulher capaz e realizadora.

"*Há tempo para plantar e tempo para colher*". Nossa amiga soube preparar o terreno e, com árduo trabalho, plantou generosamente sementes de justiça, no tempo em que exerceu seu ministério. Agora, é chegado o tempo da farta colheita de todo esse esforço e luta para bem realizar, sobretudo, o ideal comunitário, em cumprimento da sua nobre missão. É tempo de colher, agora, frutos de reconhecimento e aplauso de todos nós, por tão talentosa e brilhante carreira!

Que Deus possa estar abençoando os seus passos nesta nova etapa de sua existência e a todos os seus dignos familiares!

Borda da Mata, 15 de abril de 2.014.

Gustavo Dantas de Melo

Dra. Maria Regina Cappelli em evento na noite de 13/02 no Clube Literário

Correios ministra palestra sobre "Origem do Selo" em Senador José Bento

No dia 27 de março, aconteceu em Senador José Bento, em parceria com os Correios e com a Escola Municipal Maria da Costa Ferreira, uma palestra sobre a "Origem do Selo", ministrada pela Sra. Thais, responsável pela agência do Correio da cidade.

As crianças se interagiram com a palestra e com as atividades realizadas.

Palestra sobre a "Origem do Selo" em Senador José Bento

FUNERÁRIA FÉLIX
"O Senhor da paz vos conceda a paz"
Agora sob nova Direção
"Não deixe para o fim da vida, o que você pode fazer hoje".
Adquira o seu Plano Assistencial Félix com várias vantagens e descontos para você e sua família.
Avenida João Olivo Megale, 1059 - Borda da Mata - MG
(Próximo ao Centro Médico) Tel.:3445-3706
Atendemos também em Tocos do Moji

Professor Bordamatense assume Direção Geral do Campus do Instituto Federal do Sul de Minas em Passos

O professor de Borda da Mata, João Paulo de Toledo Gomes, que está frente da direção do Câmpus Passos IFSULDEMINAS desde 25 de fevereiro deste ano fala sobre o compromisso ao assumir o cargo e dos desafios da gestão nessa fase de consolidação do IFSULDEMINAS no município.

O IFSULDEMINAS está presente como câmpus avançado em Passos, há cerca de 2 anos. Qual a visão da Rede Federal em relação ao município?

Com a expansão da Rede Federal de Educação Profissional e Tecnológica, a cidade de Passos foi agraciada com um pólo de rede e hoje o Câmpus Passos é uma realidade. Por ser referência na região com aproximadamente 21 cidades em seu entorno, Passos foi estrategicamente escolhida por sua forte influência e atuação na prestação de serviços, comércio e agronegócio, dessa forma, o IFSULDEMINAS – Câmpus Passos soma forças a outras instituições locais para estimular o desenvolvimento regional, difundindo tecnologias e formando cidadãos comprometidos com a realidade local.

Existe previsão para novos cursos, quais e como é o processo de definição dos cursos que o Instituto Federal oferece?

Os cursos são ofertados mediante audiência pública, onde a população sinaliza quais cursos podem contribuir com a cidade e região. Atualmente o Câmpus Passos possui os cursos técnicos em informática, vestuário, comunicação visual e enfermagem, de acordo com estes eixos tecnológicos estão sendo pleiteados novos cursos em nível de graduação. Está previsto para segundo semestre de 2014 nosso primeiro curso de graduação, que será Bacharelado em Ciência da Computação. E para início de 2015, Licenciatura em Matemática, além de previsões para outros cursos de graduação, pós-graduação e técnicos nos demais eixos, como por exemplo, Publicidade e Propaganda, Gestão de Saúde Pública, Design de moda, PROEJA.

Você está assumindo a gestão do Câmpus em sua fase de consolidação. Quais os maiores desafios no que diz respeito à sua política de gestão?

Percebo que para consolidação do Câmpus, é necessário o reconhecimento da população para a importância de ter uma Instituição Federal na cidade, promovendo ensino de qualidade e gratuito aos cidadãos. O fato do Câmpus Passos a partir de agora ter autonomia administrativa, ou seja, o orçamento anual é repassado diretamente ao Câmpus para ser gerido sem intervenção da Reitoria, é de fundamental importância para facilitar o processo de aquisição de materiais permanentes. Estou em Passos a pouco mais de 2 anos e é frustrante quando alguém por algum motivo diz não saber onde estamos, o que somos ou fazemos. Então nossa atuação deve ser mais visível para a população.

Você tem experiência na área de pesquisa, qual a contribuição essa experiência dará a gestão do Câmpus Passos?

Esta gestão pretende implantar uma política de marketing interno e externo para divulgação das ações do Câmpus no âmbito do Ensino, Pesquisa e Extensão; Fortalecer e buscar novas parcerias públicas e privadas; implantar uma incubadora de empresas de base tecnológica; fortalecer ensino, pesquisa e extensão; ampliar o acervo da biblioteca; construir novos laboratórios para comunicação visual, informática, enfermagem e vestuário; implantar uma cooperativa para venda de produtos fabricados internamente.

O Câmpus atualmente está em obras, como está o andamento e quais melhorias os alunos podem esperar a partir da conclusão dessas obras?

Hoje o Câmpus possui recursos para investir em novas construções, então pretendemos construir um ginásio poliesportivo, novas salas de aula, laboratórios, espaço para socialização dos docentes e discentes, alterar a portaria principal do Câmpus para Rua da Penha e um auditório. Temos também o refeitório, recém construído, que possivelmente fornecerá refeições para nossos estudantes no próximo semestre, no mesmo espaço do refeitório teremos um local para uma lanchonete (ambos terceirizados). E em andamento a construção de um prédio pedagógico de 2 andares que terá 18 salas de aula, 3 laboratórios (química, física e biologia), setor de assistência ao educando com psicólogo, pedagogos, assistente social e assistentes de alunos em um espaço amplo com salas de atendimento individualizada, e um piso térreo que contemplará nosso almoxarifado e nossa garagem.

Entrevista e Foto: Érika Vilela
Ascom - IFSULDEMINAS
Campus Passos

Diretor do IFSULDEMINAS - Campus Passos, João Paulo de Toledo Gomes

Bueno Brandão receberá etapa do Circuito Brasileiro de Cicloturismo

No dia 27 de abril, Bueno Brandão será palco da 47ª edição do Circuito Brasileiro de Cicloturismo. Trata-se de um evento ciclístico modalidade Cicloturismo, que consiste em conhecer cidades e locais turísticos utilizando a bicicleta como meio de transporte.

Na etapa de Bueno Brandão os participantes irão conhecer a Cachoeira dos Luis, em uma pedalada com aproximadamente 35 quilômetros por estradas de terra, ida e volta. O evento conta com pontos de hidratação, carros de apoio, mecânicos de bike, guias e fotógrafo. Também haverá lanche, suco e frutas aos participantes.

As inscrições podem ser realizadas até dia 23 de abril pelo site www.circuitodecicloturismo.com.br onde se encontra o regulamento completo do evento.

Glauber C. Santos
MUNDO X-TERRA MKT ESPORTIVO
Borda da Mata - MG

SICOOB Credivass
O Sicoob Credivass convida você para conhecer as vantagens de ter uma conta corrente: você não paga tarifa de manutenção de conta; recebe o lucro que o Banco der no final do ano e ainda temos todos os tipos de empréstimos, financiamentos, cheque especial, etc., com as melhores taxas.
Veja algumas simulações de empréstimos:

R$ 3.000,00	R$2.000,00	R$ 1.000,00
36 vezes de R$ 143,19	36 vezes de R$ 97,99	36 vezes de R$ 53,02
24 vezes de R$ 184,42	24 vezes de R$ 124,67	24 vezes de R$ 65,67
12 vezes de R$ 304,86	12 vezes de R$ 205,70	12 vezes de R$ 104,99

Os valores são para simples demonstração e podem ser alterados.
Para simular valores maiores dos listados procure nossa Agência.
Rua Eduardo Amaral, nº642 - Centro - Borda da Mata/MG.
35-3445-3728 / 9803-1202 - Vivo

EXPEDIENTE: UMA PUBLICAÇÃO DA EMPRESA

Obs.: Os textos e fotografias deste jornal só poderão ser publicados com autorização da diretoria, por escrito.

DISTRIBUIÇÃO GRATUITA

Prazo para entrega de material a ser publicado: Dias 08 e 22

TRIBUNA POPULAR LTDA
Rua Eduardo Amaral, 652
CNPJ - 02025321/0001-76
Borda da Mata -MG
Fone (035) 3445-1479
Diretor: Antonio Donizete de Sousa
Jornalista Responsável
Antonio Donizete de Sousa
Mtb 5813/MG
Redação e Diagramação
Antonio Donizete de Sousa
Impressão:
Pouso Graf
Tiragem: 2.000

Circulação Regional. As colaborações assinadas expressam unicamente a opinião de seus autores, não coincidindo necessariamente com a opinião do jornal. As matérias pagas serão identificadas como Informe Publicitário.

Previsão do Calendário de circulação do Tribuna Popular em 2014

Mês	Dia
Janeiro	15 - 31
Fevereiro	14 -28
Março	17 - 31
Abril	15 - 30
Maio	15 - 30
Junho	16 - 30
Julho	15 - 31
Agosto	15 - 29
Setembro	15 - 30
Outubro	15 - 31
Novembro	14 - 28
Dezembro	12

E-mail - tribunapopular1@hotmail.com

Alberto Pinto Coelho toma posse como Governador de Minas Gerais

Prefeitos de todo Estado participaram da solenidade de posse, entre eles, os prefeitos de Tocos do Moji, Toninho Rodrigues e o de Bom Repouso, Edmilson Andrade.

O governador de Minas Gerais, Alberto Pinto Coelho (PP), tomou posse no dia 04 de abril, em sessão solene na Assembleia Legislativa de Minas Gerais, em Belo Horizonte. Ele assume o cargo deixado por Antonio Anastasia, que saiu do governo para participar da campanha do senador Aécio Neves (PSDB), que é pré-candidato à Presidência da República.

Alberto Pinto Coelho atravessou o plenário cercado pelos Dragões da Inconfidência. Na entrada da assembleia, ele foi cumprimentado por deputados e políticos mineiros. Participaram da solenidade autoridades estaduais, prefeitos e vereadores do interior. A solenidade foi presidida pelo presidente da Casa, deputado Dinis Pinheiro (PP).

Antes, Pinto Coelho deu declarações aos jornalistas presentes na Assembleia, e disse que vai continuar as diretrizes do Governo Anastasia. "É um governo que dá continuidade, que tem o mesmo norte, a mesma filosofia, os mesmos princípios e naturalmente, o que nós pretendemos é levar a cabo até dezembro deste ano o legado deixado pelo Governador Antonio Anastasia, naturalmente imprimindo nosso ritmo às demandas da sociedade e buscando dar a serenidade aos programas e ações do governo", declarou.

Perfil de Alberto Pinto Coelho

O atual Governador de Minas Gerais tem 68 anos e é formado em Administração. Nascido em Goiás, se mudou com a família para Minas Gerais aos três anos.

Em sua carreira, quase 30 anos foram dedicados a gestão de empresa estatal, com cargos administrativo, comercial, de planejamento operacional e marketing. Alberto Pinto Coelho exerceu quatro mandatos parlamentares, e foi líder dos governos Itamar Franco e Aécio Neves. Em 2009, foi reeleito presidente da Assembleia Legislativa de Minas, com grande votação entre os parlamentares. Em 2010, foi eleito vice-governador na chapa de Antonio Anastasia.

Alberto Pinto Coelho e juntamente com Antonio Anastasia

Escolinha de Futebol de Bom Repouso realiza diversos amistosos na região

A Escolinha de Futebol Meninos e Meninas de Ouro de Bom Repouso tem realizado diversos amistosos na região, com as categorias 99/00, 01/02, 03/04 e Feminino. No dia 22 de março, enfrentaram a Escolinha de Heliodora, no dia 29 de março, jogaram contra a Escolinha do Aleluia de Santa Rita do Sapucaí e no dia 05 de abril, foi a vez de jogar contra o time AUGE de Estiva.

Soldado Brant de Tocos do Moji vence Circuito Sesi Corrida de Rua em Silvianópolis e se classifica para a Corrida Integração em Campinas

No dia 29 de março, aconteceu em Silvianópolis, o evento denominado "Sacode a Praça" de iniciativa do Sesi e EPTV, com apoio da Prefeitura e Polícia Militar.

Dentre as diversas atividades foi realizado também o CIRCUITO SUL MINEIRO DE CORRIDA DE RUA, 5 km, com a participação de diversos atletas da região; se consagrando o Campeão Geral o Soldado da PM Brant, representante da cidade de Tocos do Moji, que recebeu das mãos do Cb PM Negrão e Prefeito Benedito Porfírio Borges, a Medalha de Ouro, além do benefício de participar com direito a tudo pago da Corrida Integração que será realizada no final do ano na cidade de Campinas-SP.

Largada e a entrega da Premiação ao vencedor Soldado Brant

Anuncie no Tribuna Popular

Panificadora e Lanchonete Primor
Produtos feitos com amor
O melhor pão é na Primor
Rua Sílvio Monteiro de Carvalho, 32
Centro - Borda da Mata - MG
TELEFONES:(35)3445-1727 e 3445-1291

Oficinas de Artesanato e Reciclagem e de Pintura em Tecido são iniciadas no mês de março no CRAS de Bom Repouso

No CRAS Sebastião Ilton de Andrade, de Bom Repouso, foram iniciadas mais duas Oficinas no mês de março. A Oficina de Artesanato e Reciclagem, coordenada pela Oficineira, Viviane Santos começou no dia 21 de março e a Oficina de Pintura em Tecido com a oficineira, Maura Costa, iniciou-se n no dia 25 de março.

Confira abaixo alguns trabalhos das Oficinas no CRAS:

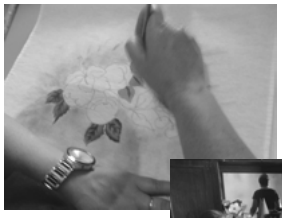

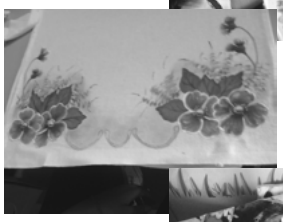

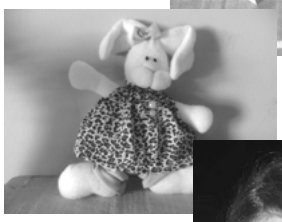

ANUNCIE AQUI!!!

CASI de Bom Repouso recebe visita da Equipe de Saúde Bucal dentro do Projeto do Período Integral

Os alunos do período integral CASI (Garcias) receberam a visita da equipe de saúde bucal neste mês. Foi realizada uma palestra motivando os cuidados com a higiene bucal, entrega de kits de escovação e avaliada a necessidade de atendimento destes alunos. Também trabalharam na aula de artes na confecção de modelos de boca com massa de modelar. Participaram deste trabalho a Dra. Diana, a Dra. Maiara, a ACD Genilda e a ACD Márcia.

Visita da Equipe da Saúde Bucal no CASI de Bom Repouso

12ª Trilha da Torre em Tocos do Moji reúne cerca de 700 motos

Ter medo de realizar algo ou projeto que envolva diversidades de opiniões se constitui sentimento de total relevância, porém só os de opiniões determinadas experimentam o sucesso. Às vezes o barulho feito, e a fama de algo, nem sempre corresponde à verdadeira realidade. Mas tal alarde serviu de ponto positivo, transformando-se em fonte de organização devido à importância que esta sempre ocupou na atual gestão pública do município de Tocos do Moji. Organização esta desvelada num evento cheio de sucesso onde motos, gaiolas, Jeeps e população puderam conviver harmonicamente, propiciando a alegria de todos aqueles de pensamento positivo e vontade de emancipar.

29 e 30 de março, datas que poderiam marcar apenas mais um fim de semana corriqueiro para a população de Tocos do Moji e que, no entanto se transformaram em dias especiais. O sábado 29, foi marcado pela cultura e alegria ao som de muito Rock'nroll da Banda "Legião do Rock", o "arrocha" sertanejo da Dupla Breno e Morais e a irreverência da Juliana Campos com sua Banda "Batuque Minas". Já no domingo, 30, por volta das 10h da manhã, e após a apresentação da Bateria Chuchu Beleza; sob a benção do pároco Pe. José Aparecido, os corações aceleraram no ritmo alucinante daqueles que acreditam que na vida existe espaço para os esportes radicais. Sobre motos, gaiolas e jeeps, encontravam-se jovens, pais de família e idosos; buscando mostrar o valor de se celebrar a vida enquanto ainda é tempo, contagiando a população numa largada emocionante.

O evento foi encerrado com um delicioso almoço de confraternização no Poliesportivo, cujo cardápio principal era "porco no rolete", celebrando a vitória dos otimistas diante da vida, por tanto merecedores de confiança. Ano que vem tem mais se Deus assim permitir.

O total de inscrições foi de 700 Motos. Já Gaiolas e Jeeps somaram um total de 50 veículos, os quais percorreram 40Km de trilha.

Departamento Municipal de Cultura Tocos do Moji

Confira os principais momentos da Trilha da Torre:

Dique II em Pouso Alegre continua sem data para liberação

A avenida Dique 2 ainda não possui data para a liberação do tráfego. Segundo a assessoria de comunicação, a prefeitura aguarda a chegada dos postes de iluminação que estão faltando.

Após a chegada dos postes, a instalação deve demorar até quatro dias, e só então haverá a abertura da via. Porém, não foi informado uma previsão de quando os postes serão entregues.

A avenida sobre o Dique 2 foi construída para desafogar o trânsito da região sul da cidade. A obra de 22 milhões de reais teve de ser paga pela Copasa após esta ser condenada pela justiça por não ter cumprido um Termo de Ajustamento de Conduta (TAC) com o Ministério Público, para o tratamento de esgoto na cidade.(Fonte - PousoAlegre.Net)

Caminhada da Saúde com idosos, diabéticos e hipertensos em Borda da Mata é realizada toda quarta-feira

A Caminhada da Saúde realizada em parceria pelo Departamento de Esporte e Secretaria de Saúde em Borda da Mata reúne idosos, diabéticos e hipertensos toda quarta-feira, às 7h30min na Igreja Nossa Senhora Aparecida e após aferição de pressão arterial e alongamento, saem em caminhada pela Avenida João Olivo Megale até o Clube de Campo, onde também há alongamento e brincadeiras ministrados pelos educadores físicos do Esporte Municipal, Regina Moreira, Rosi Chicano e Thiago Sena.

O projeto começou em 2013 com caminhadas esporádicas, no entanto, por conta da demanda e satisfação dos participantes, o evento se tornou semanal. O convite aos senhores e senhoras partem das equipes do Programa Estratégia Saúde da Família do município.

Caimhada da Saúde em Borda da Mata

Bairro Santa Cruz e distrito Cervo em Borda da Mata participam do CineCras

O projeto "CineCras" do Cras Sebastiana Marques de Borda da Mata percorre bairros e distritos do município com o intuito de reunir famílias para exibição de filmes e reflexão sobre temas inerentes à família. No dia 18/03, o distrito Cervo recebeu o projeto. No dia 25/03, no bairro Santa Cruz, cerca de 35 pessoas, entre adultos e crianças, participaram do cinema montado em frente a Escola Municipal Antonio Marques da Silva, em que o filme "Cartas para Deus" foi exibido.

O filme conta a comovente história de um menino com câncer que se corresponde regularmente com Deus através de orações em forma de cartas e do carteiro encarregado de entregar essas cartas. Sem saber o que fazer com elas, o carteiro acaba fazendo escolhas que vão mudar sua vida e ajudar o garoto a mudar a vida daqueles ao seu redor.

CineCras no Cervo

CineCras no bairro Santa Cruz

Famílias do bairro Nossa Senhora de Fátima em Borda da Mata se reúnem para encontro do Cras

O Encontro de Famílias promovido pelo Cras Sebastiana Marques de Borda da Mata reuniu pais e filhos no dia 08/04, na Escola Municipal Francisco de Souza Costa no Bairro Nossa Senhora de Fátima, onde o assistente social Luciano Pereira trabalhou com os pais o tema autoestima, em uma continuação do encontro passado. As crianças, sob supervisão do psicólogo Valdecir Vieira, elaboraram desenhos.

O Cras conta com o apoio da Secretaria Municipal de Educação e da Escola Francisco de Souza Costa para realização das atividades.

Encontro de Famílias do Bairro Nossa Senhora de Fátima em Borda da Mata

Dr. Luiz Henrique de Carvalho Mello

Fisioterapeuta - CREFITO 90680-F

Pós-Graduação em GERIATRIA e Especialização em ORTOPEDIA

Atendimento no MR Day Hospital e Tocos do Moji

Tel.:(35)3445-2725

Atendimento domiciliar com aparelhagem completa de Fisioterapia - Tel.:(35)9904-8397

Cemig instala energia elétrica na torre de celular do Sertãozinho em Borda da Mata

O local onde está instalada a torre de telefonia celular no distrito Sertãzinho em Borda da Mata recebeu postes e instalação de energia elétrica da Cemig no início de abril.

A iluminação independente resolve o problema de eventuais quedas de energia no local, facilita o trabalho de técnicos e aprimora a oferta do serviço à população.

Instalação do Poste no Distrito do Sertãozinho

Coreto em Borda da Mata recebe apresentações musicais de 15 em 15 dias

O Coreto Agenor de Mello localizado na Praça Nossa Senhora do Carmo em Borda da Mata recebe apresentações aos sábados e/ou domingos a noite de disseminadores da cultura brasileira em suas mais diversas manifestações, com o intuito de ampliar o acesso dos cidadãos às músicas, poesias, peças teatrais, histórias que contemplem a cultura brasileira.

No último final de semana de março aconteceram duas apresentações. No sábado, 29/03, a banda Lira Bordamatense e no domingo, 30/03, a cantora Jucilene Buosi realizaram os shows no Coreto.

Os artistas que tiverem interesse em fazer apresentações no Coreto podem procurar a Prefeitura de Borda da Mata para agendar.

Agenda Coreto

Borda da Mata/MG

Abril

26/04 - Sábado (20h) Renata e Gustavo

27/04 - Domingo (20h) Lira Bordamatense

Farmácia Estrela da Mata

A Estrela de Sua Saúde!!!

Tel.:(35)3445- 1311

Farm. Resp.: Oscar Moreira de Lima

Entrega rápida - atendimento a domicílio - encaminhamento de fórmulas para manipulação - medicamentos - perfumaria - descontos - promoções e condições especiais de pagamento.

Praça Antonio Megale, 66 - Centro - Borda da Mata - MG

DIRETO DA POLÍCIA
Soldado Cristiano

Motocicleta é furtada na porta de um Bar no Distrito do Cervo

No dia 16 de março, a Policial Militar de Borda da Mata foi acionada por S. M. D. C. a comparecer no Distrito do Cervo onde foi relatado que, por volta 18 horas, quando estacionou sua motocicleta HONDA/ FAN, cor PRETA, MGF****, na porta de um bar conhecido por "Bar do Xuxa", adentrou ao referido bar e por ocasião de seu retorno, após alguns minutos até sua motocicleta, percebeu que a mesma havia sido furtada. Disse ainda que, visualizou quando um indivíduo de cor morena e tatuado nos braços conduzia sua motocicleta tomando rumo ignorado. Foi realizado contato com as cidades circunvizinhas e realizado rastreamento, porém até o momento sem êxito.

CONSULTÓRIO ODONTOLÓGICO

Drª. Thalita Cecília de Pádua Oliveira
CRO/MG 35388
Clínica geral e estética
(restaurações, próteses, clareamento dental, tratamento gengival, piercing, cirurgias)
Drª. Gilmara de Jesus Paiva Soares
CRO/MG 26386
Aparelhos fixos e removíves
FAÇA SEU ORÇAMENTO!
Ligue e agende um horário: 3445-2223
Rua Sílvio Monteiro de Carvalho, nº 35
(Antigo calçadão)
Galeria Paiva – Sala 03 – Borda da Mata

Tereza do Carmo Barbosa

Seus filhos: Ditinha, Imaculada, Kika, Zé da Loteca, Alcides, Marita, João, Sônia, Anizia, Luiz e Maria do Carmo.

Centenário de Nascimento
11.04.1914 / 11.04.2014

Inscrições Guarda Mirim Irmã Martha

A Guarda Mirim Irmã Martha comunica a todos os adolescentes com idade de 15 anos (completos), que estará aberta as inscrições para a 24ª turma de guardinhas.

Período das inscrições: 01/04/2014 a 30/04/2014.

Local: Sede da Guarda Mirim Irmã Martha
Rua José Francisco dos Santos Júnior, 315 - Centro.

Horário: 12h às 17h (segunda a sexta)

Documentos necessários: **Carteira de Identidade (RG), CPF, Carteira de trabalho e 1 foto 3x4.**

Para mais informações: (35) 3445-1194 ou pelo email guardamirimirmamartha@yahoo.com.br

Supermercado Irmãos Machado
A sua melhor opção de compra
Av. João Olivio Megale, 690
Telefone:3445-1157
Borda da Mata-MG

Vidraçaria Souza
Vidros-Box Acrílico e Brindex - Acabamento em gesso
Tel.: 3445- 1718
Av. Lauro Megale, 131
Borda da Mata - MG

Foto Digital Minas
Tel.:3425-3500
Av. Duque de Caxias, 242
Ao lado do Mercadão - Pouso Alegre - MG

Temos uma variada linha, do básico ao acabamento, e madeiras em geral.
João de Barro
Materiais para Construção
Telefax:(035)3445-6160

"A sua casa é a nossa causa!"
Rua José Tomáz Cantuária, 161 - Tocos do Moji-MG

*Uniao Ltda PREFEITURA MUNICIPAL DE TOCOS DO MOJI-MG Pag.0001
GES726 03/04/14
BALPUB.703-725 19-6 Balancete Financeiro Resumido - 2014 09:40:22

BALANCO FINANCEIRO DE FEVEREIRO/14

TITULOS	VALOR	VALOR
RECEITA ORCAMENTARIA		
RECEITAS CORRENTES		
RECEITA TRIBUTARIA	12.118,11	
RECEITAS DE CONTRIBUICOES	6.936,96	
RECEITA PATRIMONIAL	10.209,78	
RECEITA DE SERVICOS	8.424,30	
TRANSFERENCIAS CORRENTES	868.083,80	
OUTRAS RECEITAS CORRENTES	765,21	
TOTAL DAS RECEITAS CORRENTES		906.538,16
TOTAL DA RECEITA ORCAMENTARIA		906.538,16
RECEITA EXTRA-ORCAMENTARIA		
DEPOSITOS E CONSIGNACOES	275.904,99	
TOTAL DA RECEITA EXTRA-ORCAMENTARIA		275.904,99
TOTAL DAS RECEITAS		1.182.443,15
SALDO ANTERIOR - CAIXA E BANCOS		1.662.494,16
TOTAL GERAL		2.844.937,31
DESPESA ORCAMENTARIA		
ADMINISTRACAO	110.127,32	
SEGURANCA PUBLICA	766,05	
ASSISTENCIA SOCIAL	27.220,76	
SAUDE	232.499,84	
EDUCACAO	167.642,77	
CULTURA	2.918,07	
URBANISMO	31.518,52	
SANEAMENTO	20.061,43	
AGRICULTURA	9.204,01	
COMERCIO E SERVICOS	1.599,38	
ENERGIA	9.330,03	
TRANSPORTE	10.150,86	
DESPORTO E LAZER	1.706,61	
ENCARGOS ESPECIAIS	21.223,71	
TOTAL DA DESPESA ORCAMENTARIA		645.969,36
DESPESA EXTRA-ORCAMENTARIA		
RESTOS A PAGAR	144.522,03	
DEPOSITOS E CONSIGNACOES	275.382,93	
REPASSES CONCEDIDOS	30.000,00	
TOTAL DA DESPESA EXTRA-ORCAMENTARIA		449.904,96
TOTAL DAS DESPESAS		1.095.874,32
SALDO P/MES SEGUINTE - CAIXA E BANCOS		1.749.062,99
TOTAL GERAL		2.844.937,31

ANTONIO RODRIGUES DA SILVA
PREFEITO MUNICIPAL

ANDRE LUIZ DA ROSA
CONTADOR CRC/MG 092061/O-1

Prefeito de Senador José Bento visita Funasa em BH

O Prefeito de Senador José Bento Flávio de Souza Pinto participou de uma reunião na Funasa em Belo Horizonte. O objetivo foi analisar, informar e conferir o andamento sobre o projeto de água e esgoto do município.

MUNICÍPIO DE TOCOS DO MOJI 001/001
RELATÓRIO CONSOLIDADO DO MUNICÍPIO Opção: 3041
Sistema de Informações Municipais

TRIBUNAL DE CONTAS DO ESTADO DE MINAS GERAIS
ANEXO 6 (Incisos I e II , alíneas a e b , art . 62 - L . C . 101 / 00)
RELATÓRIO RESUMIDO DA EXECUÇÃO ORÇAMENTÁRIA
RELATÓRIO CONSOLIDADO DO MUNICÍPIO
Período: Janeiro / Fevereiro - 2014

Valores em R$1,00

RECEITAS	Previsão Anual		1º Bimestre		Até o Bimestre		A Realizar
	Inicial	Atualizada	Prevista	Realizada	Prevista	Realizada	
RECEITAS CORRENTES (A)	11.317.200,00	11.317.200,00	2.188.500,73	2.344.123,45	2.188.500,73	2.344.123,45	8.973.076,55
Receita Tributária	297.900,00	297.900,00	32.034,40	31.955,12	32.034,40	31.955,12	265.944,88
Impostos	185.000,00	185.000,00	18.842,75	18.882,77	18.842,75	18.882,77	166.117,23
IPTU	40.000,00	40.000,00	0,00	391,33	0,00	391,33	39.608,67
ISSQN	70.000,00	70.000,00	7.965,96	6.119,87	7.965,96	6.119,87	63.880,03
ITBI	30.000,00	30.000,00	5.000,00	2.100,00	5.000,00	2.100,00	27.900,00
IRRF	45.000,00	45.000,00	5.876,79	8.191,47	5.876,79	8.191,47	36.808,53
Taxas	112.900,00	112.900,00	13.391,65	15.072,35	13.391,65	15.072,35	97.827,65
Contribuições de Melhoria	0,00	0,00	0,00	0,00	0,00	0,00	0,00
Receitas de Contribuições	92.000,00	92.000,00	16.677,84	9.070,69	16.677,84	9.070,69	82.929,31
Receita Patrimonial	55.300,00	55.300,00	9.216,48	10.709,83	9.216,48	10.709,83	44.590,17
Receita Agropecuária	0,00	0,00	0,00	0,00	0,00	0,00	0,00
Receita Industrial	0,00	0,00	0,00	0,00	0,00	0,00	0,00
Receitas de Serviços	106.500,00	106.500,00	18.392,84	17.914,05	18.392,84	17.914,05	88.585,95
Transferências Correntes	10.736.500,00	10.736.500,00	2.106.836,51	2.283.450,72	2.106.836,51	2.283.450,72	8.473.049,28
Convênios	100.000,00	100.000,00	18.999,98	0,00	18.999,98	0,00	100.000,00
Demais Transferências Correntes	10.636.500,00	10.636.500,00	2.086.171,85	2.283.450,72	2.086.171,85	2.283.450,72	8.373.049,28
Outras Receitas Correntes	29.000,00	29.000,00	5.149,88	3.015,04	5.149,88	3.015,04	25.984,96
(-) Deduções da Receita Corrente	0,00	0,00	0,00	0,00	0,00	0,00	0,00
RECEITAS DE CAPITAL (B)	0,00	0,00	0,00	0,00	0,00	0,00	0,00
Operações de Crédito	0,00	0,00	0,00	0,00	0,00	0,00	0,00
Refinanciamento Da Dívida Mobiliária	0,00	0,00	0,00	0,00	0,00	0,00	0,00
Outras Operações de Crédito	0,00	0,00	0,00	0,00	0,00	0,00	0,00
Alienação de Bens	0,00	0,00	0,00	0,00	0,00	0,00	0,00
Amortização de Empréstimos	0,00	0,00	0,00	0,00	0,00	0,00	0,00
Transferências de Capital	0,00	0,00	0,00	0,00	0,00	0,00	0,00
Convênios	0,00	0,00	0,00	0,00	0,00	0,00	0,00
Demais Transferências de Capital	0,00	0,00	0,00	0,00	0,00	0,00	0,00
Outras Receitas de Capital	0,00	0,00	0,00	0,00	0,00	0,00	0,00
(-) Deduções da Receita de Capital	0,00	0,00	0,00	0,00	0,00	0,00	0,00
(-) Deduções para Formação do FUNDEB (C)	1.717.200,00	1.717.200,00	343.113,12	377.538,70	343.113,12	377.538,70	1.339.661,30
Receitas Intra - orçamentárias (D)	0,00	0,00	0,00	0,00	0,00	0,00	0,00
RECEITA TOTAL (A + B - C + D)	9.600.000,00	9.600.000,00	1.845.386,61	1.966.584,75	1.845.386,61	1.966.584,75	7.633.415,25

DESPESAS	Dotação Anual		1º Bimestre		Até o Bimestre		A Empenhar
	Inicial	Atualizada	Empenhada	Liquidada	Empenhada	Liquidada	
DESPESAS CORRENTES (E)	9.011.383,00	9.054.389,44	3.637.340,12	1.137.052,21	3.637.340,12	1.137.052,21	5.417.049,32
Pessoal e Encargos	4.222.585,00	4.223.185,00	659.645,12	659.645,10	659.645,12	659.645,10	3.563.539,88
Juros e Encargos da Dívida	10.000,00	10.000,00	10.000,00	751,41	10.000,00	751,41	0,00
Juros / Encargos da Dívida Externa	0,00	0,00	0,00	0,00	0,00	0,00	0,00
Outras Despesas Correntes	4.778.798,00	4.821.204,44	2.967.695,00	466.655,70	2.967.695,00	466.655,70	1.853.509,44
DESPESAS DE CAPITAL (F)	540.620,00	513.217,00	99.449,95	16.133,88	99.449,95	16.133,88	413.767,05
Investimentos	442.620,00	415.217,00	1.449,95	0,00	1.449,95	0,00	413.767,05
Inversões Financeiras	0,00	0,00	0,00	0,00	0,00	0,00	0,00
Amortização da Dívida Interna	98.000,00	98.000,00	98.000,00	16.133,88	98.000,00	16.133,88	0,00
Amortização da Dívida Externa	0,00	0,00	0,00	0,00	0,00	0,00	0,00
Amortização - Reestruturação da Dívida Mobiliária	0,00	0,00	0,00	0,00	0,00	0,00	0,00
Outras Despesas de Capital	0,00	0,00	0,00	0,00	0,00	0,00	0,00
RESERVA DE CONTINGENCIA (H)	48.000,00	48.000,00	0,00	0,00	0,00	0,00	48.000,00
Despesas Intra - orçamentárias (G)	0,00	0,00	0,00	0,00	0,00	0,00	0,00
DESPESA TOTAL (E + F + G + H + I)	9.600.003,00	9.615.606,44	3.736.789,77	1.153.186,09	3.736.789,77	1.153.186,09	5.878.816,67

DESTINAÇÃO DA RESERVA DE CONTINGÊNCIA E / OU RESERVA DO RPPS		
Numero do Ato	Data do Ato	Descrição da Destinação da Reserva de Contingência e / ou Reserva do RPPS

DESCRIÇÃO	1º Bimestre		Até o Bimestre	
	Superávit	Déficit	Superávit	Déficit
Receita Realizada - Despesa Liquidada	813.398,66	0,00	813.398,66	0,00
Receita Realizada - Despesa Empenhada	0,00	1.770.206,92	0,00	1.770.206,92

ENTIDADES QUE COMPÕEM OS DADOS CONSOLIDADOS DO RELATÓRIO
PREFEITURA MUNICIPAL DE TOCOS DO MOJI
CAMARA MUNICIPAL DE TOCOS DO MOJI

CARGO	NOME	CRC
PREFEITO	ANTONIO RODRIGUES DA SILVA	
Contador	ANDRE LUIZ DA ROSA	MG 092.061/O-1
Controle Interno	WILLIAN ALBERTO DO COUTO ROSA	

Prefeitura de Borda da Mata recebe caminhão caçamba do Governo Federal

O Prefeito Edmundo Silva Junior participou da entrega de caminhões caçamba do Ministério do Desenvolvimento Agrário (MDA) a 95 municípios mineiros no dia 07/04/2014 em Contagem/MG. O caminhão vai reforçar a frota de veículos da Prefeitura de Borda da Mata e será mais um carro utilizado no processo de construção de obras e de recuperação e abertura de estradas vicinais.

Prefeitura de Borda da Mata e Cemig realizam a soltura de 11 mil peixes no Rio Mandu

Os estudantes da Escola Municipal Benedita Braga Cobra participaram do Programa Peixe Vivo da Cemig na tarde de quinta-feira, 03/04/2014, em que 11 mil peixes das espécies curimba e piracanjuba foram soltos no Rio Mandu em Borda da Mata. A soltura foi realizada na ponte de concreto do bairro Descalvado, mais conhecida como ponte do Darney.

O repovoamento de espécies nativas em rios do estado, de acordo com o gerente de relacionamento da Cemig, Alexandre Ribeiro de Almeida, é uma ação que visa compensar o impacto causado pelas hidrelétricas no meio ambiente, "o Programa Peixe Vivo atua na conservação dos peixes nas bacias hidrográficas onde estão instaladas usinas da Cemig". Lançado em 2007, os peixes deste projeto são criados na Estação de Tratamento de Itutinga/MG e direcionados para os rios do estado.

Segundo o técnico em Meio Ambiente da Cemig, em no máximo dois anos, as espécies já estarão procriando, por isso a importância de evitar a pesca predatória e respeitar os períodos da piracema para preservar as espécies.

Soltura dos peixes no Rio Mandu:

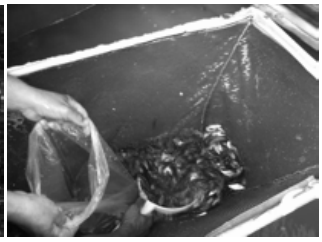

Violeiro de Aparecida/SP se apresenta na praça em Borda da Mata

O violeiro Leon Guerreiro de Aparecida/SP esteve em Borda da Mata/MG no dia 08/04/2014 e realizou a apresentação de música raiz na Praça Nossa Senhora do Carmo. Quem passou pelo Centro durante o dia pode apreciar clássicos da música sertaneja.

Durante a apresentação, Leon agradeceu a acolhida do Prefeito Edmundo e elogiou a postura do município em relação à cultura.

Apresentação do Violeiro de Aparecida na Praça Nossa Senhora do Carmo:

Atividades do **Cras Sebastiana Marques**

Abril/2014

Encontro de Famílias	Cras Aqui	Bingo da Terceira Idade
Escola Estadual do Cervo 15/04 – 19h	Posto de Saúde do Cervo 15/04 – 14h	Guarda Mirim 23/04 – 15h
Escola do Bairro Santa Cruz 22/04 – 19h	Posto de Saúde do Bairro Santa Cruz 22/04 – 14h	

PANIFICADORA FLOR DA MATA

Pães em geral, a tradicional rosca rainha, biscoitos, sorvetes, refrigerantes e completa linha de mercearia.

Rua Duque de Caxias, 520 - Tel.:3445-1830 -Borda da Mata

Atenção! Atenção!
Borda da Mata e Região!

Completando **40 anos** de bons serviços prestados, a Farmácia Santa Izabel traz novidades para a população bordamatense e região.
A **Farmácia Santa Izabel e o Grupo Farma**, (que é um grupo de farmácias mineiras), trazem sempre para você as melhores condições como: bons preços, ótimo atendimento e garantia de procedência dos medicamentos.
O sucesso da parceria traz inúmeras vantagens como descontos especiais em toda linha de medicamentos, perfumaria, diversas promoções e o Cartão Saúde e o Cartão de Crédito a sua disposição.
A única com **5 farmacêuticos**, para melhor orientar seus clientes.
Faça já seu Cartão Saúde e seu Cartão de Crédito.

Grupofarma GRUPO DE FARMÁCIAS MINEIRAS
SANTA IZABEL DROGARIA E MANIPULAÇÃO

Praça Nossa Senhora do Carmo, 64
Borda da Mata - MG
Telefones:3445-1914 - Drogaria
3445-3175 - Manipulação
Filial: Cervo-3445-5000

Clínica de Cardiologia
Dr. Mário Lúcio A. Mattozo

Checkup Médico e Cardiológico;
Risco Cirúrgico.
Exames Cardiológicos:
Eletrocardiograma;
MAPA – Monitorização Ambulatorial de Pressão Arterial;
Holter 24 horas;
Ecocardiograma
e Teste Ergométrico.

Dr. Mário Lúcio A. Mattozo

- Clínico Geral e Cardiologista
- Membro Efetivo da Sociedade Brasileira de Cardiologia
-Titulado em Ergometria e Reabilitação Cardiovascular
-Cardiogeriatria

RUA EDUARDO AMARAL nº 827
Telefones para contato:
3445-1362 / 9973-4948
Borda da Mata - MG

GRUPO IPÊ MATERIAIS PARA CONSTRUÇÃO

IPÊ IND. E COM.

NESTE MÊS DE ABRIL GRANDE PROMOÇÃO EM LAJES: Lajes Forro, Piso e treliçada.

Não perca dinheiro. Consulte-nos antes de comprar sua laje!

E ainda mais Promoções...

Ipê Indústria e Comércio de Materiais de Construção

Praça Antônio Megale,91
Centro de Borda da Mata
Telefax: (35) 3445 -1413
E-mail: comercial@ipelajes.com.br

Escada andaime 3 em 1 worker - R$414,00 por R$369,00

Máquina de Solda worker - R$469,00 por R$419,00

Serra Tico Tico Black e Decker - R$149,00 por R$133,00

Martelete Maquita R$615,00 por R$520,00

Furadeira Skill R$110,00 por R$99,00

* Promoção até 15/05/2014 ou enquanto durar o estoque.

ENTREGAMOS EM TODA REGIÃO

Ipê Pisos, Tintas e Acabamentos e estaremos atendendo em novo endereço junto a Fábrica IPÊ

Rua Eduardo Amaral, 382
Centro - Telefone:(35)3445-1614

Três lojas para melhor atendê-lo

Ipê Lajes pré e Materiais de Construção

Av. Edna da Silva Ribeiro, 900
Bairro Santa Rita(MG 290)
Telefone: (35)3445-1882