Site: www.tribunabm.com.br
E-mail: tribuna@hardonline.com.br
Tel.:(35)3445-1479

ANO XVI - Nº- 247
BORDA DA MATA
31 DE AGOSTO DE 2012

TRIBUNA POPULAR

Garoto de apenas 13 anos de idade de Borda da Mata já joga futebol no Internacional de Porto Alegre

Escola Municipal Ambrosina Maria de Jesus no Distrito Sertão da Bernardina em Tocos do Moji é a 4ª melhor do Sul de Minas no IDEB no 9º ano do Ensino Fundamental

Página 4

Escola Estadual Dom Otávio Chagas de Miranda no Distrito do Sertãozinho em Borda da Mata é a 4ª melhor do Sul de Minas no IDEB no 5º ano do Ensino Fundamental

Página 11

Asfalto de Tocos do Moji a Borda da Mata deverá ficar pronto até final de outubro

Página 7

Willian Oliveira, que está no Internacional, e o Professor Henrique

Página 8

Bom Repouso ganha Van da Secretaria Estadual de Saúde

A verba para essa aquisição foi intermediada pelo Deputado Federal Nárcio Rodrigues

Página 5

As lajes do Próinfância de Senador José Bento já foram colocadas

Obras do Próinfância de Senador José Bento estão bastante adiantadas

Página 8

Mais nove ruas em Borda da Mata serão calçadas

Página 2

Tocos do Moji terá Rádio Comunitária - Página 3

Bairro Santa Terezinha em Borda da Mata vai ter praça em volta da mina d'água

Local onde será construída a Praça no Bairro Santa Terezinha

Página 3

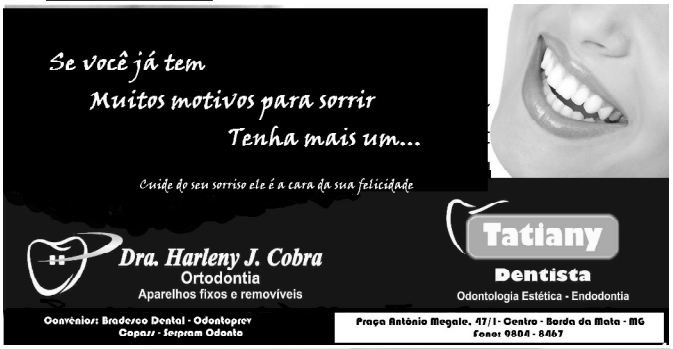

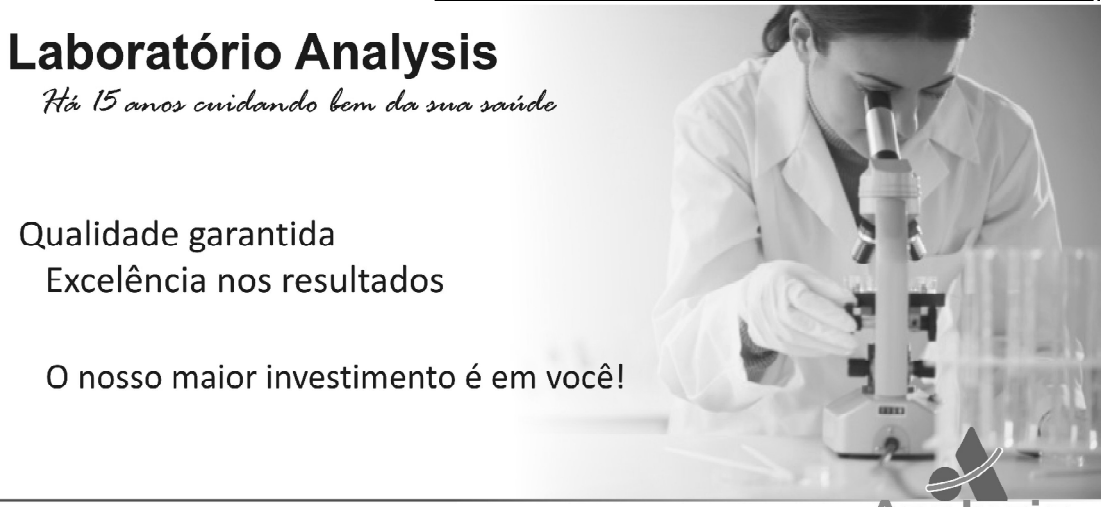

CEMEI realiza primeira Festa da Família com almoço e música ao vivo

Sábado, dia 11 de agosto, foi dia de almoço para os pais e alunos do CEMEI Professora Ana Maria Cabral dos Santos. No cardápio, macarronada, suco de fruta e pudim de sobremesa. A primeira Festa da Família, organizada pela direção da escola, de acordo com a coordenadora do CEMEI, Rosemary Cardoso Arruda Moreira, teve o objetivo de interagir os pais, professores, alunos e, também "em agradecimento aos pais que colaboraram na realização da festa junina da escola".

Enquanto as crianças brincavam no parquinho e corriam pela escola, os pais assistiram as apresentações musicais do cantor sertanejo Moraes acompanhado de Gabriela Marques, e da professora Mariza Marinelli com Genival de Assis.

Festa da Família no CEMEI em Borda da Mata

SOL da Mata
MÓVEIS E ELETRODOMÉSTICOS
Cozinhas planejadas, sofás, armários, mesas, cadeiras, eletros e móveis em geral
Telefone: (35)3445-2152
Rua Pe. José Oriolo, 16 - Pça. Nossa Senhora do Carmo, 85
Centro-Borda da Mata - MG

Tribuna Popular Ltda. CNPJ-02.025.321/0001-76 NF-1120
Valor:R$500,00 - 5 edições Tiragem 2.000/edição
CNPJ Candidato:15.852.438/0001-75

Clínica de Cardiologia
Dr. Mário Lúcio A. Mattozo
Dr. Mário Lúcio A. Mattozo
- Clínico Geral e Cardiologista
- Membro Efetivo da Sociedade Brasileira de Cardiologia
-Titulado em Ergometria e Reabilitação Cardiovascular
-Cardiogeriatria
Checkup Médico e Cardiológico;
Risco Cirúrgico.
Exames Cardiológicos:
Eletrocardiograma;
MAPA – Monitorização Ambulatorial de Pressão Arterial;
Holter 24 horas;
Ecocardiograma
e Teste Ergométrico.
RUA EDUARDO AMARAL nº 827
Telefones para contato:
3445-1362 / 9973-4948
Borda da Mata - MG

EXPEDIENTE: UMA PUBLICAÇÃO DA EMPRESA

Obs.:Os textos e fotografias deste jornal só poderão ser publicados com autorização da diretoria, por escrito.

DISTRIBUIÇÃO GRATUITA

Prazo para entrega de material a ser publicado: Dias 08 e 22

TRIBUNA POPULAR LTDA
Rua Eduardo Amaral, 652
CNPJ - 02025321/0001-76
Borda da Mata -MG
Fone (035) 3445-1479
Diretor: Antonio Donizete de Sousa
Jornalista Responsável
Antonio Donizete de Sousa
Mtb 5813/MG
Redação, Fotografias, Diagramação e Composição:
Antonio Donizete de Sousa
Impressão:
Pouso Graf
Tiragem: 2.000

Circulação Regional. As colaborações assinadas expressam unicamente a opinião de seus autores, não coincidindo necessariamente com a opinião do jornal. As matérias pagas serão identificadas como Informe Publicitário.

Previsão do Calendário de circulação do Tribuna Popular em 2012

Mês	Dia
Janeiro	16 - 31
Fevereiro	15 -29
Março	15 - 30
Abril	16 - 27
Maio	15 - 31
Junho	15 - 29
Julho	13 - 31
Agosto	15 - 31
Setembro	14 - 28
Outubro	15 - 31
Novembro	14 - 30
Dezembro	12

E-mail - tribuna@hardonline.com.br

Pronto Atendimento e Unidades Básicas em Borda da Mata implantam atendimento com Protocolo de Manchester

O Pronto Atendimento Municipal e as Unidades Básicas de Saúde (UBS) Monsenhor Pedro Cintra no Centro, UBS Nossa Senhora de Fátima, UBSs do Cervo e Sertãozinho começaram a atender no mês agosto com o sistema de acolhimento com classificação de risco, também conhecido como Protocolo de Manchester, conforme proposta da Portaria 2048 do Ministério da Saúde. Este serviço identifica por meio de processo de escuta e decisão qualificada a necessidade do paciente que chega ao hospital. Dessa forma, o atendimento será feito conforme critérios clínicos e não mais por ordem de chegada. Vai haver diminuição do risco de mortes evitáveis e encaminhamentos pós consulta médica para os PSFs e UBSs.

Todos os enfermeiros da rede municipal receberam treinamento para fazer a avaliação do paciente conforme o Protocolo. Os aparelhos utilizados são oxímetro, termômetro timpânico, além de aferição de pressão. Com as informações, o sistema classifica o paciente. Conforme a classificação de risco, a pessoa é encaminhada para atendimento médico ou sala de espera.

De acordo com a Secretária de Saúde, Nádia dos Santos Pádua, o sistema está em fase de adaptação, por isso, vai funcionar em períodos alternados "no início, não vai ser integral". Ela ainda esclarece que a classificação é apenas para demandas espontâneas, ou seja, para pessoas que vão ao hospital para atendimento de urgência e emergência "os pacientes que têm consultas previamente agendadas não passam por esse processo" explica.

O Protocolo classifica como "Emergência" o paciente que necessita de atendimento imediato, em que há risco de morte. É classificado como "Muito Urgente" o paciente que precisa de atendimento rápido, em aproximadamente dez minutos. Atendimento "Urgente" será feito em aproximadamente uma hora e engloba pacientes que necessitam de atendimento, mas podem aguardar. Casos menos graves que podem ser assistidos ambulatorialmente são classificados como "Pouco Urgente", por exemplo, nos casos de vômito, febre, dor leve, entre outros, estes podem esperar até duas horas. Casos de menor complexidade, classificados como "Não Urgente" que podem ser acompanhados no ambulatório têm condições de esperar até quatro horas.

Mais nove ruas em Borda da Mata serão calçadas

Nove ruas dos bairros Santa Terezinha, Santo Antônio, São Judas Tadeu, Santa Rita e Centro vão ser pavimentadas em bloquetes sextavados. A licitação na modalidade concorrência pública sob o regime de empreitada por preço global (CONC 199/2012 – PRC003/2012) está publicada e disponível no saguão da Prefeitura. Os envelopes serão abertos no dia 10/09/2012. O investimento é de R$196.348,26.

As ruas são: Maria Luiza Brandão (Bairro Santa Terezinha), Rua Paulo Sebastião Guimarães (Bairro Santa Rita), Rua Adolfo Alves Pinheiro (Bairro São Judas Tadeu), Rua Balbino Ribeiro de Rezende (Bairro Santo Antônio), Rua Francisco Marques da Costa (Santa Rita), Rua Raul Cobra Filho (Santa Terezinha), Rua Maria Barbosa Paiva (São Judas Tadeu), Rua Avelino N. de Almeira (Santa Terezinha) e Rua Raul Cobra (Centro).

Conselho Municipal do Patrimônio Histórico Cultural de Senador José Bento abre processo de Registro Imaterial da Festa de São Sebastião na cidade

O Conselho Municipal do Patrimônio Histórico Cultural de Senador José Bento - COMPAC. - por seu presidente Carlos Wessel Neto torna público a abertura do processo de Registro Imaterial da Festa de São Sebastião de Senador José Bento.

Aproveitando a oportunidade solicita de todos que tenham arquivos referentes a festa (fotografias, videos etc) que entrem em contato pelo Tel. (35) 3426-1034 ou pelo e-mail: patrimoniosjbento@hotmail.com

O COMPAC agradece a todos pela colaboração.

Eilien Botazini D. Scalco
Psicóloga
CRP: 04/22552
Tel.:(35)3445-1955
Clínica de Adulto, Adolescente e Infantil - Distúrbios de Aprendizagem - Orientação Vocacional Profissional.
Clínica Nossa Senhora do Carmo - Rua: João Porfírio da Silva, 203 - Borda da Mata-MG

Bairro Santa Terezinha em Borda da Mata vai ter praça em volta da mina d'água

Uma praça pública urbanizada vai ser construída no bairro Santa Terezinha, em volta da mina d'água. O projeto de urbanizar a área passou por vários processos até a autorização ambiental para realização da obra e também porque o terreno onde está localizada a mina é particular, a Prefeitura precisou trocar a localidade com o proprietário em outro terreno.

A licitação na modalidade Concorrência para Empreitada Global (CONC 004/2012 – PRC0205/2012) está publicada e disponível no saguão da Prefeitura. Os envelopes serão abertos no dia 14/09/2012. O investimento é de R$79.701,41

Onde será construída a Praça no bairro Santa Terezinha

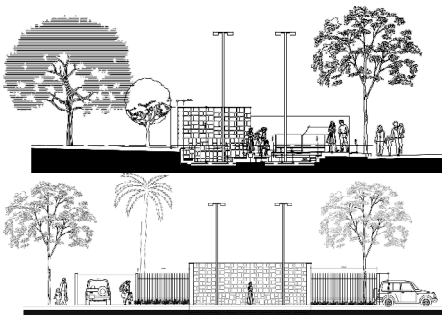

Projeto da Praça em volta da Mina no bairro Santa Terezinha

O Centro de Estética Avançada, Tatiana Di Russo, trouxe para você do 19º Congresso Científico Internacional de Estética uma grande novidade,

LIPOCAVITAÇÃO, para gordura localizada, celulite, etc.

E muito mais...

Depilação definitiva a laser - Light Sheer

Carboxiterapia

Radiofreqüência

Vibrocell

Aproveite a promoção do novo lançamento
Pacotes a preços incríveis!!!

R. Alfeu Duarte, 123 - São Judas Tadeu - Borda da Mata - 3445-2237/9967-9999

Grandes tratamentos com pequenos preços!!!

A você eleitor, peço mais uma chance para continuar mostrando minha capacidade de administrar este município. Quem pode acompanhar mais de perto toda minha luta, é testemunha do quanto trabalhei para fazer cumprir as propostas feitas durante a campanha passada. O tempo foi muito curto para realizar tudo que foi planejado. Busquei uma administração transparente, com respeito ao dinheiro público e honestidade. Agora peço novamente o seu voto, preciso de mais esta oportunidade para concluir vários projetos que ainda não foi possível realizar.

Graças a Deus consegui a liberação de vários convênios com os governos estadual e federal. E esta parceria foi possível pelo bom relacionamento e influência que tenho com autoridades de todos os setores.

Preciso do seu voto, para juntos construirmos um município modelo para a região, com desenvolvimento e qualidade de vida.

Muito obrigado e que Deus nos abençoe.

CNPJ/Candidato:15.858.214./0001-70

Tribuna Popular Ltda. CNPJ-02.025.321/0001-76 NF-1121
Valor:R$500,00 - 5 edições Tiragem 2.000/edição

COLIGAÇÃO: UNIDOS PELO PROGRESSO DE SENATOR JOSÉ BENTO
PMDB - PT - PR - PS

"Compromisso com o bem-estar e a qualidade de vida dos Bomrepousenses"

"Espero que minha contribuição para a história da cidade possa, mais uma vez e agora de forma aprimorada, servir à edificação de novos e modernos projetos, visando sempre o crescimento positivo, em todos os setores da adminitração pública. Conto com seu apoio e seu voto!"

CNPJ/Candidato:15.968.034/0001-41

Tribuna Popular Ltda. CNPJ-02.025.321/0001-76 NF-1125- Valor:R$500,00 - 5 edições Tiragem 2.000/edição

Secretaria Municipal de Saúde de Tocos do Moji realiza o Dia Nacional da Saúde com grande participação da população

O Dia Nacional da Saúde realizado pela Secretaria Municipal de Saúde de Tocos do Moji, aconteceu na manhã do sábado, 18 de agosto. O evento teve a presença de boa parte da população que compareceu para fazer o seu check-up e colocar a saúde em dia.

As atividades Coleta de Preventivo, Palestras, Aferição de pressão, Dextro (teste de diabetes), Escovação Supervisionada e Exame Odontológico, Vacinação e Brincadeiras foram realizadas em tendas armadas. Um pequeno parquinho infantil também foi montado para a criançada.

O prefeito Antônio Rosário fez questão de supervisionar pessoalmente este ato cidadania realizado pelo Governo Municipal e disse: "A saúde municipal está muito bem administrada, mas cuidando da saúde do meu povo estou cuidando de mim mesmo".

A Secretaria Municipal de Saúde Tocos do Moji ainda comemora as 10 mil sessões de fisioterapia alcançada este ano.

Matéria e fotos: Eni

Dia Nacional da Saúde em Tocos do Moji

CONSULTÓRIO DE PSICOLOGIA

Maria Carolina B. de Oliveira

CRP - 04.27797

ATENDIMENTO INFANTIL E ADULTO

Av. Magalhães Pinto, 440 - Centro - Borda da Mata - MG

ATENDENDO EM TOCOS DO MOJI

Rua José Tomáz Cantuária,105 - Tocos do Moji - MG

Tels.:(35)3445-6225/9862-0820

Tocos do Moji terá Rádio Comunitária

Após muita luta e alguns obstáculos vencidos, Tocos do Moji está prestes de conquistar mais uma vitória. Em breve, estará no ar a tão sonhada Rádio Comunitária do Município comandada pela Associação de Rádio Comunitária Tocosmojiense e pelos diretores Ney e Walmir.

Esse importante veículo de comunicação, será de extrema utilidade para a população e visitantes, que juntamente com a internet gratuita agora também estará ligada aos fatos e notícias Tocosmojienses nas ondas do rádio, além de poder ouvir a sua canção preferida desfrutando da paz, tranqüilidade e hospitalidade que só essa cidade possui.

Agradecemos a todos que não mediram esforços para mais essa conquista.

Matéria e foto: Eni

Farmácia Estrela da Mata

A Estrela de Sua Saúde!!!

Tel.:(35)3445- 1311

Farm. Resp.: Oscar Moreira de Lima

Entrega rápida - atendimento a domicílio - encaminhamento de fórmulas para manipulação - medicamentos - perfumaria - descontos - promoções e condições especiais de pagamento.

Praça Antonio Megale, 66 - Centro - Borda da Mata - MG

Escola Municipal Ambrosina Maria de Jesus no Distrito Sertão da Bernardina em Tocos do Moji é a 4ª melhor do Sul de Minas no IDEB no 9º ano do Ensino Fundamental

A Escola Municipal Ambrosina Maria de Jesus no Distrito Sertão da Bernardina, Tocos do Moji se destacou obtendo nota 6,1 para o 9º ano do ensino fundamental, no IDEB Índice de Desenvolvimento da Educação Básica, ficando em 4º lugar no Sul de Minas.

O IDEB foi criado pelo MEC para medir a qualidade no ciclo básico de ensino. Ele é feito a cada dois anos e já tem quatro edições (2005, 2007, 2009 e 2011). Para chegar ao índice, o MEC calcula a relação entre rendimento escolar (taxas de aprovação, reprovação e abandono) e desempenho na Prova Brasil aplicada para crianças do 5º e 9º ano do fundamental e do 3º ano do ensino médio. No geral o Município de Tocos do Moji obteve nota 6,0 que é comparável ao IDEB dos países desenvolvidos. O Secretário Municipal de Educação, Carlos Eduardo da Silva parabeniza, os alunos, professores, funcionários e os coordenadores por esse excelente resultado.

Escola Municipal Ambrosina Maria de Jesus

Pais dos alunos da Escola Maria Ferreira da Costa de Senador José Bento são homenageados com presentes confeccionados através da oficina realizada no CRAS

"A reciclagem é um processo que transforma o lixo em um produto reutilizável".

O CRAS, durante os meses de junho e julho, realizou mais uma oficina através do projeto "CRIAR E RECRIAR", mobilizando a comunidade para participar, afim de que possam aprender meios de contribuir com o meio ambiente, bem como despertar o gosto pela arte e pela criatividade.

A oficina foi realizada através da reciclagem de vários materiais, como: caixas de leite e papel usado, onde foram transformados em caixinhas de presente.

No final da oficina, o CRAS entregou as caixinhas para as crianças da escola, para presentear seus pais em comemoração ao "Dia dos Pais", sendo também, uma forma de divulgar os trabalhos realizados pelo CRAS.

Confecção na Oficina e abaixo a entrega aos alunos para presentearem os pais

Acesse, divulgue e venda...
www.guiadosuldeminas.com.br

Cuidando de Bom Repouso com o carinho que ela merece.

Em qualquer lugar de Bom Repouso é possível ver a marca do trabalho de Edmilson Andrade. Suas obras estão espalhadas por toda a cidade e ajudaram a melhorar a vida de muita gente.
Edmilson cuida de Bom Repouso porque nasceu aqui, cresceu junto com a cidade e aprendeu como cuidar dela com o respeito e o carinho que ela merece.
Aos 40 anos de idade, casado e pai dedicado, Edmilson transformou Bom Repouso em um bom lugar para se viver. Como bom agricultor Edmilson e Messias souberam plantar.. Estabeleceram importantes parcerias políticas nos Governos Estadual e Federal, e está agora colhendo os frutos do seu trabalho.
Esta boa safra precisa continuar.

CNPJ/Candidato: 16.201.596/0001-28
Coligação a Honestidade faz a diferença!!!
PRB, PP, PT, PMDB, PSB, PSDB, PSD

Tribuna Popular Ltda.
CNPJ-02.025.321/0001-76 NF-1122
Valor: R$500,00 - 5 edições
Tiragem 2.000/edição

*Uniao Ltda PREFEITURA MUNICIPAL DE TOCOS DO MOJI-MG Pag.0001
GES2520 27/08/12
BALPUB.702-670 19-6 Balancete Financeiro Resumido - 2012 16:07:45

B A L A N C O F I N A N C E I R O D E J U L H O / 1 2

T I T U L O S	V A L O R	V A L O R
RECEITA ORCAMENTARIA		
RECEITAS CORRENTES		
RECEITA TRIBUTARIA	50.297,17	
RECEITAS DE CONTRIBUICOES	7.226,54	
RECEITA PATRIMONIAL	2.603,80	
RECEITA DE SERVICOS	8.033,65	
TRANSFERENCIAS CORRENTES	515.430,72	
OUTRAS RECEITAS CORRENTES	38.053,81	
TOTAL DAS RECEITAS CORRENTES		621.645,69
RECEITAS DE CAPITAL		
TOTAL DA RECEITA ORCAMENTARIA		621.645,69
RECEITA EXTRA-ORCAMENTARIA		
DEPOSITOS E CONSIGNACOES	250.298,38	
TOTAL DA RECEITA EXTRA-ORCAMENTARIA		250.298,38
TOTAL DAS RECEITAS		871.944,07
SALDO ANTERIOR - CAIXA E BANCOS		1.012.571,97
T O T A L G E R A L		1.884.516,04
DESPESA ORCAMENTARIA		
ADMINISTRACAO	196.817,62	
ASSISTENCIA SOCIAL	19.095,97	
SAUDE	176.932,89	
EDUCACAO	193.417,38	
CULTURA	3.399,45	
URBANISMO	38.207,25	
SANEAMENTO	12.528,37	
COMUNICACOES	7.267,10	
ENERGIA	8.119,76	
TRANSPORTE	68.021,04	
DESPORTO E LAZER	9.488,37	
ENCARGOS ESPECIAIS	16.898,86	
TOTAL DA DESPESA ORCAMENTARIA		750.194,06
DESPESA EXTRA-ORCAMENTARIA		
DEPOSITOS E CONSIGNACOES	248.084,97	
REPASSES CONCEDIDOS	25.000,00	
TOTAL DA DESPESA EXTRA-ORCAMENTARIA		273.084,97
TOTAL DAS DESPESAS		1.023.279,03
SALDO P/MES SEGUINTE - CAIXA E BANCOS		861.237,01
T O T A L G E R A L		1.884.516,04

ANTONIO ROSARIO PEREIRA
PREFEITO MUNICIPAL

ANDRE LUIZ DA ROSA
CONTADOR CRC MG-092081/P-6

Reforma da Praça Coronel Ananias de Andrade em Bom Repouso entra na fase final

A reforma da Praça Central de Bom Repouso está passando por uma reforma completa como troca de pisos, colocação de bancos novos e por fim será aperfeiçoado o paisagismo deixando o local mais agradável para os encontros familiares e embelezando o centro da cidade para recepcionar os turistas.

Praça Coronel Ananias em Bom Repouso sendo reformada

Há escolas que são gaiolas e há escolas que são asas

Escolas que são gaiolas existem para que os pássaros desaprendam a arte do vôo. Pássaros engaiolados são pássaros sob controle. Engaiolados, o seu dono pode levá-los para onde quiser. Pássaros engaiolados sempre têm um dono. Deixaram de ser pássaros. Porque a essência dos pássaros é o vôo. Escolas que são asas não amam pássaros engaiolados. O que elas amam são pássaros em vôo. Existem para dar aos pássaros coragem para voar. Ensinar o vôo, isso elas não podem fazer, porque o vôo já nasce dentro dos pássaros. O vôo não pode ser ensinado. Só pode ser encorajado.

Rubem Alves

GUTO FRAGA
ESTAMPARIA
Qualidade e Criatividade
Rodovia MG 290
Próximo a
Tecelagem Damata
3445-2873

Panificadora e Lanchonete Primor
Produtos feitos com amor
O melhor pão é na Primor
Calçadão Sílvio Monteiro de Carvalho, 32
Centro - Borda da Mata - MG
TELEFONES:(35)3445-1727 e 3445-1291

Empenho para a liberação dos seguintes recursos:

Aparelho de Raios-X

Restauração da Estação Ferroviária

Veículo 0 km para a Saúde

Quadra na Escola da Santa Cruz

Local onde será construído e como deverá ficar a UBS do bairro da Santa Rita

PARA VEREADOR VOTE:
QUIRINO ZÉ DO POVO

55789

MAIS DE 630 MIL REAIS EM RECURSOS
PENSE BEM ANTES DE VOTAR! "VEREADOR É QUIRINO ZÉ DO POVO... TRABALHO, TRABALHO E TRABALHO!" DIGITE 55789 E CONFIRME!
PSD 55... +que uma boa idéia!
COLIGAÇÃO:R3 - PSD/PR/PP - CNPJ CANDIDATO: 16.262.793/0001-57
Tribuna Popular Ltda. CNPJ-02.025.321/0001-76 NF-1126 Valor:R$500,00 - 5 edições Tiragem 2.000/edição

Anuncie Aqui

Prefeito
Edmundo
Vice: Dra. Rosângela
O TRABALHO CONTINUA !
13
COLIGAÇÃO CONTINUIDADE E COMPROMISSO
CNPJ Comitê Financeiro Municipal Único - PT: 16.399.690/0001-33
Tribuna Popular Ltda. CNPJ-02.025.321/0001-76 NF-1133 Valor:R$500,00 - 5 edições Tiragem 2.000/edição

SANTA IZABEL
DROGARIA E MANIPULAÇÃO
(Carlinhos Cobra)
38 anos de tradição e confiabilidade. A única com quatro farmacêuticos presentes: Sendo dois farmacêuticos na manipulação de fórmulas: Maria Izabel e Fernando Moreira e dois farmacêuticos na Drogaria: André Cobra e Tatiana Pires Cobra. Presente também no Distrito do Cervo com o farmacêutico responsável Celso do Amaral.
Faça já seu cartão Santa Izabel e ganhe descontos de 15% a 75%.
Medicamentos, perfumarias e manipulação de fórmulas em geral.
Praça Nossa Senhora do Carmo, 64
Borda da Mata - MG.
Telefones:3445-1914 - Drogaria
3445-3175 - Manipulação
3445-5000 - Cervo

Mais ruas de Bom Repouso recebem calçamentos nestes últimos meses

A Prefeitura de Bom Repouso está calçando muitas ruas na cidade. Por último agora, as ruas que receberam o benefício foram a Rua Outono no bairro Nossa Senhora do Rosário e a Rua da Vila Santo André, obra esta feita com recursos viabilizados pelo Deputado Estadual Tiago Ulisses. Ele também viabilizou recursos para o calçamento de ruas no bairro dos Bentos e as obras já foram iniciadas.

Mas não foram somente estas ruas que receberam calçamento nestes últimos dias, três ruas ao lado do grande Parque Municipal que está sendo construído próximo ao Próinfânica e Poliesportivo, inclusive com um enorme lago, também foram calçadas. As ruas são:Roque Aparecido Gonçalves de Souza, Alcino Matias de Oliveira e Benedito Miguel de Oliveira.

Rua ao lado do Parque Municipal e a construção do lago

Rua Outono no Bairro N.S. do Rosário

Rua da Vila Santo André

Bom Repouso ganha Van da Secretaria Estadual de Saúde

A verba para essa aquisição foi intermediada pelo Deputado Federal Nárcio Rodrigues

A Secretaria de Saúde de Bom Repouso foi contemplada com uma Van para o transporte de pacientes. De acordo com a Secretaria, essa Van nova será utilizada para o transportes de pacientes que necessitam de tratamento mais distantes do município, como São Paulo, Campinas, entre outros.

"A educação tem raízes amargas, mas os seus frutos são doces."
Aristóteles

CONSULTÓRIO ODONTOLÓGICO

Drª. Thalita Cecília de Pádua Oliveira
CRO/MG 35388

Clínica geral e estética
(restaurações, próteses, clareamento dental, tratamento gengival, piercing, cirurgias)

Drª. Gilmara de Jesus Paiva Soares
CRO/MG 26386

Aparelhos fixos e removíves

FAÇA SEU ORÇAMENTO!
Ligue e agende um horário: 3445-2223

Rua Sílvio Monteiro de Carvalho, nº 35
(Antigo calçadão)
Galeria Paiva – Sala 03 – Borda da Mata

PARA REELEIÇÃO VOTE
NO VEREADOR

Luiz Carlos do Lóia
PMDB
DIGITE
15.690
E CONFIRME
Trabalho, Compromisso, Dedicação e Honestidade.
CNPJ/Candidato:16.139.126/0001-81
Tribuna Popular Ltda. CNPJ-02.025.321/0001-76 NF-1136 Valor:R$150,00 - 3 edições Tiragem 2.000/edição

DIRETO DA POLÍCIA
Cabo Júnior

Homem de 26 anos tenta asfixia-la companheira no bairro Nossa Senhora Aparecida

No dia 05 de agosto, a Polícia Militar foi acionada a comparecer no bairro Nossa Senhora Aparecida onde a vítima narrou aos policiais militares que após uma discussão com seu companheiro J. C. P. de 26 anos de idade, foi agredida por ele tentando asfixiá-la. Vítima foi encaminhada ao pronto atendimento médico onde depois de atendida foi liberada. O autor foi localizado e preso em flagrante delito, sendo encaminhado para Delegacia de Plantão na cidade de Pouso Alegre.

Homem é preso em flagrante furtando gado no bairro Cafua

No dia 10 de agosto, a Polícia Militar recebeu informações de um possível furto de gado que estaria ocorrendo no bairro da Cafua. Imediatamente os policiais militares deslocaram para o bairro sendo que na estrada depararam com dois indivíduos tocando três bezerros. Os autores ao perceberem aproximação da viatura policial se evadiram correndo pelo pasto. Durante o rastreamento um dos autores foi localizado, sendo J. O. S, de 23 anos de idade, o qual já tinha várias passagens por furto e roubo. O autor foi preso em flagrante delito, sendo conduzido à Delegacia de Polícia onde foi autuado em flagrante. O outro autor não localizado, mas já foi identificado e sua prisão ocorrerá em breve. Os bezerros haviam sido furtados naquele mesmo bairro e foram restituídos a seu proprietário.

Homem é preso dirigindo embriagado na Av. João Olivo Megale

No dia 17 de agosto, a Polícia Militar realizava patrulhamento pela avenida João Olívio Megale quando abordou um veículo VW Brasília, constatando que seu condutor, D. F. S. de 29 anos de idade apresentava visíveis sintomas de embriagues alcoólica. O autor recusou submeter ao teste com etilômetro, contudo foi encaminhado ao pronto atendimento médico onde o médico de plantão atestou que o autor apresentava sintomas visíveis de embriagues sendo preso em flagrante delito e conduzido a Delegacia de Polícia. Foram também lavrados os autos de infração de Trânsito correspondentes.

Homem de 55 anos morre após capotar o carro próximo ao Portal no bairro Santa Cruz

No dia 17 de agosto, por volta das 18h, a Polícia Militar foi acionada a comparecer no portal do bairro Santa Cruz, onde havia ocorrido um grave acidente de trânsito. No local os policiais constataram que o condutor do veículo J. C. M. de 55 anos de idade não apresentava sinais vitais, sendo necessário o comparecimento de uma equipe do Corpo de Bombeiros para sua retirada do veículo, constatando seu óbito. Perito Criminal compareceu no local onde após seus trabalhos de praxe liberou o corpo para família.

Comunicado da Polícia Militar

A Polícia Militar solicita a toda população, principalmente da zona rural, que fiquem atentos a pessoas estranhas nos bairros e toda ação suspeita seja comunicada a Polícia Militar para averiguação. A prisão do indivíduo ocorrida no dia 10 de agosto, somente foi possível através de uma denúncia recebida de um morador do bairro que percebeu a movimentação suspeita dos autores e acionou a PM que logrou êxito em prender o criminoso e recuperar o gado furtado. Continuem ajudando a Polícia Militar que tal ajuda é revertida para própria população.

POLÍCIA MILITAR DE MINAS GERAIS – NOSSA PROFISSÃO, SUA VIDA!

Andréia Regina Inácio Meira, natural de Senador José Bento, filha de Benedito Inácio Filho e Maria de Lourdes Inácio. Peço seu apoio e seu voto de confiança para que juntos possamos fazer de Senador José Bento um lugar melhor para se viver.

IPÊ IND. E COM.

GRUPO IPÊ MATERIAIS PARA CONSTRUÇÃO

Três lojas para melhor atendê-lo.

Borda da Mata - MG


```
*Uniao Ltda          PREFEITURA MUNICIPAL DE BOM REPOUSO-MG          Pag.0001
GES56                                                                22/08/12
BALPUB.702-670       19-6 Balancete Financeiro Resumido - 2012       09:27:04
```

B A L A N C O   F I N A N C E I R O   D E   J U L H O / 1 2

T I T U L O S	V A L O R	V A L O R
RECEITA ORCAMENTARIA		
RECEITAS CORRENTES		
RECEITA TRIBUTARIA	40.763,92	
RECEITAS DE CONTRIBUICOES	18.046,38	
RECEITA PATRIMONIAL	2.712,89	
RECEITA DE SERVICOS	14.849,92	
TRANSFERENCIAS CORRENTES	966.099,77	
OUTRAS RECEITAS CORRENTES	3.490,13	
TOTAL DAS RECEITAS CORRENTES		1.045.963,01
RECEITAS DE CAPITAL		
ALIENACAO DE BENS	5.000,81	
TRANSFERENCIAS DE CAPITAL	302.872,10	
TOTAL DAS RECEITAS DE CAPITAL		307.872,91
TOTAL DA RECEITA ORCAMENTARIA		1.353.835,92
RECEITA EXTRA-ORCAMENTARIA		
DEPOSITOS E CONSIGNAÇÕES	505.797,24	
TOTAL DA RECEITA EXTRA-ORCAMENTARIA		505.797,24
TOTAL DAS RECEITAS		1.859.633,16
SALDO ANTERIOR - CAIXA E BANCOS		987.395,10
T O T A L G E R A L		2.847.028,26
DESPESA ORCAMENTARIA		
ADMINISTRACAO	84.172,67	
ASSISTENCIA SOCIAL	130.550,04	
PREVIDENCIA SOCIAL	3.723,49	
SAUDE	300.214,29	
EDUCACAO	327.226,06	
URBANISMO	182.486,09	
HABITACAO	20.000,00	
AGRICULTURA	7.368,78	
ENERGIA	18.044,56	
TRANSPORTE	67.939,54	
DESPORTO E LAZER	16.532,52	
ENCARGOS ESPECIAIS	27.672,56	
TOTAL DA DESPESA ORCAMENTARIA		1.185.930,60
DESPESA EXTRA-ORCAMENTARIA		
DEPOSITOS E CONSIGNAÇÕES	512.282,52	
REPASSES	29.000,00	
TOTAL DA DESPESA EXTRA-ORCAMENTARIA		541.282,52
TOTAL DAS DESPESAS		1.727.213,12
SALDO P/MES SEGUINTE - CAIXA E BANCOS		1.119.815,14
T O T A L G E R A L		2.847.028,26

EDMILSON ANDRADE
PREFEITO MUNICIPAL

BEATRIZ ANDRADE FERRAZ
CONTADORA CRCMG-089228/O-3

MUNICÍPIO DE BOM REPOUSO
PREFEITURA MUNICIPAL DE BOM REPOUSO
Sistema de Informações Municipais

001/001
Opção: 3119

TRIBUNAL DE CONTAS DO ESTADO DE MINAS GERAIS
ANEXO 3 (§ 2º, arts . 18 e 22 , L . C . 101 / 00)
DESPESA TOTAL COM PESSOAL
PREFEITURA MUNICIPAL DE BOM REPOUSO
Período : Julho de 2012

Valores em R$1,00

MESES DO EXERCÍCIO	AGO/11	SET/11	OUT/11	NOV/11	DEZ/11	JAN/12	FEV/12	MAR/12	ABR/12	MAI/12	JUN/12	MÊS BASE	TOTAL
DESPESA TOTAL													
Vencimentos e Vantagens Fixas	877.347,73	415.598,31	420.890,04	442.448,50	607.715,11	475.014,65	507.250,41	476.640,09	506.161,13	637.395,16	506.406,04	633.708,78	6.406.383,45
Inativos	3.755,49	3.209,36	3.209,36	3.209,36	6.191,64	3.286,36	3.639,71	3.639,71	5.819,64	1.802,73	4.345,49	3.101,49	45.210,34
Pensionistas	0,00	0,00	0,00	0,00	0,00	0,00	0,00	0,00	0,00	0,00	0,00	0,00	0,00
Salario Familia	10.243,42	5.072,23	4.946,51	4.824,76	4.725,62	4.552,62	4.967,77	6.047,47	5.416,78	5.552,88	5.389,56	5.661,76	66.403,60
Subsidio do Prefeito	15.156,80	7.578,40	7.578,40	7.578,40	7.578,40	7.578,40	7.578,40	7.578,40	8.060,38	8.060,38	8.060,38	8.060,38	100.447,12
Subsidio do Vice - prefeito	6.018,14	3.009,07	3.009,07	3.009,07	3.000,07	3.009,07	3.009,07	3.009,07	3.200,44	3.200,44	3.200,44	3.200,44	39.883,39
Subsidio Secretários Municipais	13.039,32	6.519,66	6.519,66	6.519,66	6.519,66	6.519,66	6.519,66	6.519,66	6.934,32	6.934,32	6.934,32	6.934,32	86.414,22
Obrigacoes Patronais	112.533,73	55.377,28	55.665,42	55.758,61	104.774,15	63.125,83	56.630,81	53.624,39	61.593,43	59.478,07	59.475,66	60.008,72	798.046,10
Repasse Patronal ao RPPS	0,00	0,00	0,00	0,00	0,00	0,00	0,00	0,00	0,00	0,00	0,00	0,00	0,00
Sentencas Judiciais	0,00	0,00	0,00	0,00	0,00	0,00	0,00	0,00	0,00	2.937,91	0,00	0,00	2.937,91
Outras Desp de Pessoal	0,00	0,00	0,00	0,00	0,00	0,00	0,00	0,00	0,00	0,00	0,00	0,00	0,00
Despesas de Exercicios Anteriores	0,00	0,00	0,00	0,00	0,00	0,00	0,00	0,00	0,00	0,00	0,00	0,00	0,00
SOMA	1.038.094,63	496.364,31	501.620,46	523.348,38	740.513,85	563.086,59	589.601,83	556.059,39	597.186,12	725.361,89	593.812,79	620.675,89	7.545.726,13
(-) EXCLUSÕES													
Indenizacao por Demissao	0,00	0,00	0,00	0,00	0,00	0,00	0,00	0,00	0,00	0,00	0,00	0,00	0,00
Incentivos a Demissao Voluntaria	0,00	0,00	0,00	0,00	0,00	0,00	0,00	0,00	0,00	0,00	0,00	0,00	0,00
Sentencas Judiciarias Anteriores	0,00	0,00	0,00	0,00	0,00	0,00	0,00	0,00	0,00	0,00	0,00	0,00	0,00
Inativos C / Fonte Custeio Propria	0,00	0,00	0,00	0,00	0,00	0,00	0,00	0,00	0,00	0,00	0,00	0,00	0,00
Despesas de Exercicios Anteriores	0,00	0,00	0,00	0,00	0,00	0,00	0,00	0,00	0,00	0,00	0,00	0,00	0,00
DESPESA TOTAL COM PESSOAL	1.038.094,63	496.364,31	501.620,46	523.348,38	740.513,85	563.086,59	589.601,83	556.059,39	597.186,12	725.361,89	593.812,79	620.675,89	7.545.726,13

RELATORIO PARA SIMPLES CONFERENCIA

ENTIDADES QUE COMPÕEM O RELATÓRIO	DATA DO FECHAMENTO CONTÁBIL
PREFEITURA MUNICIPAL DE BOM REPOUSO	30/06/2012

CARGO	NOME	CRC
PREFEITO	EDMILSON ANDRADE	
Contador	BEATRIZ ANDRADE FERRAZ	080228/O-3
Controle Interno	KELLEY KAROLINE RODRIGUES	

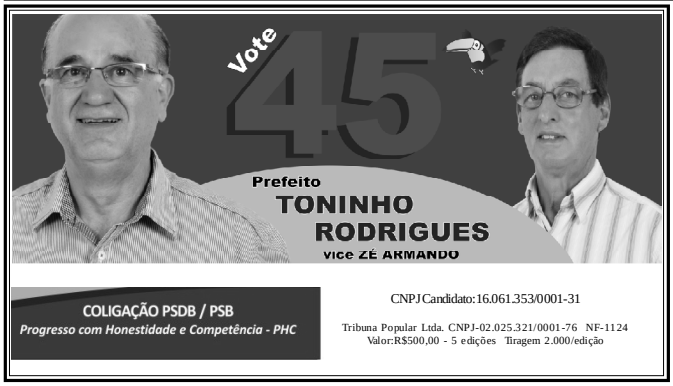

Para Vereador - 11.800

Meu nome é **Rafael de Oliveira Melo**, filho de José Carlos (o José Carlos Cabeleireiro) e Maria Cláudia(a Cláudia da Zizinha), eu sei que aqui não dá para falar muito, então peço à vocês que visitem meu facebook Rafael de Oliveira Melo que lá têm algumas propostas que eu pretendo executar, propostas que não são absurdas, mas sim cabíveis de execução pois algumas delas já estão previstas em Lei Municipal. Um exemplo é a implantação da Câmara Mirim fazendo com que os jovens interessados saibam mais sobre o meio político – administrativo da cidade, e essa proposta já está prevista em Lei Municipal como eu já disse.Galera está na hora de tomarmos consciência e participarmos mais da administração de nossa cidade.E eu lhes pergunto: vocês deixariam alguma pessoa que vocês não confiam tomar conta da casa de vocês?Não né!? Então preocupem e procurem saber em quem vão votar. Vamos Renovar a Câmara Municipal.

"Força Jovem para Renovar o Legislativo"

CNPJ/Candidato:16.266.391/0001-20

Coligação R3- PSD/PR/PP

Tribuna Popular Ltda. CNPJ-02.025.321/0001-76 NF-1137
Valor:R$150,00 - 3 edições Tiragem 2.000/edição

Bom Repouso recebe três Gabinetes Odontológicos através do Programa Nacional de Atenção Básica – Saúde Bucal do Ministério da Saúde

O município de Bom Repouso recebeu neste mês de agosto três gabinetes odontológicos do Ministério da Saúde, através do Programa Nacional de Atenção Básica – Saúde Bucal para melhorar a resolubilidade das ações básicas da Saúde Bucal. O Programa fornece equipamentos para as equipes de Saúde Bucal na Estratégia Saúde da Família.

Os quepimentos fornecidos são equipo odontológico completo (composto por uma cadeira odontológica, um equipo ondontólogico , uma unidade auxiliar odontológica, um refletor odontológico e um mocho) e um kit de peças de mão(composto por um micromotor, uma peça reta, um contra-ângulo e uma caneta de alta rotação).

De acordo com a Secretária de Saúde, Iara, os gabinetes serão instalados assim que acabar de regularizar a documentação, mas eles já foram entregues ao município e dois serão colocados na Unidade Básica de Saúde, Ciro Inácio Brandão no bairro Nossa Senhora do Rosário e o outro na Unidade Básica de Saúde Dr. Antonio Francisco de Melo.

Duas consultoras da Natura de Bom Repouso são destaques na região

Denice Rodrigues da Silva e Darci Rodrigues da Silva Melo da cidade de Bom Repouso destacaram se como as consultoras que mais venderam produtos natura na região.

Denice ficou em 8º lugar em vendas e Darci em 6º lugar.

As duas consultoras foram reconhecidas pela empresa Natura Cosméticos S/A em uma linda ferta destaques 2011/ 2012 no Hotel Ouro Minas em Belo Horizonte.

Consultoras de Bom Repouso que são destaques na região

Copa de Futebol de Menores de Bom Repouso tem repercussão nacional por ter mais de 500 atletas

A 4ª Copa de Futebol de Menores realizada no mês de julho em Bom Repouso teve uma repercussão nacional devido ao grande movimento na cidade. Depois da informação divulgada através das redes sociais, muitos foram os comentários e elogios do país inteiro parabenizando a organização por conseguir reunir tantos atletas para um evento. O Tribuna Popular, na edição passada, divulgou a quantidade de atletas erroneamente, pois não eram somente 200 atletas e sim mais de 500, pois foram oito equipes em três categorias, sendo que cada equipe trouxe para Bom Repouso mais de 60 atletas.

Algumas equipes sendo premiadas

Asfalto de Tocos do Moji a Borda da Mata deverá ficar pronto até final de outubro

As obras do asfalto de Tocos do Moji a Borda da Mata continuam a todo vapor. Segundo as primeiras previsões, até o final do mês de outubro, elas devem estar concluídas. Onde já tinha asfalto, já estão quase prontos os meios fios e os escoamentos de água, a ponte no bairro Ponte de Pedra foi reiniciada e os serviços de terraplenagem já está na entrada de Borda da Mata. **Veja abaixo as fotos dos principais trechos em obras:**

As lajes do Próinfância de Senador José Bento já foram colocadas

As obras da Creche do Próinfância em Senador José Bento continuam em ritmo acelerado. As fotos acima mostram como está a construção. A laje já foi colocada.

Bordamatense forma na 33ª turma do curso de História da Univás em Pouso Alegre

A tradição e excelência da Universidade do Vale do Sapucaí (Univás) está comprovada nas centenas de formandos que anualmente colam grau acadêmico na instituição. Um dos cursos de reminiscência da Universidade é o de História, que neste ano realizou a colação de grau da 33ª turma.

A solenidade foi realizada na noite do dia 17 de agosto, no anfiteatro da unidade Central da Univás e contou com a presença do magnífico reitor da Univás, professor Félix Carlos Ocáriz Bazzano; do diretor da unidade Fátima da Univás, professor Benedito Afonso Pinto Junho; da coordenadora do curso, professora Andréa Silva Domingues, que também empresta seu nome à turma; da patronesse da turma, professora Ana Rosa Nunes de Andrade e do paraninfo da turma, professor Alexandre de Andrade Brianese.

O formando Benedito Carlos Silva, em nome da turma proferiu o juramento. Já o graduando, de Borda da Mata, Cleyton Antonio da Costa, representando os demais formandos, recebeu a outorga de grau acadêmico de licenciados em História.

Em seguida, os formandos receberam nominalmente os certificados. No total foram 18 acadêmicos do curso de História da Univás que colaram grau.

Antes do encerramento da sessão solene a coordenadora do curso, professora Andrea Domingues, proferiu algumas palavras. Em seguida, o reitor da Univás saudou os formandos e fez o encerramento da sessão.

Cleyton Costa celebrando este momento com seus amigos

Programa de Saúde da Família de Senador José Bento implanta atendimento com Protocolo de Manchester

O Programa de Saúde da Família de Senador José Bento implantou o atendimento com Protocolo de Manchester neste mês de agosto que é o sistema de acolhimento com classificação de risco, conforme proposta da Portaria 2048 do Ministério da Saúde. Este serviço identifica por meio de processo de escuta e decisão qualificada a necessidade do paciente que chega ao hospital. Dessa forma, o atendimento será feito conforme critérios clínicos e não mais por ordem de chegada. Vai haver diminuição do risco de mortes evitáveis e encaminhamentos pós consulta médica para UBS.

A enfermeira do PSF recebeu treinamento para fazer a avaliação do paciente conforme o Protocolo. Os aparelhos utilizados são oxímetro, termômetro timpânico, além de aferição de pressão. Com as informações, o sistema classifica o paciente. Conforme a classificação de risco, a pessoa é encaminhada para atendimento médico ou sala de espera.

O Protocolo classifica como "Emergência" o paciente que necessita de atendimento imediato, em que há risco de morte. É classificado como "Muito Urgente" o paciente que precisa de atendimento rápido, em aproximadamente dez minutos. Atendimento "Urgente" será feito em aproximadamente uma hora e engloba pacientes que necessitam de atendimento, mas podem aguardar. Casos menos graves que podem ser assistidos ambulatorialmente são classificados como "Pouco Urgente", por exemplo, nos casos de vômito, febre, dor leve, entre outros, estes podem esperar até duas horas. Casos de menor complexidade, classificados como "Não Urgente" que podem ser acompanhados no ambulatório têm condições de esperar até quatro horas.

BM TOPOGRAFIA
Afonso C. Faria
Topógrafo
Cel.: (35) 8429-8950
Nelson R. de Freitas Júnior
RESP. TÉCNICO
CREA-MG 46820/TD
Cód. do INCRA E79
Cel.: (35) 9127-5996 / 9838-5194
Levantamento topográfico em área rural: Georreferenciamento, divisão de terras, retificação de áreas, usacapião, reserva legal, entre outros serviços de topografia.
Fone: (35) 3445-3165 E-mail:jrtopografia87@hotmail.com
Rua Padre José Oriolo, 11 - Centro - Borda da Mata - MG

Advocacia e Consultoria
Dr. João Paulo Coutinho de Moraes
OAB/MG 104.368
Dra. Ana Paula Coutinho Moraes
OAB/MG 107.598
Dr. Jonas Paulino Rodrigues Júnior
OAB/MG 134.036
Tel.:(35)3445-2729
E-mail - jpcmoraes@adv.oabmg.org.br
Rua Silvio Monteiro de Carvalho, 35
Galeria Paiva - Centro - Borda da Mata

Garoto de 13 anos de idade de Borda da Mata já está jogando futebol no Internacional de Porto Alegre

A empresa R.A. Soccer inaugurou no dia 18 de agosto um núcleo da Escolinha de Futebol em Borda da Mata, no campo do Buracão, com a supervisão dos professores Rogério Henrique e Diego Paulista.

A inauguração contou com a presença de 62 garotos e os treinos serão as terças e sextas-feiras, das 8h30 ás 10h30 e das 15h às 17h.

Através da R.A. Soccer, um atleta de Borda da Mata que treinava no núcleo de Pouso Alegre já está jogando no Internacional de Porto Alegre. Ele é Willian Oliveira, de apenas 13 anos de idade, mas deve progredir na carreira profissional, pois é talentoso. Willian é filho de Anderson Elias e Patrícia e tem um irmão que reside em Borda da Mata no bairro São Francisco.

Inauguração do núcleo da R.A. Soccer em Borda da Mata

ACADEMIA JL
Ginástica Localizada e Musculação
Professores especializados e credenciados pelo CREF-6, Fisioterapeuta, Nutricionista e Fisiologista do exercício.
Modernos equipamentos, mesclando exercícios localizados, aeróbicos e alongamentos com bolas
Agende seu horário:
Telefones.:(35)9904-8397 / 9821-0033 / 9927-3901
Rua Herculano Cobra nº 417 - Centro -Borda da Mata - MG

PANIFICADORA FLOR DA MATA
Pães em geral, a tradicional rosca rainha, biscoitos, sorvetes, refrigerantes e completa linha de mercearia.
Rua Duque de Caxias, 520 - Tel.:3445-1830 -Borda da Mata

Nosso dia a dia é assim:
levar sempre tranquilidade
e segurança para você!

Méthodos
laboratório

Ir além, porque
você
merece.

Conheça nossa **Missão, Visão** e **Valores** no site: www.methodoslab.com.br

ATENÇÃO CANDIDATOS
PROMOÇÃO
SANTINHOS A PARTIR DE
R$ 6,00* MILHEIRO
*ACIMA DE 100.000
FRENTE E VERSO COLORIDO

Imprimimos
Jornais - Revistas
Folhetos promocionais
Santinhos - Cartazes
Consulte-nos
(35) 8859-1945

Pouso Graf
Rua Maria José de Jesus, 53 - Bairro Jardim Mariosa - Pouso Alegre/MG
Fone: (35) 3421-4896 - Cel: (35) 8859-1945 - Site: www.pousograf.com.br

* UNIAO LTDA PREFEITURA MUNICIPAL DE SEN.JOSE BENTO Pag.0001
GES975 21/08/12
BALPUB.702 670 19-6 Balancete Financeiro Resumido - 2012 08:05:25

B A L A N C O F I N A N C E I R O D E J U N H O / 1 2

T I T U L O S	V A L O R	V A L O R
RECEITA ORCAMENTARIA		
RECEITAS CORRENTES		
RECEITA TRIBUTARIA	23.204,66	
RECEITA PATRIMONIAL	3.225,78	
RECEITA DE SERVICOS	1.565,60	
TRANSFERENCIAS CORRENTES	699.264,53	
OUTRAS RECEITAS CORRENTES	531,91	
TOTAL DAS RECEITAS CORRENTES		727.792,48
RECEITAS DE CAPITAL		
TRANSFERENCIAS DE CAPITAL	327.690,48	
TOTAL DAS RECEITAS DE CAPITAL		327.690,48
TOTAL DA RECEITA ORCAMENTARIA		1.055.482,96
RECEITA EXTRA-ORCAMENTARIA		
DEPOSITOS E CONSIGNACOES	49.423,24	
TOTAL DA RECEITA EXTRA-ORCAMENTARIA		49.423,24
TOTAL DAS RECEITAS		1.104.906,20
SALDO ANTERIOR - CAIXA E BANCOS		575.847,44
T O T A L G E R A L		1.680.753,64
DESPESA ORCAMENTARIA		
ADMINISTRACAO	113.133,62	
SEGURANCA PUBLICA	5.401,23	
ASSISTENCIA SOCIAL	79.646,18	
SAUDE	138.123,87	
EDUCACAO	348.936,92	
CULTURA	5.694,42	
URBANISMO	20.773,33	
SANEAMENTO	6.482,93	
AGRICULTURA	5.138,44	
INDUSTRIA	507,04	
COMERCIO E SERVICOS	250,00	
TRANSPORTE	82.006,83	
DESPORTO E LAZER	4.378,41	
ENCARGOS ESPECIAIS	7.435,22	
TOTAL DA DESPESA ORCAMENTARIA		817.908,44
DESPESA EXTRA-ORCAMENTARIA		
DEPOSITOS E CONSIGNACOES	43.937,57	
REPASSES TRANSFERIDOS LEGISLATIVO	34.208,34	
TOTAL DA DESPESA EXTRA-ORCAMENTARIA		78.145,91
TOTAL DAS DESPESAS		896.054,35
SALDO P/MES SEGUINTE - CAIXA E BANCOS		784.699,29
T O T A L G E R A L		1.680.753,64

FLAVIO DE SOUZA PINTO
PREFEITO MUNICIPAL

SANDRA MARIA DE MELO
TEC CONTABIL CRC/MG 42081/T1SP

* UNIAO LTDA PREFEITURA MUNICIPAL DE BORDA DA MATA Pag.0001
GES451 20/08/12
BALPUB.702-670 19-6 Balancete Financeiro Resumido - 2012 14:34:11

B A L A N C O F I N A N C E I R O D E J U N H O / 1 2

T I T U L O S	V A L O R	V A L O R
RECEITA ORCAMENTARIA		
RECEITAS CORRENTES		
RECEITA TRIBUTARIA	163.537,52	
RECEITAS DE CONTRIBUICOES	90.568,00	
RECEITA PATRIMONIAL	14.003,88	
RECEIIA DE SERVICOS	10.835,09	
TRANSFERENCIAS CORRENTES	1.561.987,95	
OUTRAS RECEITAS CORRENTES	29.570,59	
TOTAL DAS RECEITAS CORRENTES		1.870.503,03
RECEITAS DE CAPITAL		
OPERACOES DE CREDITO	150.767,03	
ALIENACAO DE BENS	31.650,00	
TRANSFERENCIAS DE CAPITAL	81.309,60	
TOTAL DAS RECEITAS DE CAPITAL		263.726,63
TOTAL DA RECEITA ORCAMENTARIA		2.134.229,66
RECEITA EXTRA-ORCAMENTARIA		
DEPOSITOS	103.789,94	
TOTAL DA RECEITA EXTRA-ORCAMENTARIA		103.789,94
TOTAL DAS RECEITAS		2.238.019,60
SALDO ANTERIOR - CAIXA E BANCOS		5.372.524,48
T O T A L G E R A L		7.610.544,08
DESPESA ORCAMENTARIA		
ADMINISTRACAO	229.592,40	
SEGURANCA PUBLICA	8.227,99	
ASSISTENCIA SOCIAL	53.856,66	
SAUDE	456.499,07	
EDUCACAO	697.159,78	
CULTURA	5.139,78	
URBANISMO	209.414,65	
TRANSPORTE	529.908,12	
DESPORTO E LAZER	10.619,19	
ENCARGOS ESPECIAIS	54.482,57	
TOTAL DA DESPESA ORCAMENTARIA		2.254.900,21
DESPESA EXTRA-ORCAMENTARIA		
RESTOS A PAGAR	22.433,84	
DEPOSITOS	108.653,98	
REPASSES	76.916,67	
TOTAL DA DESPESA EXTRA-ORCAMENTARIA		208.004,49
TOTAL DAS DESPESAS		2.462.904,70
SALDO P/MES SEGUINTE - CAIXA E BANCOS		5.147.639,38
T O T A L G E R A L		7.610.544,08

EDMUNDO SILVA JUNIOR
PREFEITO MUNICIPAL

EVILASIO BUTACHIO MEGALE
TEC.CONTB. CRC/MG 14408

Nota importante: É bom lembrar a população, que na publicação deste Balancete da Prefeitura de Borda da Mata, quando aparece saldo para o mês seguinte com um determinado valor, não significa que esse dinheiro em caixa da Prefeitura possa ser usado onde a administração quiser. Nesse valor estão incluídas todas as verbas vinculadas e saldos de alienação, ou seja, com destino certo para ser investido. Não pode ter sua função transferida para outro setor. Também há verbas de convênio, como é o caso do Pró-infância, que será para construção de uma Creche e está na conta do município quase um milhão de reais e não pode ser gasto em outro setor de maneira alguma. Também vale lembrar que no último dia do mês entra dinheiro no caixa da Prefeitura, que estão compromissados logo no início do mês.

Fonte Luminosa de Borda da Mata é restaurada

A Fonte Luminosa da Praça Antonio Megale em Borda da Mata foi restaurada. Ela recebeu uma reforma completa e é um patrimônio que foi restaurado com as características de quando foi inaugurado há 45 anos. Ao lado da fonte foi colocada uma placa com as seguintes informações: "Esta obra foi planejada e executada pelo Prefeito Dr. Donato Rocha Júnior e inaugurada na administração de Milton da Costa Brandão em 1º de 1967."

Fonte Luminosa depois de restaurada

Centro de Referência de Assistência Social (CRAS) inicia atividades em Borda da Mata

O CRAS Sebastiana Marques é o órgão público responsável pela Proteção Social Básica em Borda da Mata, com o objetivo principal de fazer a prevenção de situações de risco por meio do desenvolvimento de potencialidades e aquisições, além do fortalecimento de vínculos familiares e comunitários.

A coordenadora do CRAS, Marília Sáber, explica que a proteção básica também pode ser ofertada por entidades privadas, é o caso da Guarda Mirim Irmã Martha, e complementa "uma das funções do CRAS é articular a rede de serviços assistenciais, isso significa fazer contato com todas as entidades que oferecem atividades, ou seja, o CRAS encaminha para as entidades, pessoas que possam ser inseridas nos serviços ofertados por elas e as entidades encaminham para o CRAS os casos que não podem atender".

O principal serviço ofertado pelo CRAS é o PAIF (Serviço de Proteção e Atendimento Integral à Família). Trata-se de um trabalho continuado, que objetiva fortalecer a função protetiva da família, a promoção de ganhos sociais e materiais à família, a promoção do acesso a benefícios, programas de transferência de renda e serviços socioassitenciais. De acordo com a psicóloga Marília Barbosa Megale, "o CRAS representa o apoio social à família, por meio da articulação do acesso das pessoas aos programas que já existem, como programas de esporte, ginástica para terceira idade, e oferecer o que ainda não tem."

Conforme a identificação da situação de vulnerabilidade da família verificada pela equipe técnica do CRAS, é elaborado um plano de ações que visa ajudar aquele indivíduo a superar o problema. Segundo o assistente social, Luciano Pereira Silva, o acolhimento da família é feito de forma a não culpabilizá-la por estar em determinada situação "é preciso ter um olhar social para enxergar o problema e a causa, olhar com dignidade para que as pessoas sejam emancipadas daquela situação".

O Cras de Borda da Mata inicia as atividades no dia 03/09/2012, com sede na Rua Salvador Orlandi, 53.

Instalações do CRAS de Borda da Mata

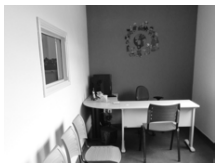

CRAS de Borda da Mata recebe o nome de Sebastiana Marques

Sebastiana Marques nasceu em 22/07/1919, dedicou grande parte dos 92 anos de vida ao trabalho voluntário, à igreja e à comunidade. Filha de José Marques de Oliveira e Maria Conceição de Oliveira, Dona Sebastiana faleceu em 10/06/2011. Em homenagem aos trabalhos de cunho social desta bordamatense, o Centro de Referência de Assistência Social de Borda da Mata (CRAS) recebe o nome de Sebastiana Marques, conforme Lei 1.733/2012 publicada em 13 de abril de 2012.

Na Paróquia de Nossa Senhora do Carmo, ela participou do grupo Filhas de Maria, foi ministra da Eucaristia, integrou o Coral Santa Cecília, foi catequista de diversas gerações de bordamatenses e, ainda, para as pessoas que não tinham tempo para ir à catequese nos horários habituais, Dona Sebastiana abria as portas da própria casa para evangelizar, ela chegou a dar catequese para quatro pessoas no mesmo dia, em horários diferentes.

Durante décadas, a senhora auxiliou o saudoso Monsenhor Pedro Cintra a cuidar de diversas atividades paroquiais e colaborou ativamente para a construção da Basílica de Nossa Senhora do Carmo.

Publicações da Câmara Municipal de Borda da Mata

Proposição de Lei nº 505/2012

"Declara de utilidade pública **o Grupo de Estudos Espíritas "Caminhos da Luz"** a entidade que menciona e dá outras providências."

A Câmara Municipal faz saber que ela aprovou e o Prefeito Municipal sanciona a seguinte lei:

Art. 1° Fica declarada de utilidade pública **o Grupo de Estudos Espíritas "Caminhos da Luz",** regularmente inscrito no CNPJ sob o nº 10.859.069/0001-29, fundada em 10 de julho de 2008.

Art. 2° Revogadas as disposições em contrário, esta lei entra em vigor na data de sua publicação.

Borda da Mata, 03 de abril de 2012

Proposição de Lei nº 506/2012

"*Dá nomeao Cras- Centro de Referência de Assistência Social de Borda da Mata"*

O Sr. Edmundo Silva Junior, Prefeito Municipal de Borda da Mata, no uso de suas atribuições legais, faz saber que a Câmara Municipal aprovou e ele sanciona e promulga a seguinte Lei:

Art. 1º Fica denominado "CRAS Sebastiana Marques" o Centro de Referência de Assistência Social de Borda da Mata.

Art.2º Revogam-se as disposições em contrério.

Art.3º Esta lei entra em vigor na data de sua publicação.

Borda da Mata, 03 de abril de 2012.

Proposição de Lei nº 507/2012

"Dispõe sobre a abertura de crédito especial"

A Câmara Municipal de Borda da Mata decreta e eu Prefeito Municipal sanciono a seguinte Lei:

Art. 1º - Fica o Executivo Municipal autorizado a abrir crédito especial no corrente exercício no valor de R$ 16.871,96 (dezesseis mil, oitocentos e setenta e um reais e noventa e seis centavos centavos), de acordo com a seguinte classificação:

02 Prefeitura Municipal
02 05 Secretaria Municipal de Saúde
02 05 10 Saúde
02 05 10 301 Atenção Básica
02 05 10 3010011 Saúde para a Comunidade
02 05 10 30100112.030 Manutenção do Serviço de Saúde
02 05 10 30100112.030 449052 Equipamentos e Material Permanente PROMAN 16.871,96

Art. 2º - Os recursos para a abertura do crédito mencionado no artigo primeiro serão provenientes, do excesso de arrecadação da receita de transferências do fundo estadual de saúde programa protocolo Manchester.

Art. 3º - Revogam-se as disposições em contrário, entrando a presente lei em vigor na data de sua publicação.

Borda da Mata, 09 de abril de 2012.

Proposição de Lei nº 508/2012

"Autoriza concessão de subvenções, auxílios financeiros e contribuições e contém outras providências".

O povo do Município de Borda da Mata, Estado de Minas Gerais, por seus representantes legais, aprova, e eu, Prefeito Municipal, sanciono e promulgo a seguinte Lei:

Art. 1º. Com base nas consignações orçamentárias do Município, fica o Executivo Municipal autorizado a conceder subvenções, auxílios financeiros e contribuições às instituições relacionadas, de acordo com as seguintes designações:

PREVISÃO DAS TRANSFERÊNCIAS DE CONTRIBUIÇÕES E SUBVENÇÃO SOCIAL PARA O EXERCÍCIO DE 2012		
NOME DA INSTITUIÇÃO	FINALIDADE DA INSTITUIÇÃO	VALOR (R$) DA TRANSFERÊNCIA
Associação de Pais Amigos dos Excepcionais - APAE, com sede em Borda da Mata – MG.	Assistência pedagógica e assistencial às pessoas portadoras de deficiência	44.000,00
Lar Irmã Maria Augusta com sede em Borda da Mata – MG	Assistência aos idosos – manutenção de asilo.	AS.SOC.95.600,00 FNAS 36.400,00
Guarda Mirim Irmã Martha com sede em Borda da Mata – MG	Assistência as Crianças e aos Adolescentes através da Guarda Mirim.	120.000,00
Guarda Mirim Irmã Martha com sede em Borda da Mata – MG – (Doação Direcionada Fia)	Assistência as Crianças e aos Adolescentes através da Guarda Mirim.	17.000,00
Sociedade São Vicente de Paula	Assistência as pessoas carentes	12.000,00
Associação do Caminho da Fé	Manutenção e atendimento aos Turistas do Caminho da Fé.	2.600,00
Associação Circuito das Malhas do Sul de Minas	Manutenção e divulgação do Turismo pertencentes ao Circuito.	13.992,00
Sindicato Rural	Manutenção e atendimento a população rural	24.000,00
Associação dos Moradores do Distrito do Sertãozinho	Manutenção e atendimento dos moradores do Distrito do Sertãozinho	12.000,00
Lira Bordamatense	Manutenção e atendimento a Escola de Música Lira Bordamatense	12.000,00
TOTAL		389.592,00

Obs.:Esses valores são anuais.

Parágrafo único. As transferências às entidades serão feitas em parcelas mensais, conforme disponibilidade de caixa.

Art. 2º. Somente às instituições cujas condições de funcionamento forem julgadas satisfatórias, a critério da Administração Municipal, serão concedidos os benefícios desta lei.

Art. 3º. A concessão de subvenções sociais destinadas às entidades sem fins lucrativos somente poderão ser realizadas após observadas às seguintes condições:

I – ter caráter assistencial ou cultural e atender direto ao público, de forma gratuita, nas áreas de assistência social, médica e educacional;

II - não possuir débito de prestação de contas de recursos recebidos anteriormente;

III - apresentar declaração de regular funcionamento do último ano, emitida no exercício de 2012 por autoridade local;

IV - comprovar a regularidade do mandato de sua diretoria;

V - ser declarada por lei como entidade de utilidade pública;

VI - apresentar o Plano de Aplicação dos Recursos;

VII - existir recursos orçamentários e financeiros;

VIII - celebrar o respectivo convênio.

Art. 4º. As transferências de recursos do Município, consignadas na lei orçamentária anual, para entidades públicas e privadas, a qualquer título, serão realizadas exclusivamente mediante convênio, acordo, ajuste ou outros instrumentos congêneres, na forma da legislação vigente.

Art. 5º. A concessão de ajuda financeira a qualquer título a entidades privadas fica condicionada a aprovação do Plano de Aplicação dos Recursos da entidade, pelo órgão competente da Entidade cedente do recurso, e a existência de disponibilidade de caixa.

Art. 6º. As entidades privadas beneficiadas com recursos públicos, a qualquer título, submeter-se-ão à fiscalização do órgão concedente, através do envio de prestação de contas ao órgão competente, com a finalidade de verificar o cumprimento do Plano de Aplicação dos Recursos.

Parágrafo único. O prazo para prestação de contas dos recursos recebidos será tratado no respectivo convênio.

Ar. 7º. Fica o Executivo Municipal autorizado a conceder auxílio-funeral, auxílio-moradia, auxílio-transporte, cesta Básica de alimentos, material de higiene e fraldas descartáveis a pessoas ou famílias em situação de vulnerabilidade social, auxílio de assistência médica e hospitalar e auxílio de medicamentos a pessoas pobres e desvalidos até o limite das dotações orçamentárias.

Art. 8º. Aplica-se na concessão de qualquer ajuda financeira às entidades privadas, as normas estabelecidas no art. 116 da Lei 8.666/93.

Art. 9. Esta Lei entra em vigor na data de sua publicação, retroagindo seus efeitos a 1° de janeiro de 2012.

Art. 10. Revogam-se as disposições em contrário.

Sala das Sessões, de abril de 2012.

Benedito Delfino de Mira - Presidente da Câmara – Maria Izabel de Lima Cobra - Vice Presidente – Nilson Pereira de Toledo Filho- Secretário

Escola Manoel Rodrigues Machado comemora dia dos Pais em Estilo diferente

Com o tema "Papai, no time da minha vida o meu campeão é você", a Escola Municipal Manoel Rodrigues Machado de Tocos do Moji, inovou em fazer uma comemoração diferente no dia dos pais. Apostou numa Gincana Esportiva e fez sucesso com a criançada. Teve jogos de futsal, corrida no saco e outros jogos quando os pais se divertiram muito e os filhos vibravam de alegria.

A coordenadora da escola srtª. Vanessa Maria da Silva ficou muito feliz com a participação de todos, ressaltando a importância da participação dos pais na vida escolar de seus filhos e agradece também aos professores e funcionários que trabalharam neste evento.

Pais durante a Gincana Esportiva

Escola Estadual Dom Otávio Chagas de Miranda no Distrito do Sertãozinho em Borda da Mata é a 4ª melhor do Sul de Minas no IDEB no 5º ano do Ensino Fundamental

No dia 14 de agosto, Minas Gerais ganhou destaque nacional com a divulgação pelo Ministério da Educação dos resultados do IDEB – 2011.

A E.E. Dom Otávio Chagas de Miranda do Distrito de Sertãozinho, em Borda da Mata, atingiu padrão internacional de desenvolvimento, estando entre as melhores colocadas do Sul de Minas, ou seja, a 4ª melhor do Sul de Minas, nos anos iniciais do ensino fundamental. A nota 7,6 (71º lugar nacional) obtida pelos alunos do 5º ano do Ensino Fundamental é motivo de orgulho para a escola.

Segundo a Diretora Neusa, vários são os fatores que levaram a esse resultado:

- Trabalho sério e dedicado de toda equipe escolar: diretora, professores, supervisora e funcionários;
- Seguir todas as orientações da equipe do PIP (Projeto de Intervenção Pedagógica), cadernos do CEALE, guia do Alfabetizador, Avaliações diagnóstico para verificar se as capacidades foram consolidadas;
- Escola de tempo integral;
- Projeto de intervenção pedagógica voltado para a realidade do aluno;
- Aula de reforço, trabalho diferenciado com os alunos que ainda não venceram as capacidades;
- Atendimento individual ao aluno com dificuldade;
- Alimentação de qualidade;
- Não tem rotatividade de professores. São todos efetivos;
- Calendário seguido á risca;
- Os professores não faltam às aulas;
- Apoio total do serviço de inspeção escolar e de toda Superintendência Regional de Ensino.
- Alunos dedicados, estudiosos e professores empenhados em atingir bons resultados.

Escola Dom Otávio e os Alunos que conseguiram levar a escola a ser a 4º melhor do Sul de Minas

Panificadora Real
Especialidades:
Pudim - Rosca Rainha Pão de Torresmo Salgadinhos
Tel.(35)3445-2161
Pegamos encomendas de bolos, doces e salgados. Temos empada, bombons e doces caseiros
Fazemos lanches nos fins de semana - das 18h30 às 0h
Praça Antonio Megale, 100 - Centro - Borda da Mata - MG

GÁS DO JAIRINHO
JAIRO LUIZ MOREIRA
Fone: (35)3445-1659
Rua Santa Terezinha, 33 - B. Santa Terezinha
CEP 37.564-000 - Borda da Mata MG

VENDE-SE uma casa com dois quartos, sala, cozinha e banheiro com terreno de 216 m², no bairro Amoreiras em Borda da Mata. Tratar pelos telefones: 9877-1049 e 9146-9558.

Jovens de Borda da Mata iniciam cursos profissionalizantes gratuitos em Pouso Alegre

A parceria entre o Centro de Referência de Assistência Social (CRAS) Sebastiana Marques de Borda da Mata e escolas de cursos profissionalizantes como a Escola Delfim Moreira de Pouso Alegre, por meio do Pronatec (Programa Nacional de Acesso Técnico e Emprego), já tem as primeiras turmas formadas nos cursos de Informática e Panificação & Confeitaria. Todos na Escola Delfim Moreira em Pouso Alegre.

É o caso de Alerranda do Couto, de 14 anos. Ela e mais 16 alunos participam duas vezes por semana das aulas de Informática básica em Pouso Alegre. Ela garante que a oportunidade está sendo bastante aproveitada "eu vou terminar esse e começar o avançado". Igor André Costa tem 15 anos e já está preocupado em deixar o currículo atraente para o mercado de trabalho "gosto de informática e está sendo muito bom. Depois quero começar também o curso de auxiliar administrativo no SENAC." Ele ainda complementa que os colegas de Borda da Mata também querem iniciar um novo curso assim que as inscrições forem abertas.

Quem também está aproveitando a oportunidade é Kleber Gusmão, de 44 anos, ele frequenta o curso de Panificação e Confeitaria cinco vezes por semana. Ele que já trabalhou como chefe de cozinha, vê grandes possibilidades assim que terminar a capacitação "estou aprendendo coisas interessantes, o resultado de cada receita está sendo satisfatório. Tanto como empregado ou como empreendedor, este curso vai me dar amparo e respeito para trabalhar".

Os cursos oferecidos pelo Pronatec são de formação inicial e continuada voltados para a inserção no mercado de trabalho, com duração mínima de 160 horas. Os cursos são ofertados em instituições de reconhecida qualidade no ensino técnico e tecnológico, como a unidade do Sistema Nacional de Aprendizagem (SENAC) e a Rede Federal de Educação Profissional e Tecnológica. A oferta é gratuita. O Programa é uma parceria do Ministério da Educação (MEC) com o Ministério do Desenvolvimento Social.

vivo
Vivo Internet Casa
Internet e Wi-Fi para sua casa.
INTERNET 500 MB
Apenas R$ 34,90 por mês
Minas Cell
BORDA DA MATA: Av Wilsom Megale,926 Centro. TEL:9859-6927
OURO FINO: R:13 de Maio, 649 (ao lado do Bradesco). Tel: 9806-4420
Promoção válida até 31/09/2012. Para participar desta promoção, é necessário adquirir um dos aparelhos Vivo Box com plano Vivo Internet. Após atingido o volume de dados da franquia, a velocidade será reduzida, entre o máximo de 64 Kbps a 256 Kbps, de acordo com o pacote contratado. A velocidade de transmissão de dados em internet pode variar por vários motivos,como fenômenos naturais e picos de tráfego. Oferta sujeita a análise de crédito e permanência mínima de 12 meses (conforme condições contratuais). Você pode adquirir até 2 aparelhos Vivo Box Vivo por CPF. Consulte o regulamento e mais informações sobre a promoção, planos, terminais e área de cobertura dos serviços em: www.vivo.com.br/vivobox.

Anuncie no Tribuna Popular

O Departamento de Cultura, Esporte, Lazer e Turismo promove
TRADICIONAL FESTA DA PADROEIRA
Patrimônio Cultural
Lei Municipal Nº 0253/2004
TOCOS DO MOJI - MG
DE 2 A 9 DE SETEMBRO DE 2012
DOMINGO - DIA 2
6° Encontro de Bandas
a partir das 11 Horas da manhã.
SEXTA-FEIRA - DIA 7
9h Desfile Cívico
22h - Show
Juliana Campos
e Batuke Minas
SÁBADOO - DIA 8
15h Legião do Rock
22h Generations Banda Show
QUINTA-FEIRA - DIA 6
21 Horas Show com
Ana Flávia e Gabriela
22 Horas
Mococa e Paraíso
DOMINGO - DIA 9
15h Amarildo e Alexandre
Realização:
PREFEITURA E CÂMARA MUNICIPAL DE TOCOS DO MOJI
Adm. 2009/2012